



കേരള സംസ്ഥാന ഓഡിറ്റ് വകുപ്പ്

**കേരള കാർഷിക സർവ്വകലാശാല
ഓഡിറ്റ് റിപ്പോർട്ട്
2017-18**





കേരള സംസ്ഥാന ഓഡിറ്റ് വകുപ്പ്

കേരള കാർഷിക സർവ്വകലാശാല

ഓഡിറ്റ് റിപ്പോർട്ട്

2017-18

നം.കെ.എസ്.എ.(എ.ജി.യു) എ.1- 646/19

കേരള സംസ്ഥാന ഓഡിറ്റ് വകുപ്പ്,
കേരള കാർഷികസർവ്വകലാശാല ഓഡിറ്റ് കാര്യാലയം,
വെള്ളാനിക്കര, തൃശൂർ - 680 656.
ഫോൺ - 0487 2438171, 72, 73
ഇമെയിൽ-agriuty.ksad@kerala.gov.in
തീയതി: 30.08.2019

ജോയിന്റ് ഡയറക്ടർ

കമ്പ്ട്രോളർ,
കേരള കാർഷിക സർവ്വകലാശാല,
വെള്ളാനിക്കര

സർ,

വിഷയം :- കേരള കാർഷിക സർവ്വകലാശാലയുടെ 2017-18 വർഷത്തെ ഓഡിറ്റ് റിപ്പോർട്ട് പുറപ്പെടുവിക്കുന്നത് -സംബന്ധിച്ച്.

.....

കേരള കാർഷിക സർവ്വകലാശാലയുടെ 2017-18 വർഷത്തെ ഓഡിറ്റ് റിപ്പോർട്ട് ഇതോടൊപ്പം അയക്കുന്നു. അതത് കേന്ദ്രങ്ങളുടെ ഓഡിറ്റ് പരാമർശങ്ങൾ അടങ്ങുന്ന ഖണ്ഡികകളുടെ പകർപ്പുകൾ ബന്ധപ്പെട്ട മേധാവികൾക്ക് നൽകേണ്ടതാണ്. ഈ റിപ്പോർട്ട് കൈപ്പറ്റി രണ്ടു മാസങ്ങൾക്കകം ഇതു സംബന്ധിച്ച പരാമർശങ്ങൾക്ക് 1994 ലെ കേരള ലോക്കൽ ഫണ്ട് ഓഡിറ്റ് നിയമം വകുപ്പ് 15(1), 1996 ലെ കേരള ലോക്കൽ ഫണ്ട് ഓഡിറ്റ് ചട്ടം 23(1) എന്നിവ പ്രകാരം മറുപടി നൽകേണ്ടതാണ്.

വിശ്വസ്തയോടെ,



ജോയിന്റ് ഡയറക്ടർ

പകർപ്പ് :

- 1.കേരള സംസ്ഥാന ഓഡിറ്റ് വകുപ്പ് ഡയറക്ടർ, തിരുവനന്തപുരം (ഉപരിപത്രം സഹിതം)
2. ധനകാര്യ വകുപ്പ് അഡീഷണൽ ചീഫ് സെക്രട്ടറി, ഗവ. സെക്രട്ടേറിയറ്റ്, തിരുവനന്തപുരം (ഉപരിപത്രം സഹിതം)
3. അഗ്രി. ഫാംസ് വകുപ്പ് സെക്രട്ടറി, ഗവ. സെക്രട്ടേറിയറ്റ്, തിരുവനന്തപുരം (ഉപരിപത്രം സഹിതം)
4. ബഹു. വൈസ് ചാൻസിലർ, കേരള കാർഷിക സർവ്വകലാശാല, വെള്ളാനിക്കര
5. രജിസ്ട്രാർ, കേരള കാർഷിക സർവ്വകലാശാല, വെള്ളാനിക്കര
6. ഓഫീസ് കോപ്പി.

കേരള കാർഷികസർവ്വകലാശാലയുടെ 2017-18 വർഷത്തെ ഓഡിറ്റ് റിപ്പോർട്ട്

1994-ലെ കേരള ലോക്കൽ ഫണ്ട് ഓഡിറ്റ് നിയമം, വകുപ്പ് 13, 1994-ലെ കേരള ലോക്കൽ ഫണ്ട് ഓഡിറ്റ് ചട്ടം 18 എന്നിവ പ്രകാരം പുറപ്പെടുവിക്കുന്നത്

| | |
|---|---|
| ഓഡിറ്റ് നടത്താൻ ചുമതലപ്പെട്ട ഉദ്യോഗസ്ഥൻ | ശ്രീമതി സോഫി.എ., ജോയിന്റ് ഡയറക്ടർ (01.04.2018 മുതൽ തുടരുന്നു) |
| ഓഡിറ്റ് നടത്തിയ കാലയളവ് | 04.05.2018 മുതൽ 23.03.2019 വരെ * |

* ഓഡിറ്റ് നടത്തിയതിന്റെ വിശദാംശങ്ങൾ അനുബന്ധം 15 ൽ നൽകിയിട്ടുണ്ട്.

സർവ്വകലാശാല ഉദ്യോഗസ്ഥർ

| | | |
|---------------|----------------------|----------------------------|
| വൈസ് ചാൻസിലർ | ഡോ. പി. രാജേന്ദ്രൻ | 01.04.17 മുതൽ 31.10.17 വരെ |
| | ഡോ. ടിക്കറാം മീണ | 01.11.17 മുതൽ 27.12.17 വരെ |
| | ഡോ. ആർ ചന്ദ്രബാബു | 28.12.17 മുതൽ 31.3.18 വരെ |
| രജിസ്ട്രാർ | ഡോ.ലീനാകുമാരി.എസ് | 01.04.17 മുതൽ 31.03.18 വരെ |
| കമ്പ്യൂട്ടറളർ | ശ്രീ. ടി. എസ്. മജീദ് | 01.04.17 മുതൽ 31.05.17 വരെ |
| | ഡോ. ലീനാകുമാരി | 31.05.17 മുതൽ 22.08.17 വരെ |
| | ശ്രീ.ഇ പി രാജമോഹൻ | 23.08.2017 മുതൽ തുടരുന്നു |

INTENTIONALLY LEFT BLANK

ആമുഖം

കേരള കാർഷിക സർവ്വകലാശാലയ്ക്കുവേണ്ടി കേരള സംസ്ഥാന ഓഡിറ്റ് വകുപ്പ് പുറപ്പെടുവിക്കുന്ന 40-ാമത് ഓഡിറ്റ് റിപ്പോർട്ടാണിത്. വിശദമായ ഓഡിറ്റ് നിരീക്ഷണങ്ങളടങ്ങിയ ഒന്നാം ഭാഗമാണ് ഈ റിപ്പോർട്ടിന്റെ മുഖ്യഉള്ളടക്കം. പൊതു അവലോകനം, ധനകാര്യവും വിനിയോഗവും, സർവ്വകലാശാലാതല നടപടികളാവശ്യമാകുന്ന വിഷയങ്ങൾ, വിവിധ കേന്ദ്രങ്ങളെ സംബന്ധിച്ച സവിശേഷപരാമർശങ്ങൾ എന്നിവയാണ് ഈ ഭാഗത്ത് ഉൾപ്പെടുത്തിയിരിക്കുന്നത്. വരവിനങ്ങളിലും ചെലവിനങ്ങളിലും നിർവ്വഹണാധികാരികളുടെയോ ഉദ്യോഗസ്ഥരുടെയോ ഭാഗത്തുനിന്നുമുണ്ടായ വീഴ്ചകൾ മൂലം സർവ്വകലാശാലക്കുണ്ടായ നഷ്ടം ഒന്നാം ഭാഗത്ത് പരാമർശിച്ചിട്ടുണ്ട്. എന്നാൽ ഇവയൊന്നും തന്നെ സർവ്വകലാശാലക്ക് സ്വന്തം നിലക്ക് പരിഹരിക്കാൻ കഴിയാത്ത നഷ്ടങ്ങളല്ല. ആയതിനാൽ ടി പരാമർശങ്ങൾ ഭാഗം 2, 3 ഭാഗങ്ങളിലായി ഉൾപ്പെടുത്തുന്നില്ല. എന്നാൽ ഇവ സർവ്വകലാശാല തലത്തിൽ പരിഹരിക്കപ്പെടുന്നില്ലെങ്കിൽ അടുത്ത വർഷത്തെ റിപ്പോർട്ടിൽ ഇവ പരിഗണിക്കുന്നതുമാണ്. ഓഡിറ്റ് ചാർജ്ജ്, ഓഡിറ്റ് പ്രത്യവലോകനം എന്നിവയാണ് 4-ാം ഭാഗത്ത് ഉൾപ്പെടുത്തിയിരിക്കുന്നത്.

കേരള സംസ്ഥാന ഓഡിറ്റ് വകുപ്പിന്റെ ഓഡിറ്റ് റിപ്പോർട്ടിങ്ങിനും തുടർ നടപടികൾക്കുമായി രൂപം കൊടുത്ത ഓഡിറ്റ് ഇൻഫർമേഷൻ മാനേജ്മെന്റ് സിസ്റ്റം (AIMS) എന്ന ഓൺലൈൻ സംവിധാനത്തിലൂടെയാണ് ഈ റിപ്പോർട്ട് പുറപ്പെടുവിക്കുന്നത്. ഇതിനുള്ള മറുപടികൾ സ്വീകരിക്കലും പുനരഭിപ്രായ നടപടികളും ഇതേ സംവിധാനത്തിലൂടെ തന്നെയാണ് തുടരുക.

INTENTIONALLY LEFT BLANK

| ഉള്ളടക്കം | | |
|--------------|---|------------|
| ഖണ്ഡിക നമ്പർ | വിഷയം | പേജ് നമ്പർ |
| 1-1 | പൊതു അവലോകനം | 9 - 11 |
| 1-2 | ധനകാര്യവും ധനവിനിയോഗവും | 12 - 28 |
| 1-3- | സർവ്വകലാശാലാതല നടപടികളാവശ്യമാവുന്ന വിഷയങ്ങൾ | 29 - 99 |
| 1-3-1 | സർവ്വകലാശാല അക്കൗണ്ടിംഗ് ചട്ടങ്ങൾ ആവിഷ്കരിക്കേണ്ടതാണ് | 31 - 33 |
| 1-3-2 | ഫണ്ടുകളുടെ വിനിയോഗം | 35 - 42 |
| 1-3-3 | ഫാമുലകളുടെ പ്രവർത്തനം | 43 - 50 |
| 1-3-4 | ജീവനക്കാരുടെ സേവന-വേതനകാര്യങ്ങളുടെ പരിശോധന | 51 - 57 |
| 1-3-5 | ഫീസ് - പ്രതീക്ഷിതവരവ് ഉറപ്പാക്കുന്നതിനുള്ള നിയന്ത്രണ സംവിധാനം ഫലപ്രദമല്ല. ട്യൂഷൻ ഫീ ഇനത്തിൽ മാത്രമായി 1.68 കോടി രൂപ കുറവ്. | 59 - 62 |
| 1-3-6 | പരീക്ഷ നടത്തിപ്പ് - യു.ജി.സി അധ്യാപകർക്ക് പ്രതിഫലം നൽകുന്നത് മാനദണ്ഡങ്ങൾക്ക് വിരുദ്ധം | 63 - 64 |
| 1-3-7 | രസീതിന്റെ ഉപയോഗം - പൊതു അപാകതകൾ | 65 - 67 |
| 1-3-8 | രസീതി സോഫ്റ്റ് വെയർ സമഗ്രമായി പരിഷ്കരിക്കേണ്ടതാണ് | 69 - 73 |
| 1-3-9 | അക്കൗണ്ടിംഗ് സോഫ്റ്റ് വെയറിലെ (UFAST) അപാകതകൾ | 75 - 82 |
| 1-3-10 | മുല്യവർദ്ധിത ഭക്ഷ്യോത്പന്നങ്ങളുടെ വിൽപന - സർക്കാർ നിയമങ്ങൾ / ചട്ടങ്ങൾ പാലിക്കേണ്ടതാണ്. | 83 - 84 |
| 1-3-11 | ക്രെഡിറ്റ് സെയിൽ - 2,12,11,142/- രൂപ സർവ്വകലാശാലക്ക് ലഭ്യമായിട്ടില്ല | 85 - 86 |
| 1-3-12 | മുൻകൂർ തുകകൾ ക്രമീകരിക്കുന്നതിലെ അപാകതകൾ | 87 - 88 |
| 1-3-13 | വാങ്ങൽ നടപടിക്രമങ്ങളിലെ അപാകതകൾ | 89 - 90 |
| 1-3-14 | മരാമത്ത് പ്രവർത്തികൾക്കായി എഞ്ചിനീയറിങ്ങ് വിഭാഗങ്ങൾക്ക് കൈമാറുന്ന പദ്ധതിപ്പണത്തിന്റെ വിനിയോഗം- 2.84 കോടി രൂപയുടെ പ്രവൃത്തികൾ പൂർത്തീകരിച്ചിട്ടില്ല. | 91 - 94 |
| 1-3-15 | അവഗണിക്കപ്പെടുന്ന സർവ്വകലാശാല കേന്ദ്രങ്ങളും വിഭാഗങ്ങളും | 95 - 99 |
| 1-4- | വിവിധ കേന്ദ്രങ്ങളെ സംബന്ധിച്ച സവിശേഷ പരാമർശങ്ങൾ | 101 - 299 |
| 1-4-1 | കാർഷിക കോളേജ്, പടന്നക്കാട് | 103 - 112 |
| 1-4-2 | കേളപ്പള്ളി കോളേജ് ഓഫ് അഗ്രികൾച്ചറൽ എൻജിനീയറിങ് & ടെക്നോളജി, തവന്നൂർ | 113 - 117 |
| 1-4-3 | ഫോറസ്റ്റി കോളേജ്, വെള്ളാനിക്കര | 118 - 119 |
| 1-4-4 | ഹോർട്ടികൾച്ചർ കോളേജ്, വെള്ളാനിക്കര | 120 - 123 |
| 1-4-5 | കോളേജ് ഓഫ് കോ- ഓപ്പറേഷൻ ബാങ്കിങ് & മാനേജ്മെന്റ്, വെള്ളാനിക്കര | 124 - 126 |
| 1-4-6 | അക്കാദമി ഓഫ് ക്ലൈമറ്റ് ചേഞ്ച് എജുക്കേഷൻ ആൻഡ് റിസർച്ച്, വെള്ളാനിക്കര | 127 - 128 |
| 1-4-7 | കാർഷികകോളേജ്, വെള്ളായണി | 129 - 132 |

| | | |
|--------|---|-----------|
| 1-4-8 | നെല്ല് ഗവേഷണ കേന്ദ്രം, വൈറ്റില | 133 - 135 |
| 1-4-9 | സുഗന്ധതൈല ഔഷധസസ്യ ഗവേഷണ കേന്ദ്രം, ഓടക്കാലി | 136 - 136 |
| 1-4-10 | ഏലം ഗവേഷണ കേന്ദ്രം, പാമ്പാടുംപാറ | 137 - 137 |
| 1-4-11 | കാർഷിക ഗവേഷണ കേന്ദ്രം, മണ്ണുത്തി | 138 - 139 |
| 1-4-12 | പ്രാദേശിക കാർഷിക ഗവേഷണ കേന്ദ്രം, പട്ടാമ്പി | 140 - 142 |
| 1-4-13 | പ്രാദേശിക ഗവേഷണ കേന്ദ്രം, അമ്പലവയൽ | 143 - 169 |
| 1-4-14 | അഗ്രോണമിക് റിസർച്ച് സ്റ്റേഷൻ, ചാലക്കുടി | 170 - 172 |
| 1-4-15 | വാഴഗവേഷണകേന്ദ്രം, കണ്ണാറ | 173 - 174 |
| 1-4-16 | കാർഷിക ഗവേഷണകേന്ദ്രം, ആനക്കയം | 175 - 175 |
| 1-4-17 | പ്രാദേശിക കാർഷിക ഗവേഷണ കേന്ദ്രം, പീലിക്കോട് | 176 - 183 |
| 1-4-18 | കരുമുളക് ഗവേഷണ കേന്ദ്രം, പനിയൂർ | 184 - 186 |
| 1-4-19 | കാർഷിക ഗവേഷണ കേന്ദ്രം , തിരുവല്ല | 187 - 187 |
| 1-4-20 | ഫാമിംഗ് സിസ്റ്റം റിസർച്ച് സ്റ്റേഷൻ, സദാനന്ദപുരം | 188 - 188 |
| 1-4-21 | നാളികേര ഗവേഷണകേന്ദ്രം, ബാലരാമപുരം | 189 - 190 |
| 1-4-22 | പ്രാദേശിക കാർഷിക ഗവേഷണ കേന്ദ്രം, ഓണാട്ടുകര | 191 - 192 |
| 1-4-23 | ഇന്റഗ്രേറ്റഡ് ഫാമിംഗ് സിസ്റ്റം റിസർച്ച് സ്റ്റേഷൻ, കരമന | 193 - 194 |
| 1-4-24 | നെല്ല് ഗവേഷണ കേന്ദ്രം , മങ്കൊമ്പ് | 195 - 196 |
| 1-4-25 | പ്രാദേശിക കാർഷിക ഗവേഷണ കേന്ദ്രം (സൗത്ത് സോൺ) വെള്ളായണി | 197 - 198 |
| 1-4-26 | കൃഷി വിജ്ഞാന കേന്ദ്രം, വയനാട് | 199 - 206 |
| 1-4-27 | കൃഷി വിജ്ഞാന കേന്ദ്രം, കണ്ണൂർ | 207 - 210 |
| 1-4-28 | കൃഷി വിജ്ഞാന കേന്ദ്രം, തൃശ്ശൂർ | 211 - 212 |
| 1-4-29 | കൃഷി വിജ്ഞാനകേന്ദ്രം, കോട്ടയം | 213 - 213 |
| 1-4-30 | കൃഷി വിജ്ഞാന കേന്ദ്രം, പാലക്കാട് | 214 - 214 |
| 1-4-31 | എക്സ്റ്റൻഷൻ ട്രെയിനിംഗ് സെന്റർ, മഞ്ചേശ്വരം | 215 - 216 |
| 1-4-32 | അഗ്രികൾച്ചറൽ ടെക്നോളജി ഇൻഫർമേഷൻ സെന്റർ, മണ്ണുത്തി | 217 - 232 |
| 1-4-33 | ട്രെയിനിംഗ് സർവ്വീസ് സ്കീം വെള്ളായണി | 233 - 233 |
| 1-4-34 | ഹെഡ്കാർട്ടേഴ്സ്, വെള്ളാനിക്കര | 234 - 248 |
| 1-4-35 | ഡിപ്പാർട്ട്മെന്റ് ഓഫ് പ്ലാന്റേഷൻ ക്രോപ്പ് & സ്പെസിയസ്, വെള്ളാനിക്കര | 249 - 249 |
| 1-4-36 | ഫ്ലോറിക്കൾച്ചർ ഇംപ്രൂവ്മെന്റ് പ്രൊജക്ട്, ഹോർട്ടികൾച്ചർ കോളേജ്, വെള്ളാനിക്കര | 250 - 253 |
| 1-4-37 | കെ എ യു എസ്റ്റേറ്റ്, വെള്ളാനിക്കര | 254 - 256 |
| 1-4-38 | കാഡ്ബറീസ് കൊക്കോ റിസർച്ച് പ്രോജക്ട് , വെള്ളാനിക്കര | 257 - 259 |
| 1-4-39 | എ ഐ എൻ പി ഓൺ മെഡിസിനൽ & ആരോമാറ്റിക് പ്ലാന്റ് വെള്ളാനിക്കര | 260 - 260 |
| 1-4-40 | ഇൻസ്ട്രക്ഷണൽ ഫാം, വെള്ളായണി | 261 - 263 |
| 1-4-41 | എ ഐ എൻ പി ഓൺ അഗ്രികൾച്ചർ ഓർണിത്തോളജി | 264 - 268 |

| | | |
|-------------|---|-----------|
| 1-4-42 | സെന്റർ ഫോർ പ്ലാന്റ് ബയോടെക്നോളജി & മോളിക്കുലാർ ബയോളജി, വെള്ളാനിക്കര | 269 - 271 |
| 1-4-43 | കമ്മ്യൂണിക്കേഷൻ സെന്റർ, മണ്ണുത്തി | 272 - 274 |
| 1-4-44 | പ്ലാന്റ് പ്രൊപ്പോഗേഷൻ & നല്ലി മാനേജ്മെന്റ് യൂണിറ്റ്, വെള്ളാനിക്കര | 275 - 278 |
| 1-4-45 | സെൻട്രൽ ട്രെയിനിംഗ് ഇൻസ്റ്റിറ്റ്യൂട്ട്, മണ്ണുത്തി | 279 - 283 |
| 1-4-46 | കാർഷിക സർവ്വകലാശാല പ്രസ്സ്, മണ്ണുത്തി | 284 - 287 |
| 1-4-47 | റേഡിയോ ട്രേസർ ലാബ്, വെള്ളാനിക്കര | 288 - 289 |
| 1-4-48 | ഡയറക്ടർ ഓഫ് ഫിസിക്കൽ പ്ലാന്റ്, വെള്ളാനിക്കര | 290 - 295 |
| 1-4-49 | എഞ്ചിനീയറിംഗ് ഡിവിഷൻ, തവന്തൂർ | 296 - 296 |
| 1-4-50 | മെക്കാനിക്കൽ സബ്ഡിവിഷൻ, വെള്ളാനിക്കര | 297 - 298 |
| 1-4-51 | എഞ്ചിനീയറിംഗ് സബ് ഡിവിഷൻ, വെള്ളാനിക്കര | 299 - 299 |
| 2 | സർവ്വകലാശാല ഫണ്ട് - വരവിനത്തിൽ വന്ന വ്യക്തമായ നഷ്ടം, കുറവ് എന്നിവയുടെ വിവരങ്ങൾ | 300 - 300 |
| 3 | സർവ്വകലാശാല ഫണ്ട് - ചെലവിനത്തിൽ വന്ന വ്യക്തമായ നഷ്ടത്തിന്റെ വിവരങ്ങൾ | 301 - 301 |
| 4 | ഓഡിറ്റ് പ്രത്യുപലോകനം | 302 - 304 |
| അനുബന്ധം 1 | വാർഷിക കണക്ക് 2017-18 | 305 - 308 |
| അനുബന്ധം 2 | സംസ്ഥാന സർക്കാരിൽ നിന്നുള്ള പദ്ധതി ധനസഹായം | 309 - 309 |
| അനുബന്ധം 3 | സംസ്ഥാന സർക്കാരിൽ നിന്നുള്ള പദ്ധതിയേതര ധനസഹായം | 310 - 310 |
| അനുബന്ധം 4 | ഐ സി എ ആർ ധനസഹായം (100%) | 311 - 312 |
| അനുബന്ധം 5 | ഐ സി എ ആർ കോ- ഓർഡിനേറ്റഡ് പ്രൊജക്റ്റുകൾ | 313 - 314 |
| അനുബന്ധം 6 | മറ്റ് ഫണ്ടിംഗ് ഏജൻസികളിൽ നിന്നുള്ള ധനസഹായം(OEAP) | 315 - 318 |
| അനുബന്ധം 7 | വിനിയോഗ സാക്ഷ്യപത്രങ്ങൾ | 319 - 326 |
| അനുബന്ധം 8 | ഇയർ മാർക്കഡ് ഫണ്ടുകൾ - സ്ഥിര നിക്ഷേപങ്ങളുടെ വിവരം | 327- 334 |
| അനുബന്ധം 9 | എൻഡോമെന്റുകൾ | 335 - 338 |
| അനുബന്ധം 10 | ഫൗണ്ടേഷൻ ഫണ്ട് - സ്ഥിര നിക്ഷേപങ്ങളുടെ വിവരം | 339 - 340 |
| അനുബന്ധം 11 | ഫീസ് | 341 - 342 |
| അനുബന്ധം 12 | ഫിക്സ്ഡ് ഡെപ്പോസിറ്റ്- അൺക്യൂഷ്ഡ്/ ലേറ്റ് ക്രെഡിറ്റ് തുകകൾ | 343 - 344 |
| അനുബന്ധം 13 | തീർപ്പാക്കാത്ത ഇൻവോയിസുകളുടെ വിശദാംശങ്ങൾ | 345 - 361 |
| അനുബന്ധം 14 | തീർപ്പാക്കാത്ത മുൻകൂറുകൾ | 362 - 369 |
| അനുബന്ധം 15 | ഓഡിറ്റ് ചെയ്തതിന്റെ വിശദാംശങ്ങൾ | 370 - 387 |
| അനുബന്ധം 16 | എ ഐ സി ആർ പി പ്രൊജക്റ്റുകൾ (100%) | 388 - 389 |
| അനുബന്ധം 17 | എ ഐ സി ആർ പി കോർഡിനേറ്റഡ് പ്രൊജക്റ്റുകൾ (75%) | 390 - 391 |

INTENTIONALLY LEFT BLANK

ഭാഗം 1 ഓഡിറ്റ് റിപ്പോർട്ട്

1-1 പൊതു അവലോകനം

കാർഷികരംഗത്തെ ഗവേഷണപഠനങ്ങൾക്കും കേരളീയകാർഷികമേഖലയുടെ സർവ്വതോന്മുഖമായ വളർച്ച, ആധുനികവൽക്കരണം എന്നീ ലക്ഷ്യങ്ങൾക്കുമായി കെ.എ.യു ആക്ട് 1971 പ്രകാരം 1972 ഫെബ്രുവരി ഒന്നാം തീയതി കേരള കാർഷിക സർവ്വകലാശാല നിലവിൽ വന്നു. തൃശ്ശൂർ-പാലക്കാട് ദേശീയപാതയുടെ സമീപത്തായി തൃശ്ശൂർ പട്ടണത്തിൽ നിന്ന് 13 കി. മീ. അകലെയാണ് സർവ്വകലാശാലയുടെ മുഖ്യ കാമ്പസും ഭരണകാര്യലയവും സ്ഥിതി ചെയ്യുന്നത്.

കാർഷിക സർവ്വകലാശാല നിലവിൽ വന്നപ്പോൾ വിവിധ സർക്കാർ വകുപ്പുകളുടേയും മറ്റു യൂണിവേഴ്സിറ്റികളുടേയും അധികാര പരിധിയിൽ കാർഷിക മേഖലയുമായി ബന്ധപ്പെട്ട് നിലവിലുണ്ടായിരുന്ന കോളേജുകൾ, ഗവേഷണസ്ഥാപനങ്ങൾ, ഫാമുകൾ, മറ്റു ചില അനുബന്ധ സ്ഥാപനങ്ങൾ എന്നിവ സർവ്വകലാശാലയ്ക്ക് കൈമാറിക്കിട്ടി. അവയും വിവിധ കാലഘട്ടങ്ങളിലായി ആരംഭിച്ച പുതിയ സ്റ്റേഷനുകളും ഉൾപ്പെടെ കേരളമുടനീളം പടർന്നു കിടക്കുന്ന 96 കേന്ദ്രങ്ങൾ നിലവിൽ സർവ്വകലാശാലയുടെ കീഴിലുണ്ട്. ഇത്തരത്തിൽ കൈമാറിക്കിട്ടിയതും പുതുതായി രൂപംകൊടുത്തതുമായ സ്ഥാപനങ്ങളുടെയെല്ലാം തന്നെ തനതു സവിശേഷതകൾ കഴിയുന്നത്ര നിലനിർത്തുകയും എന്നാൽ സർവ്വകലാശാല എന്ന പൊതു സ്വത്വത്തിന്റെ ഭാഗമാക്കുകയും ചെയ്തുകൊണ്ടാണ് നാളിതുവരെയും സർവ്വകലാശാല പ്രവർത്തിച്ചുവരുന്നത്.

സർവ്വകലാശാലാ നിയമം ചില അടിസ്ഥാനലക്ഷ്യങ്ങൾ മുന്നോട്ടുവെച്ചിട്ടുണ്ട്.

ലക്ഷ്യങ്ങൾ

- | | |
|---|--|
| 1 | കൃഷി, ഹോട്ടികൾച്ചർ, മൃഗസംരക്ഷണം (വെറ്റിനറി, ഡയറി സയൻസ് ഉൾപ്പെടെ), സഹകരണം, ഫിഷറീസ്, ഫോറസ്റ്റി, കാർഷിക എഞ്ചിനീയറിംഗ്, മറ്റു ബന്ധപ്പെട്ട ശാഖകളിലെ പഠനത്തിനും സ്റ്റോളർഷിപ്പിനും ആവശ്യമായ സൗകര്യങ്ങൾ എർപ്പെടുത്തുക. |
| 2 | കൃഷിയിലെയും അനുബന്ധ ശാസ്ത്രശാഖകളിലെയും പഠനത്തിനും ഗവേഷണത്തിനും ആവശ്യമായ പ്രോത്സാഹനം നൽകുക. |
| 3 | വിജ്ഞാന വ്യാപന പരിപാടികൾ ഏറ്റെടുത്ത് നടപ്പിലാക്കുക. |
| 4 | കാലാകാലങ്ങളിൽ സർവ്വകലാശാല തീരുമാനിക്കുന്ന മറ്റ് ഉദ്ദേശ്യങ്ങൾ |

ഘടനാനില

കേരള കാർഷിക സർവ്വകലാശാല

കോളേജുകൾ

ഗവേഷണ സ്ഥാപനങ്ങൾ

വിജ്ഞാന വ്യാപന വിഭാഗങ്ങൾ

ഭരണപരമായ സ്ഥാപനങ്ങൾ

എഞ്ചിനീയറിംഗ് വിഭാഗങ്ങൾ

മറ്റു സ്ഥാപനങ്ങൾ

സർവ്വകലാശാലയുടെ അധികാരസ്ഥാനങ്ങൾ

ജനറൽ കൗൺസിൽ

എക്സിക്യൂട്ടീവ് കമ്മിറ്റി

അക്കാദമിക് കൗൺസിൽ

ഫാക്കൽറ്റികൾ

ഓരോ ഫാക്കൽറ്റിക്കുമുള്ള ബോർഡ് ഓഫ് സ്റ്റഡീസ്

സ്റ്റാറ്റൂട്ട് പ്രകാരം നിശ്ചയിക്കുന്ന മറ്റു ബോഡികൾ

2017-18 ൽ കാർഷിക സർവ്വകലാശാലയുടെ പ്രധാന ഗവേഷണനേട്ടങ്ങൾ

കേരള കാർഷിക സർവ്വകലാശാല പുതിയതായി വികസിപ്പിച്ചെടുത്ത താഴെപ്പറയുന്ന വിവിധ വിളകളിലെ 23 മേൽത്തരം ഇനങ്ങൾ 02.12.2017-ന് തിരുവനന്തപുരത്ത് ചേർന്ന 27-ാ മത് 'സ്റ്റേറ്റ് വെറൈറ്റി റിലീസ് കമ്മിറ്റി' യോഗത്തിൽ അംഗീകരിച്ച് ഉത്തരവായി.

| | | |
|---|---|--|
| <p>നെല്ല്</p> <p>കെ.എ.യു പാർണ്ണമി (എം.ഒ - 23)</p> <p>കെ.എ.യു. മനരത്ന (എച്ച്.എസ് - 16)</p> <p>വി.റ്റി.എൽ - 10</p> <p>കെ.എ.യു. സുപ്രിയ (പി.റ്റി.ബി - 61)</p> <p>കെ.എ.യു. അക്ഷയ (പി.റ്റി.ബി - 62)</p> <p>കെ.എ.യു. ജ്യോൽസന (വി.റ്റി.എൽ - 11)</p> | <p>പയർ</p> <p>കെ.എ.യു മഞ്ചേരി</p> <p>കെ.എ.യു മിത്ര (വൈ.എൽ.ബി -5)</p> <p>ഏലം</p> <p>പി. വി. - 3</p> <p>പി. വി. - 5</p> | <p>ജാതി</p> <p>കെ.എ.യു. പുല്ലൻ</p> <p>കെ.എ.യു കൊച്ചുകുടി</p> <p>കെ.എ.യു മുത്താനം</p> <p>കെ.എ.യു പൂത്തറ</p> <p>കെ.എ.യു പുന്നത്താനം</p> |
| <p>സാമ്പാർ വെള്ളരി</p> <p>കെ.എ.യു. വിശാൽ (സി. എം - 12)</p> | <p>സങ്കര വെള്ളരി</p> <p>കെ.പി.സി.എച്ച് - 1</p> | <p>മരച്ചീനി</p> <p>കെ.എ.യു ഉത്തമ</p> |
| <p>കുരുമുളക്</p> <p>പന്നിയൂർ - 9</p> | <p>കുടംപുളി</p> <p>കെ.എ.യു. നിത്യ</p> | <p>ചെത്തിക്കൊടുവേലി</p> <p>കെ.എ.യു സ്വാതി</p> |
| | <p>ഇഞ്ചി</p> <p>കെ.എ.യു ചന്ദ്ര (എസ്.ഇ -8681)</p> <p>കെ.എ.യു ചിത്ര</p> | |

1-2 ധനകാര്യവും ധനവിനിയോഗവും

വികേന്ദ്രീകൃതമായ സാമ്പത്തികക്രമമാണ് സർവ്വകലാശാലയ്ക്കുള്ളത്. ലഭ്യമാകുന്ന എല്ലാ വിധ ഫണ്ടുകളും കമ്പ്ട്രോളറുടെ അക്കൗണ്ടിലേക്കാണ് വരുന്നത്. ഇങ്ങനെ ലഭ്യമാകുന്ന ഫണ്ടുകൾ സർവ്വകലാശാലയ്ക്ക് കീഴിലുള്ള 96 കേന്ദ്രങ്ങൾക്ക് ബജറ്റ് അലോക്കേഷൻ പ്രകാരം കൈമാറുന്നു. പദ്ധതികളുടെ നേരിട്ടുള്ള പ്രവർത്തനം, ഫണ്ടുകളുടെ വിനിയോഗം എന്നിവ നടക്കുന്നത് ഈ കേന്ദ്രങ്ങളിലാണ്. ഫണ്ടുകളുടെ വിനിയോഗം സംബന്ധിച്ച മാസാന്ത്യ - വർഷാന്ത്യ കണക്കുകൾ സർവ്വകലാശാലാ കമ്പ്ട്രോളർക്ക് അയച്ചുകൊടുക്കുകയും ചെയ്യുന്നു.

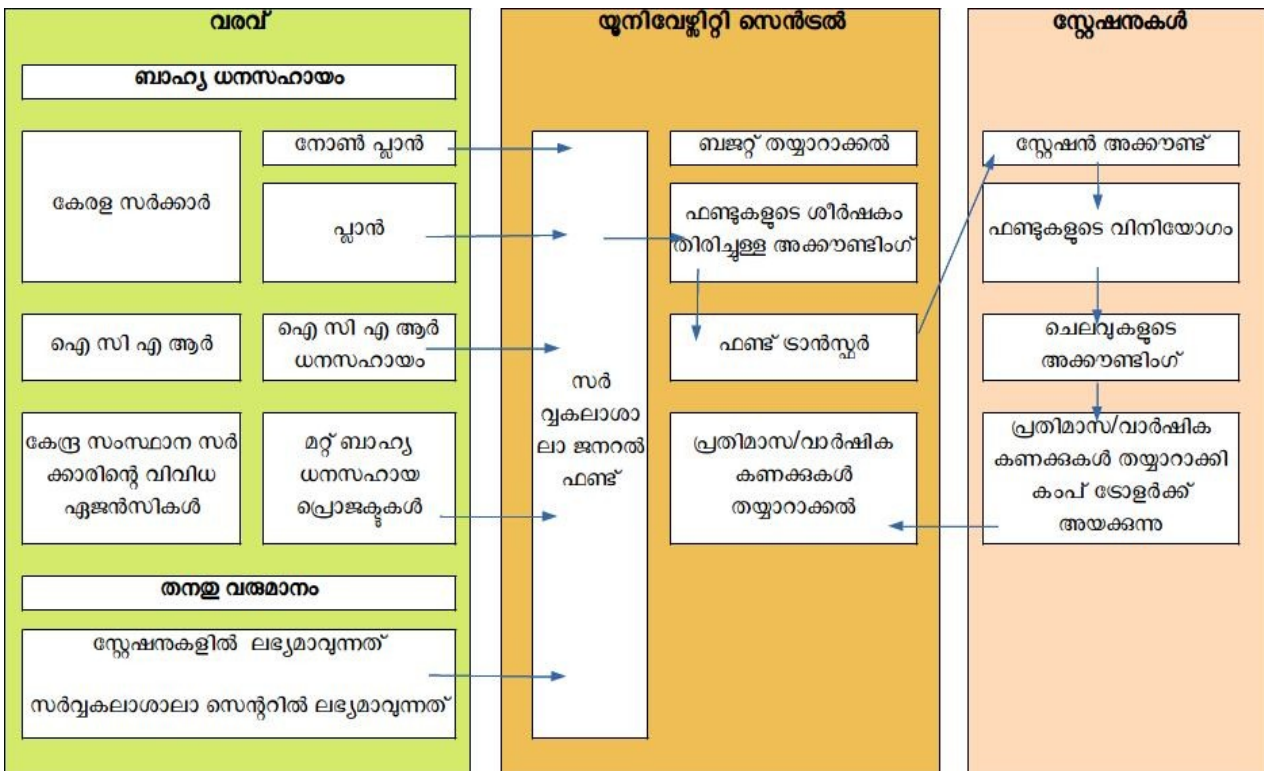

1-2-1 ബജറ്റ്

സർവ്വകലാശാലയ്ക്ക് സ്വന്തമായി ഒരു ബജറ്റ് മാനുവൽ നിലവിലില്ല. സർവ്വകലാശാലാ നിയമം 1971, സ്റ്റാറ്റൂട്ട്, കേരള ബജറ്റ് മാനുവൽ എന്നിവയെ അടിസ്ഥാനമാക്കിയാണ് സർവ്വകലാശാല ബജറ്റ് തയ്യാറാക്കുന്നത്. 2017-18 വർഷത്തെ ബജറ്റ് 27-03-2017 തീയതിയിലെ 128-ാം മത് ജനറൽ കൗൺസിൽ തീരുമാനം പ്രകാരവും, പുതുക്കിയ ബജറ്റ് 24-03-2018 തീയതിയിലെ 131-ാം മത് ജനറൽ കൗൺസിൽ തീരുമാനം പ്രകാരവും അംഗീകരിച്ചു. ബജറ്റ് എസ്റ്റിമേറ്റ്, പരിഷ്കരിച്ച എസ്റ്റിമേറ്റ് എന്നിവയുടെ വിശദാംശങ്ങൾ ചുവടെ ചേർക്കുന്നു.

| | വരവ് | ചെലവ് |
|---------------------------|------------|------------|
| ബജറ്റ് എസ്റ്റിമേറ്റ് | 5644319200 | 5644319200 |
| പരിഷ്കരിച്ച എസ്റ്റിമേറ്റ് | 4775381500 | 6292003200 |
| വാർഷിക കണക്ക് | 4723671257 | 4330695202 |

1-2-2 വാർഷിക കണക്ക്

കേരള കാർഷികസർവ്വകലാശാല നിയമം സെക്ഷൻ 47, സ്റ്റാറ്റൂട്ട് SRO No - 815 / 79 എന്നിവ പ്രകാരമാണ് സർവ്വകലാശാല വാർഷിക കണക്ക് തയ്യാറാക്കുന്നത്.

| വാർഷിക കണക്ക് സർവകലാശാല അംഗീകരിച്ച തീയതി | വാർഷിക കണക്ക് ഓഡിറ്റിന് സമർപ്പിക്കേണ്ട സമയപരിധി | വാർഷിക കണക്ക് ഓഡിറ്റിന് ലഭിച്ച തീയതി |
|--|---|--------------------------------------|
| 15-03-2019 | 31.07.17 | 09-11-2018 |

1-2-2-1 വാർഷിക കണക്ക് പ്രകാരമുള്ള വരവ് ചെലവ് വിശദാംശം

| ഇനം | വരവ് | ചെലവ് |
|---|-------------|-------------|
| പദ്ധതിയേതര ധനസഹായം (സ്റ്റാറ്റൂട്ടറി - കേരള സർക്കാർ) | 3241965400 | 3351349395 |
| പദ്ധതി ധനസഹായം (സ്റ്റാറ്റൂട്ടറി - കേരള സർക്കാർ) | 389050000 | 142440818 |
| ഐ സി എ ആർ പ്രൊജക്ട് - 100% | 149192430 | 193917959 |
| ഐ സി എ ആർ കോ - ഓർഡിനേറ്റഡ് പ്രൊജക്ട് | 133961370 | 194856266 |
| സ്റ്റാറ്റൂട്ടറി ഗ്രാന്റിതര ധനസഹായം (ഒ ഇ എ പി) | 18,5402,020 | 111165154 |
| ഐ സി എ ആർ റിവോൾവിംഗ് ഫണ്ട് | 108649945 | 61075823 |
| കെ എ യു റിവോൾവിംഗ് ഫണ്ട് | 188208173 | 115210621 |
| ഒ ഇ എ പി റിവോൾവിംഗ് ഫണ്ട് | 80291891 | 57003384 |
| GOK പ്രൊജക്ട് സ്പെസിഫിക് അസിസ്റ്റൻസ് (പ്ലാൻ) | 46303000 | 87525918 |
| ആഭ്യന്തര വരുമാനം | 200647028 | - |
| ലയബിലിറ്റി | - | 626158317 |
| മറ്റു ചെലവുകൾ | | 16149864.21 |

1-2-2-2 സാമ്പത്തിക നില

| | |
|--------------|-------------|
| മുന്നിരിപ്പ് | 1317501998 |
| വരവ് | 4723671257 |
| ആകെ | 6041173255 |
| ചെലവ് | 4330695202 |
| ലയബിലിറ്റി | 62,6158,317 |
| ആകെ | 4956853519 |
| നീക്കിയിപ്പ് | 1084319736 |

1-2-2-3 പൊരുത്തപ്പെടുത്തൽ പത്രിക

| | |
|-----------------------|------------|
| ഓഫീസ് നീക്കിയിരിപ്പ് | 1084319738 |
| അൺ ക്യാഷ് ചെക്കുകൾ | 394303471 |
| ലേറ്റ് ക്രെഡിറ്റ് | 145060886 |
| ബാങ്ക് നീക്കിയിരിപ്പ് | 1333562323 |

ഫണ്ടുകളുടെ വിശദാംശങ്ങൾ അനുബന്ധം 2,3,4,5,6 ആയി ചേർക്കുന്നു.

1-2-3) വിനിയോഗ സാക്ഷ്യപത്രങ്ങൾ

| | |
|--|------------|
| 2018-19 വർഷത്തിൽ പുറപ്പെടുവിച്ച വിനിയോഗ സാക്ഷ്യപത്രങ്ങളുടെ എണ്ണം | തുക |
| 163 | 1073421366 |

വിശദാംശങ്ങൾ അനുബന്ധം 7 ആയി ചേർക്കുന്നു.

1-2-4 തനതു വരുമാനം

സർവ്വകലാശാലയ്ക്ക് കീഴിലുള്ള വിവിധ ഫാമുലികളിൽ നിന്നും വസ്തുവകകളിൽ നിന്നുമുള്ള വരുമാനം, വിൽപ്പന വഴിയുള്ള വരുമാനം, ഫീസ്, വാടക, മുതലായവയാണ് പ്രധാന വരുമാന സ്രോതസ്സുകൾ. റിവോൾവിംഗ് ഫണ്ടുകളിൽ നിന്നുള്ള വരവും സർവ്വകലാശാല വരവിനത്തിന്റെ പ്രധാന ഭാഗമാണ്.

| തനതുവരവിനം | മുൻവർഷം | തൻവർഷം | മുൻ വർഷത്തെ അപേക്ഷിച്ച് തൻവർഷ വരവ് വ്യത്യാസം (+/-) |
|-------------------------------------|-----------|-----------|--|
| ആഭ്യന്തര വരവ് | 255679373 | 200647028 | (-)5,50,32,345 |
| റിവോൾവിംഗ് ഫണ്ടുകളിൽ നിന്നുള്ള വരവ് | 298028850 | 377150009 | (+)7,91,21,159 |

1-2-5 ഇയർ മാർക്ക്ഡ് ഫണ്ടുകൾ

വിവിധ സെക്ഷനുകളിൽ നിന്നുള്ള രജിസ്റ്ററുകൾ പരിശോധിച്ച് ജി.പി.എഫ്, എഫ്.ബി.എസ്, ഡബ്ല്യു.എഫ്.എസ്, ഡബ്ല്യു.പി.എഫ്, ഡബ്ല്യു.എഫ്.ബി.എസ്, ഡബ്ല്യു.ഡബ്ല്യു.എഫ്.എസ് എന്നിവയുടെ വാർഷിക കണക്കുകളുടെ സംക്ഷിപ്തവും ജി.പി.എഫ്, ഡബ്ല്യു.പി.എഫ്, എന്നിവയിലേക്ക് സർവ്വകലാശാലാ പൊതുഫണ്ടിൽ നിന്നും നൽകേണ്ട കുടിശ്ശികയുടെ വിവരവും ഈ റിപ്പോർട്ടിൽ ഉൾപ്പെടുത്തിയിട്ടുണ്ട്. എഫ്.ബി.എസ്, ഡബ്ല്യു.എഫ്.എസ്, ഡബ്ല്യു.പി.എഫ്, ഡബ്ല്യു.എഫ്.ബി.എസ് എന്നിവയുടെ സ്ഥിരനികേഷനുകളുടെ വിവരം അനുബന്ധം 8 ആയി ചേർത്തിട്ടുണ്ട്.

1-2-6 എന്റോവ്മെന്റുകൾ

എന്റോവ്മെന്റ് സ്ഥിര നിക്ഷേപങ്ങളുടെ ആകെ തുക 22,90,381/- രൂപയാണ്. വിശദാംശങ്ങൾ അനുബന്ധം 9 ആയി ചേർത്തിട്ടുണ്ട്.

1-2-7 ഫൗണ്ടേഷൻ ഫണ്ട്

കേരള കാർഷികസർവ്വകലാശാല നിയമം 1971, സെക്ഷൻ 45(2) പ്രകാരം സർവ്വകലാശാല ഫൗണ്ടേഷൻ ഫണ്ട് രൂപീകരിച്ചിട്ടുണ്ട്. 2016-17 വാർഷികകണക്ക് പ്രകാരം 29

സ്ഥിര നിക്ഷേപങ്ങളിലായി 1,37,50,000/- രൂപ ഈ ഇനത്തിൽ നീക്കിയിരിപ്പായി നിലവിലുണ്ട്. ആയതിന്റെ വിശദാംശങ്ങൾ അനുബന്ധം 10 ആയി ചേർത്തിട്ടുണ്ട്.

1-2-8 വാർഷിക കണക്ക് അപാകതകൾ

1-2-8-1 ഇ-സബ്മിറ്റ് ചെയ്ത വാർഷികക്കണക്കിലെ അപാകത

എയിംസിൽ ഇ-സബ്മിറ്റ് ചെയ്ത 2017-18 വാർഷികക്കണക്കിലെ റെസിപ്റ്റ് & പെയ്മെന്റ് സ്റ്റേറ്റ്മെന്റ് പ്രകാരം ആകെ വരവ് 496,79,30,871.50 രൂപയും ആകെ ചെലവ് 520,11,13,132.30 രൂപയുമാണ് രേഖപ്പെടുത്തിയിരിക്കുന്നത്. എന്നാൽ എയിംസിൽ തന്നെ ഇ - സബ്മിറ്റ് ചെയ്ത വാർഷികക്കണക്ക് റെസിപ്റ്റ് സ്റ്റാറ്റസ് പ്രകാരം ആകെ വരവ് 472,36,71,257 രൂപയും, ചെലവ് എക്സ്പെൻഡിച്ചർ സ്റ്റാറ്റസ് പ്രകാരം 433,06,95,202.21 രൂപയുമാണ്.

| | റെസിപ്റ്റ് & പെയ്മെന്റ് സ്റ്റേറ്റ്മെന്റ് പ്രകാരം | റെസിപ്റ്റ് സ്റ്റാറ്റസ് / എക്സ്പെൻഡിച്ചർ സ്റ്റാറ്റസ് പ്രകാരം |
|-------|--|---|
| വരവ് | 4967930871.5 | 4723671257 |
| ചെലവ് | 5201113132.3 | 4330695202.21 |

1-2-8-2 മുനിരിപ്പ് തെറ്റ്

2016-17 വാർഷിക കണക്ക് Annual accounts Bank & cash balance പ്രകാരം നീക്കിയിരിപ്പ് 131,75,01,998/-രൂപയാണ്. എന്നാൽ 2017-18 വാർഷിക കണക്ക് Annual accounts Bank & cash balance പത്രികയിൽ മുനിരിപ്പ് 144,09,83,418/- രൂപയാണ് രേഖപ്പെടുത്തിയിരിക്കുന്നത്. വ്യത്യാസം 12,34,81,419 രൂപ.

| അക്കൗണ്ട് | 2016-17 നീക്കിയിരിപ്പ് | 2017-18 മുനിരിപ്പ് | വ്യത്യാസം |
|--------------------|------------------------|--------------------|-----------|
| സെൻട്രൽ അക്കൗണ്ട് | 708298082 | 715823283 | 7525201 |
| സ്റ്റേഷൻ അക്കൗണ്ട് | 609203916 | 725160134 | 115956218 |
| ആകെ | 1317501998 | 1440983417 | 123481419 |

1-2-8-3 ബാങ്ക് അക്കൗണ്ടുകളിലെ അപാകങ്ങൾ

a) ഓപ്പറേറ്റിംഗ് അക്കൗണ്ട് :- 67323718393

| | കാഷ് ബുക്ക് പ്രകാരം | വാർഷികക്കണക്ക് പ്രകാരം | വ്യത്യാസം |
|---------------------------------------|------------------------|---------------------------|-----------|
| മുന്തിരിപ്പ് | 214705637.5 | 214705637 | |
| നീക്കിയിരിപ്പ് | 3205688 | 4553238 | 1347550 |
| ബാങ്കിൽ ക്രെഡിറ്റാകാത്ത ചെക്കുകൾ | 29123828 | 0 | 29123828 |
| കാഷ് ചെയ്യാത്ത (Uncashed) ചെക്കുകൾ | 31366778 | 895400 | 30471378 |
| ബാങ്ക് നീക്കിയിരുപ്പ് | 5448638 | 5448638 | |

കാഷ് ബുക്കിലെയും വാർഷികക്കണക്കിലെയും നീക്കിയരുപ്പ് തുകകൾ തമ്മിൽ 13,47,550/- രൂപയുടെ വ്യത്യാസം നിലനിൽക്കുന്നു.

കാഷ് ബുക്ക് പ്രകാരം 3,13,66,778/- രൂപ കാഷ് ചെയ്യാത്ത (Uncashed) ചെക്കുകളായി രേഖപ്പെടുത്തിയിട്ടുണ്ട്. വിവരങ്ങൾ താഴെക്കൊടുക്കുന്നു.

| ക്രമ നം | സി.ബി.വി നം | ചെക്ക് നം. / തീയതി | തുക | ബാങ്കിൽ നിന്നും പിൻവലിച്ച തീയതി |
|---------|-------------|--------------------|-------------|---------------------------------|
| 1 | 033/03-2018 | 403772/31.03.2018 | 1,84,72,900 | 10.04.2018 |
| 2 | 034/03-2018 | 403773/31.03.2018 | 1,13,49,078 | 16.04.2018 |
| 3 | 037/03-2018 | 403774/31.03.2018 | 1,15,000 | 24.04.2018 |
| 4 | 038/03-2018 | 403775/31.03.2018 | 5,34,400 | 04.05.2018 |
| 5 | 039/03-2018 | 403776/31.03.2018 | 8,95,400 | .09.2018 |

എന്നാൽ വാർഷികക്കണക്ക് പ്രകാരം ടി അക്കൗണ്ടിൽ ക്രമ നമ്പർ 5 ൽ രേഖപ്പെടുത്തിയ 8,95,400 രൂപ മാത്രമേ Uncashed ചെക്കായി രേഖപ്പെടുത്തിയിട്ടുള്ളൂ. 2018-19 സാമ്പത്തിക വർഷത്തിൽ മാത്രമാണ് ക്രമ നമ്പർ 1,2,3,4 ൽ ഉൾപ്പെട്ട 3,04,71,378 രൂപയുടെ ചെക്കുകൾ ബാങ്കിൽ നിന്നും പിൻവലിച്ചിട്ടുള്ളൂ. എന്നാൽ ഈ തുകകൾ വാർഷികക്കണക്കിലെ മാർച്ച് മാസത്തിലെ യുഫാസ്സ് ബാങ്ക് സ്കോളിൽ ക്രമനം 58 ,59, 68, 69, 70, 71 എന്നിവയായി പിൻവലിച്ചതായി രേഖപ്പെടുത്തിയിരിക്കുന്നു. യഥാർത്ഥത്തിൽ ബാങ്കിൽ നിന്നും പിൻവലിക്കാത്ത തുക ബാങ്കിൽ നിന്ന് പിൻവലിച്ചതായി രേഖപ്പെടുത്തി വാർഷികക്കണക്ക് തയ്യാറാക്കിയിരിക്കുന്നത് ഓഡിറ്റ് അംഗീകരിക്കുന്നില്ല.

യഥാർത്ഥ ബാങ്ക് സ്റ്റേറ്റ്‌മെന്റിനു പുറത്ത് യുഫാസ്സിൽ സമാന്തര ബാങ്ക് സ്റ്റേറ്റ്‌മെന്റുകൾ തയ്യാറാക്കുന്നത് ഗുരുതരമായ സാമ്പത്തിക ക്രമക്കേടുകൾക്ക് കാരണമായേക്കാം.

കാഷ് ബുക്ക് പ്രകാരം 2,91,23,828/- ബാങ്കിൽ ക്രെഡിറ്റാകാത്ത ചെക്കുകളായി രേഖപ്പെടുത്തിയിട്ടുണ്ട്. വിവരങ്ങൾ താഴെക്കൊടുക്കുന്നു.

| ക്രമ നം | സി.ബി.വി നം | ചെക്ക് നം. / തീയതി | തുക | ഫണ്ട് ട്രാൻസ്ഫർ ചെയ്ത അക്കൗണ്ട് | ബാങ്കിൽ ക്രെഡിറ്റായ തീയതി |
|---------|-------------|--------------------|-------------|---------------------------------|---------------------------|
| 1 | 032/03-2018 | 540830/31.03.2018 | 1,83,01,400 | EAP | 10.04.2018 |
| 2 | 033/03-2018 | 242402/31.03.2018 | 1,71,500 | Plan | 10.04.2018 |
| 3 | 035/03-2018 | 540831/31.03.2018 | 74,93,928 | EAP | 16.04.2018 |
| 4 | 036/03-2018 | 242403/31.03.2018 | 31,57,000 | Plan | 16.04.2018 |

എന്നാൽ വാർഷികക്കണക്കിലുള്ള മാർച്ച് മാസത്തിലെ യുഫാസ്സ് ബാങ്ക് സ്കോളിൽ ക്രമ നമ്പർ 60, 61, 62, 64 എന്നിവയിലായി 2,91,23,828 രൂപ ബാങ്കിൽ ക്രെഡിറ്റായതായി രേഖപ്പെടുത്തിയിട്ടുണ്ട്. യഥാർത്ഥത്തിൽ ബാങ്കിൽ ക്രെഡിറ്റാവാത്ത തുകകൾ ക്രെഡിറ്റായതായി യുഫാസ്സിൽ രേഖപ്പെടുത്തിയത് ഗുരുതരമായ ക്രമക്കേടാണ്. അൺ കാഷ്ഡ് ചെക്ക് ഇനത്തിൽ 3,04,71,378 രൂപയും, ക്രെഡിറ്റാവാത്ത ചെക്ക് ഇനത്തിൽ 2,91,23,828 രൂപയുമാണ് കാഷ് ബുക്കും വാർഷികക്കണക്കും തമ്മിലുള്ള വ്യത്യാസം. അൺ കാഷ്ഡ് ചെക്ക് ഇനത്തിലും

ക്രെഡിറ്റാവാത്ത ചെക്ക് ഇനത്തിലും മേൽ സൂചിപ്പിച്ച വിധം വ്യത്യാസം നിലനിൽക്കെ ബാങ്ക് നീക്കിയിരുപ്പ് തുല്യമായിട്ടാണ് കാഷ് ബുക്കിലും, വാർഷികക്കണക്കിലും രേഖപ്പെടുത്തിയിരിക്കുന്നത്.

സി.ബി.വി നമ്പർ 12/10-2017 (ചെക്ക് നമ്പർ 403711/26.10.2017) പ്രകാരം 76,99,000 രൂപ അഡീഷണൽ ഫണ്ട് റിലീസ് ഇനത്തിൽ വിവിധ സ്റ്റേഷനുകളിലേക്ക് കൈമാറിയിട്ടുണ്ട്. ഇത് ബാങ്ക് അക്കൗണ്ടിൽ നിന്നും 26.10.2017 ന് പിൻവലിച്ചിട്ടുണ്ട്. എന്നാൽ ഈ ചെക്ക് നമ്പറിൽ ഉൾപ്പെട്ട 10,60,000 രൂപ സർവ്വകലാശാല ഹെഡ്കാർട്ടേഴ്സിൽ (101) ലഭിച്ചിട്ടില്ല. ഹെഡ്കാർട്ടേഴ്സിന്റെ വാർഷികക്കണക്കിൽ പ്രൈം അക്കൗണ്ടിന്റെ (57006542741) റിക്കൺസിലയേഷൻ സ്റ്റേറ്റ്മെന്റിൽ ടി തുക ക്രെഡിറ്റാവാത്ത ചെക്കായി രേഖപ്പെടുത്തിയിട്ടുണ്ട്.

b) EAP അക്കൗണ്ട് :- 10584374023

| | കാഷ് ബുക്ക് പ്രകാരം | വാർഷികക്കണക്ക് പ്രകാരം | വ്യത്യാസം |
|---------------------------------------|------------------------|---------------------------|-------------|
| മുനിരിപ്പ് | 49,89,677.47 | 49,90,277 | 599.53 |
| നീക്കിയിരിപ്പ് | 12,12,92,569.47 | 13,96,39,455 | 1,83,46,886 |
| ബാങ്കിൽ ക്രെഡിറ്റാകാത്ത ചെക്കുകൾ | 0 | 1,83,40,886 | 1,83,40,886 |
| കാഷ് ചെയ്യാത്ത (Uncashed) ചെക്കുകൾ | 2,57,95,328 | 2,57,95,328 | |
| ബാങ്ക് നീക്കിയിരുപ്പ് | 14,70,87,897.47 | 14,70,87,897 | |

കാഷ് ബുക്കിലെയും വാർഷികക്കണക്കിലെയും നീക്കിയരുപ്പ് തുകകൾ തമ്മിൽ 1,83,40,886 രൂപയുടെ വ്യത്യാസം നിലനിൽക്കുന്നു.

കാഷ് ബുക്കിൽ ബാങ്കിൽ ക്രെഡിറ്റാകാത്ത ചെക്ക് ഇനത്തിൽ തുകകളൊന്നും രേഖപ്പെടുത്തിയിട്ടില്ല. എന്നാൽ വാർഷികക്കണക്കിൽ 1,83,40,886 രൂപ ക്രെഡിറ്റാകാനുള്ള ചെക്ക് ഇനത്തിൽ രേഖപ്പെടുത്തിയിരിക്കുന്നു. സർവ്വകലാശാലയുടെ കീഴിലുള്ള വിവിധ സ്റ്റേഷനുകളുടെ EAP അക്കൗണ്ടിലുള്ള നീക്കിയിരുപ്പ് തുക മേൽ അക്കൗണ്ടിലേക്ക് ട്രാൻസ്ഫർ തുകകളാണ് ഇവ. 2017-18 ൽ ലഭിച്ച ടി തുകകളിൽ മാർച്ച് 2019 വരെയും ക്രെഡിറ്റാകാത്ത തുകകളായി യുഫാസ് വാർഷികക്കണക്കിൽ (Not Reconciled Debits) അവശേഷിക്കുന്നവയുടെ വിവരം താഴെക്കൊടുക്കുന്നു.

| ക്രമ നം | സ്റ്റേഷൻ | ബിൽ നം | തീയതി | ചെക്ക് നം | തുക |
|---------|--|--------------|-------------|-----------|--------------|
| 1 | 204- പടന്നക്കാട് കാർഷിക കേളേജ് | 0011/03-2018 | 31-Mar-2018 | 000000 | 71,600.00 |
| 2 | " | 0012/03-2018 | 31-Mar-2018 | 000000 | 7,725.00 |
| 3 | " | 0013/03-2018 | 31-Mar-2018 | 000000 | 2,25,293.00 |
| 4 | ഡയറക്ടറേറ്റ് ഓഫ് എക്സറ്റൻഷൻ, മണ്ണെത്തി | 0008/03-2018 | 31-Mar-2018 | 923213 | 437 |
| 5 | " | 0009/03-2018 | 31-Mar-2018 | 923213 | 27727 |
| 6 | " | 0010/03-2018 | 31-Mar-2018 | 923213 | 25852 |
| 7 | " | 0011/03-2018 | 31-Mar-2018 | 923213 | 58588 |
| 8 | " | 0012/03-2018 | 31-Mar-2018 | 923213 | 39400 |
| 9 | " | 0013/03-2018 | 31-Mar-2018 | 923213 | 827 |
| 10 | 340- അമ്പലവയൽ പ്രാദേശിക ഗവേഷണ കേന്ദ്രം | 0002/03-2018 | 31-Mar-2018 | 0 | 20,08,414.00 |

എന്നാൽ EAP അക്കൗണ്ടിന്റെ മെയ് 2018 ലെ സ്കോൾ പ്രകാരം 04.05.2018 ന് 3,04,618 രൂപ (71,600+7,725+2,25,293) രൂപ ക്രെഡിറ്റ് ചെയ്തിട്ടുണ്ട്. കൂടാതെ ചെക്ക് നമ്പർ 923213 പ്രകാരമുള്ള തുകയും 17.05.2018 ന് ക്രെഡിറ്റായിട്ടുണ്ട്. 2018 മെയ് മാസം തന്നെ തുകകൾ ബാങ്കിൽ ക്രെഡിറ്റ് ചെയ്തിട്ടും 2019 മാർച്ച് മാസം വരെയും തുക ക്രെഡിറ്റാവാതെയെന്ന് രേഖപ്പെടുത്തി വാർഷികക്കണക്കിൽ തുടരുന്നത് റീകൺസിലിയേഷൻ നടത്തുന്നതിലെ പാകപ്പിഴയാണ്.

അമ്പലവയൽ പ്രാദേശിക ഗവേഷണ കേന്ദ്രത്തിലെ വാർഷികക്കണക്ക് പ്രകാരം 67219434897 എന്ന EAP അക്കൗണ്ടിൽ നിന്നും 31.03.2018 ന് നൽകിയ 20,08,414 രൂപ

നാളിതുവരെയും കമ്പ് ടോളറുടെ അക്കൗണ്ടിൽ ക്രെഡിറ്റ് ചെയ്തിട്ടില്ല.

c) RF അക്കൗണ്ട് :- 57006546406

| | കാഷ് ബുക്ക് പ്രകാരം | വാർഷികക്കണക്ക് പ്രകാരം | വ്യത്യാസം |
|---------------------------------------|------------------------|---------------------------|-----------|
| മുനിരിപ്പ് | 24,30,581.47 | 24,30,581 | |
| നീക്കിയിരിപ്പ് | 2,66,75,126.3 | 2,66,75,126 | |
| ബാങ്കിൽ ക്രെഡിറ്റാകാത്ത ചെക്കുകൾ | 0 | 72,45,242 | 72,45,242 |
| കാഷ് ചെയ്യാത്ത (Uncashed) ചെക്കുകൾ | 0 | 0 | |
| ബാങ്ക് നീക്കിയിരുപ്പ് | 2,66,75,126 | 1,94,29,884 | 72,45,242 |

ബാങ്കിൽ ക്രെഡിറ്റാകാത്ത ചെക്ക് ഇനത്തിൽ കാഷ് ബുക്കിൽ തുകകളൊന്നും രേഖപ്പെടുത്തിയിട്ടില്ല. എന്നാൽ വാർഷികക്കണക്കിൽ 72,45,242 രൂപ രേഖപ്പെടുത്തിയിട്ടുണ്ട്. സർവ്വകലാശാലയുടെ വിവിധ സ്റ്റേഷനുകളിലെ റിവോൾവിംഗ് ഫണ്ടുകളിൽ നിന്നുള്ള വരവുകളാണിത്. വിശദാംശങ്ങൾ താഴെക്കൊടുക്കുന്നു.

| ക്രമ നം. | സ്റ്റേഷൻ കോഡ് | ബിൽ നം./ തീയതി | ചെക്ക് നം. | തുക |
|----------|---------------|----------------------|------------|-----------|
| 1 | 311 | 5/3-2018, 27.03.2018 | 0 | 10,00,000 |
| 2 | 311 | 6/3-2018, 27.03.2018 | 0 | 15,00,000 |
| 3 | 306 | 1/3-2018, 28.03.2018 | 372672 | 9,00,000 |
| 4 | 306 | 8/3-2018, 28.03.2018 | 406633 | 1,00,000 |
| 5 | 309 | 1/3-2018, 28.03.2018 | 056834 | 3,00,000 |
| 6 | 306 | 2/3-2018, 28.03.2018 | 021455 | 30,000 |
| 7 | 324 | 4/3-2018, 31.03.2018 | 087482 | 4,00,000 |
| 8 | 209 | 6/3-2018, 31.03.2018 | 964536 | 2,70,000 |
| 9 | 339 | 6/3-2018, 31.03.2018 | 659080 | 2,50,000 |
| 10 | 342 | 6/3-2018, 31.03.2018 | 0 | 5,13,960 |
| 11 | 313 | 5/3-2018, 31.03.2018 | 051953 | 10,00,000 |
| 12 | 351 | 3/3-2018, 31.03.2018 | 29676 | 2,00,000 |
| 13 | 314 | 9/3-2018, 31.03.2018 | 216728 | 7,81,282 |

മേൽ പട്ടികയിലെ ക്രമ നമ്പർ 1, 2 എന്നിവയിലെ 25,00,000 രൂപ ARS ആനുകൂല്യത്തിനും ലഭിക്കാനുള്ള തുകയായിട്ടാണ് വാർഷികക്കണക്കിൽ

രേഖപ്പെടുത്തിയിരിക്കുന്നത്. എന്നാൽ ARS ആനക്കയത്തിന്റെ വാർഷികക്കണക്കിലെ റിക്വെർഡ് സിലിയേഷൻ സ്റ്റേറ്റ്മെന്റിൽ ടി തുക അൺകാഷ്ഡ് ചെക്കിനത്തിൽ കാണുന്നില്ല. ARS ആനക്കയത്തിന്റെ യുഫാസ്റ്റ് പ്രകാരമുള്ള ബാങ്ക് സ്റ്റോൾ പ്രകാരം RF10020060003394 അക്കൗണ്ടിൽ നിന്നും 10,00,000 രൂപയും, RF20020050005530 അക്കൗണ്ടിൽ നിന്നും 15,00,000 രൂപയും 27-03-18 പിൻവലിച്ചതായി രേഖപ്പെടുത്തിയിട്ടുണ്ട്.

d) Autosweep 67347312827

| | കാഷ് ബുക്ക് പ്രകാരം | വാർഷികക്കണക്ക് പ്രകാരം | വ്യത്യാസം |
|------------------------------------|---------------------|------------------------|----------------|
| മുനിരിപ്പ് | 46,16,123.53 | 3,21,24,688 | 2,75,08,564.47 |
| നീക്കിയിരിപ്പ് | 2,00,22,096.17 | 2,00,22,096 | |
| ബാങ്കിൽ ക്രഡിറ്റാകാത്ത ചെക്കുകൾ | 0 | 0 | |
| കാഷ് ചെയ്യാത്ത (Uncashed) ചെക്കുകൾ | 0 | 0 | |
| ബാങ്ക് നീക്കിയിരുപ്പ് | 2,00,22,096.17 | 2,00,22,096 | |

വാർഷികക്കണക്കിലെയും കാഷ് ബുക്കിലെയും മുനിരിപ്പ് തുകകൾ തമ്മിൽ 2,75,08,564 രൂപയുടെ വ്യത്യാസം കാണുന്നു.

e) DBT BIRAC - 67270051414

| | കാഷ് ബുക്ക് പ്രകാരം | വാർഷികക്കണക്ക് പ്രകാരം | വ്യത്യാസം |
|------------------------------------|---------------------|------------------------|-----------|
| മുനിരിപ്പ് | 7,00,646 | 7,00,646 | |
| നീക്കിയിരിപ്പ് | 62,026 | 5,50,346 | 4,88,320 |
| ബാങ്കിൽ ക്രഡിറ്റാകാത്ത ചെക്കുകൾ | 0 | 0 | |
| കാഷ് ചെയ്യാത്ത (Uncashed) ചെക്കുകൾ | 0 | 0 | |
| ബാങ്ക് നീക്കിയിരുപ്പ് | 62,026 | 5,50,346 | 4,88,320 |

നീക്കിയിരുപ്പ് ഇനത്തിൽ കാഷ് ബുക്കും വാർഷികക്കണക്കും തമ്മിൽ 4,88,320 രൂപയുടെ വ്യത്യാസം കാണുന്നു.

1-2-8-3 Contra Voucher

2017-18 ലെ റീകൺസിലിയേഷൻ സ്റ്റേറ്റ്‌മെന്റ് പ്രകാരം EAP- 10584374023 അക്കൗണ്ടിൽ അൺകാഷ്ഡ് ചെക്ക് ഇനത്തിൽ (Not Reconciled Credits) 2,57,95,328 രൂപ കോൺട്ര വൗച്ചർ ആയി രേഖപ്പെടുത്തിയിട്ടുണ്ട്. വിവരങ്ങൾ താഴെക്കൊടുക്കുന്നു.

| ക്രമ നം | ബിൽ നം./തീയതി | ചെക്ക് നം | തുക | തുക നൽകിയ അക്കൗണ്ട് |
|---------|------------------------------|-----------|-------------|-------------------------------------|
| 1 | 0010/03-2018, 31-Mar-2018 | 540831 | 74,93,928 | ഓപ്പറേറ്റീംഗ് അക്കൗണ്ട് 67323718393 |
| 2 | 0012/03-2018, 31-Mar-2018 | 540830 | 1,83,01,400 | ഓപ്പറേറ്റീംഗ് അക്കൗണ്ട് 67323718393 |
| | | | 2,57,95,328 | |

ഓപ്പറേറ്റീംഗ് അക്കൗണ്ടിലേക്ക് നൽകിയ തുക അൺ കാഷ്ഡ് ആയി യൂഫാസ്സിലെ EAP അക്കൗണ്ടിൽ നിലനിൽക്കുന്നുണ്ടെങ്കിലും, ഓപ്പറേറ്റീംഗ് അക്കൗണ്ടിന്റെ റീകൺസിലിയേഷനിൽ ടി തുകകൾ ക്രെഡിറ്റാവാത്ത ചെക്ക് ഇനത്തിൽ (Not Reconcoiled Debit) കാണുന്നില്ല. ഓപ്പറേറ്റീംഗ് അക്കൗണ്ടിന്റെ മാർച്ച് മാസത്തിലെ യൂഫാസ്സ് ബാങ്ക് സ്റ്റോളിൽ ക്രമ നമ്പർ 60, 62 എന്നിവയിലായി 2,57,95,328 രൂപ ബാങ്കിൽ ക്രെഡിറ്റായതായി രേഖപ്പെടുത്തിയിട്ടുണ്ട്. എന്നാൽ യഥാർത്ഥ ബാങ്ക് സ്റ്റോൾ പ്രകാരം ടി തുകകൾ 10.04.2018, 16.04.2018 എന്നീ തീയതികളിൽ മാത്രമാണ് ബാങ്കിൽ ക്രെഡിറ്റ് ചെയ്തിട്ടുള്ളത്. ട്രാൻസ്ഫർ ചെയ്ത തുക ലഭിക്കാതെ തന്നെ തുക ലഭിച്ചതായി രേഖപ്പെടുത്തി തയ്യാറാക്കിയ വാർഷികക്കണക്കിന്റെ കൃത്യതയില്ലായ്മ വ്യക്തമാണ്.

EAP അക്കൗണ്ടിൽ നിന്നും ഓപ്പറേറ്റീംഗ് അക്കൗണ്ടിലേക്ക് ട്രാൻസ്ഫർ ചെയ്ത തുക 31.03.2018 ന് മാറാതെ അവശേഷിക്കുന്നതായി വാർഷികക്കണക്കിൽ രേഖപ്പെടുത്തുകയും, ഓപ്പറേറ്റീംഗ് അക്കൗണ്ടിൽ വരവുവന്നു എന്ന് അതേ വാർഷികക്കണക്കിൽതന്നെ രേഖപ്പെടുത്തുകയും ചെയ്യുന്നത് അക്കൗണ്ടിംഗിന്റെ അടിസ്ഥാന തത്വങ്ങൾക്ക് വിരുദ്ധമാണ്.

ഒരു ബാങ്ക് അക്കൗണ്ടിൽ നിന്നും മറ്റൊരു ബാങ്ക് അക്കൗണ്ടിലേക്ക് തുക കൈമാറുന്നതിനായി യൂഫാസ്സിൽ രേഖപ്പെടുത്തുന്ന കോൺട്രാ എൻട്രികളിൽ ഇത്തരത്തിൽ ഒരു ഭാഗത്ത് മാത്രമായി (Credit or Debit) രേഖപ്പെടുത്തലുകൾ വരുത്താൻ സാധിക്കുമെന്ന് പരിശോധിക്കപ്പെടേണ്ടതാണ്. കൂടാതെ യഥാർത്ഥ ബാങ്ക് സ്റ്റോളുമായി യാതൊരു ബന്ധവുമില്ലാത്ത രീതിയിൽ യൂഫാസ്സിനകത്ത് ബാങ്ക് സ്റ്റോൾ പരിപാലിക്കുന്നതും അഭികാമ്യമല്ല.

1-2-8-4 ഇന്റേർണൽ റെസിപ്റ്റ്

a) യൂഫാസ്റ്റ് അഭ്യന്തരവരവ് സംക്ഷിപ്തം പ്രകാരം 2017-18 ൽ സർവ്വകലാശാലയുടെ ആകെ വരവ് 326,17,32,498 രൂപയാണ്. എന്നാൽ വാർഷികക്കണക്കിൽ അഭ്യന്തരവരവ്, റിവോൾവിംഗ് ഫണ്ട് ഇനത്തിലായി 57,77,97,037 രൂപ മാത്രമേ വരവ് ഭാഗത്ത് രേഖപ്പെടുത്തിയിട്ടുള്ളൂ. വ്യത്യാസം 268,39,35,461 രൂപ. ഇത് വാർഷികക്കണക്കിൽ ഉൾപ്പെടുത്തിയിട്ടില്ല.

b) സർവ്വകലാശാല സെൻട്രൽ (100) യൂഫാസ്റ്റ് വരവ് സംക്ഷിപ്തം പ്രകാരം Bank Mistransactions, By Adjustments എന്നിവ പ്രകാരം 224,81,63,439.47 രൂപ വരവ് രേഖപ്പെടുത്തിയിട്ടുണ്ട്.

| Bill Date | Party | Amount (Rs) |
|--------------------------------|--------------|---------------|
| 100-KAU Central Location, HQRS | | |
| STATION LIABILITY | | |
| BANK MISTRANS ACTIONS | | |
| 0001/12-2017 dt: 01-Dec-17 | -None- | 27028250 |
| 0007/04-2017 dt: 01-Apr-17 | -None- | 0 |
| 0008/04-2017 dt: 01-Apr-17 | -None- | 33205 |
| | Head Total : | 27061455 |
| BY ADJUSTMENTS | | |
| 0006/03-2018 dt: 31-Mar-18 | -None- | 11380.5 |
| 0007/03-2018 dt: 31-Mar-18 | -None- | 5153 |
| 0008/03-2018 dt: 31-Mar-18 | -None- | 11230601 |
| 0009/03-2018 dt: 31-Mar-18 | -None- | 1520982400 |
| 0009/04-2017 dt: 01-Apr-17 | -None- | 6689054 |
| 0010/03-2018 dt: 31-Mar-18 | -None- | 1281.46 |
| 0011/04-2017 dt: 01-Apr-17 | -None- | 600 |
| 0012/04-2017 dt: 01-Apr-17 | -None- | 0.08 |
| 0013/04-2017 dt: 01-Apr-17 | -None- | 4000 |
| 0014/04-2017 dt: 01-Apr-17 | -None- | 144700 |
| 0018/03-2018 dt: 31-Mar-18 | -None- | 787218.93 |
| 0060/04-2017 dt: 01-Apr-17 | -None- | 0 |
| 0061/04-2017 dt: 01-Apr-17 | -None- | 681245595.5 |
| | Head Total : | 2221101984.47 |

By Adjustments ഇനത്തിൽ വരവിലായി ഇത്രയും വലിയ തുകകൾ ഉൾപ്പെടുത്താനുണ്ടായ സാഹചര്യം വ്യക്തമാക്കേണ്ടതാണ്. മേൽ തുകകളുടെ വിശദവിവരങ്ങൾ ലഭ്യമാക്കേണ്ടതാണ്.

1-2-8-5 ബാധ്യത (Liability) കണക്കുകളുടെ ഷെഡ്യൂളുകളും വിശദാംശങ്ങളും ലഭ്യമാക്കേണ്ടതാണ്

വാർഷികക്കണക്ക് പ്രകാരം Other Liability ഇനത്തിൽ 61,99,09,716 രൂപയും സസ്പെൻസ് ഇനത്തിൽ 69,07,723 രൂപയും രേഖപ്പെടുത്തിയിട്ടുണ്ട്. ഇത് പരിശോധിക്കാൻ ആവശ്യമായ ഷെഡ്യൂളുകളും, മറ്റ് വിശദാംശങ്ങളും വാർഷികക്കണക്കിനോടൊപ്പം നൽകിയിട്ടില്ല. ആയത് ലഭ്യമാക്കുവാൻ ഓഡിറ്റ് റിക്വസിഷൻ (1/22-03-19) പ്രകാരം ആവശ്യപ്പെട്ടുവെങ്കിലും ലഭ്യമാക്കിയിട്ടില്ല. രേഖകളുടെ അഭാവത്താൽ ടി തുക ഓഡിറ്റ് അംഗീകരിക്കുന്നില്ല. കൂടാതെ യുഎസ് പ്രകാരമുള്ള Transaction Balance Statement-ൽ Other Liabilities 94,17,27,669.96 രൂപയും സസ്പെൻസ് (-)19,14,28,810 രൂപയുമാണ് രേഖപ്പെടുത്തിയിരിക്കുന്നത്. വ്യത്യാസം വിശദമാക്കേണ്ടതാണ്.

1-2-8-6 ഫിക്സഡ് ഡെപ്പോസിറ്റ് അൺക്യൂഷ്ഡ് ലേറ്റ് ക്രെഡിറ്റ് തുകകൾ

2017-18 വാർഷിക കണക്കിലെ റിക്കൺസിലേഷൻ സ്റ്റേറ്റ്മെന്റിൽ ഫിക്സഡ് ഡെപ്പോസിറ്റ് ഇനത്തിൽ **4361380/-** രൂപ ലേറ്റ് ക്രെഡിറ്റ് ഇനത്തിലും **19066252/-** രൂപ അൺക്യൂഷ്ഡ് ഇനത്തിലും രേഖപ്പെടുത്തിയിട്ടുണ്ട്. ഫിക്സഡ് ഡെപ്പോസിറ്റ് അക്കൗണ്ടുകളിൽ അൺക്യൂഷ്ഡ് ലേറ്റ് ക്രെഡിറ്റ് തുകകൾ രേഖപ്പെടുത്തിയിരിക്കുന്നത് പരിശോധിക്കപ്പെടേണ്ടതാണ്. വിശദാംശങ്ങൾ അനുബന്ധം 13 ആയി കൊടുക്കുന്നു.

1-2-8-7 ഓഡിറ്റിനായി സമർപ്പിച്ച വാർഷികക്കണക്കിലെയും ഓഫീസ് കാഷ് ബുക്കിലെയും ബാങ്ക് രേഖപ്പെടുത്തലുകൾ പൊരുത്തപ്പെടുത്തില്ല. വിശദാംശങ്ങൾ താഴെക്കൊടുക്കുന്നു

1) GPF (57006546359)

| | കാഷ് ബുക്ക് പ്രകാരം | UFAST വാർഷികക്കണക്ക് പ്രകാരം |
|------------|---------------------|------------------------------|
| മുനിരിപ്പ് | 31,97,491 | 29,50,00,457 |

2) WPF (57006546393)

| | കാഷ് ബുക്ക് പ്രകാരം | UFAST വാർഷികക്കണക്ക് പ്രകാരം |
|----------------|---------------------|------------------------------|
| മുനിരിപ്പ് | 23,90,958.25 | 3,12,50,000 |
| നീക്കിയിരിപ്പ് | 13,38,719.25 | 14,83,419 |

കാഷ് ബുക്കിൽ Uncashed ചെക്ക് ഇനത്തിൽ 1,44,700 രൂപ കാണിച്ചിട്ടുണ്ടെങ്കിലും, വാർഷികക്കണക്കിൽ ആയത് ഉൾപ്പെടുത്തിയിട്ടില്ല. മാത്രമല്ല ടി ചെക്കുകൾ 2006 ലേതാണ്.

3) WFBS (57006547603)

| | കാഷ് ബുക്ക് പ്രകാരം | UFAST വാർഷികക്കണക്ക് പ്രകാരം |
|--------------|---------------------|------------------------------|
| മുന്നിരിപ്പ് | 29,711.94 | 2,20,000 |

4) WWFS(57006549010)

| | കാഷ് ബുക്ക് പ്രകാരം | UFAST വാർഷികക്കണക്ക് പ്രകാരം |
|--------------|---------------------|------------------------------|
| മുന്നിരിപ്പ് | 11,71,372 | 6,68,500 |

5) FBS (67015527080)

| | കാഷ് ബുക്ക് പ്രകാരം | UFAST വാർഷികക്കണക്ക് പ്രകാരം |
|--------------|---------------------|------------------------------|
| മുന്നിരിപ്പ് | 6,90,275.92 | 8,84,200 |

6) WFS (57006548153)

| | കാഷ് ബുക്ക് പ്രകാരം | UFAST വാർഷികക്കണക്ക് പ്രകാരം |
|--------------|---------------------|------------------------------|
| മുന്നിരിപ്പ് | 8,52,003 | 11,81,950 |

| | യഥാർത്ഥ ബാങ്ക് സ്റ്റോൾ പ്രകാരം | വാർഷികക്കണക്കിലെ ബാങ്ക് പ്രകാരം |
|----------------|--------------------------------|---------------------------------|
| നീക്കിയിരുപ്പ് | 11,98,060 | 1,98,119 |

7) NPS (67310037689)

| | കാഷ് ബുക്ക് പ്രകാരം | UFAST വാർഷികക്കണക്ക് പ്രകാരം |
|--------------|---------------------|------------------------------|
| മുന്നിരിപ്പ് | 0 | 660 |

1-2-8-8 ട്രഷറി അക്കൗണ്ടുകൾ വാർഷികക്കണക്കിൽ ഉൾപ്പെടുത്തിയിട്ടില്ല

താഴെപ്പറയുന്ന ട്രഷറി അക്കൗണ്ടുകളുടെ വിവരങ്ങൾ ഓഡിറ്റിനായി സമർപ്പിച്ച വാർഷികക്കണക്കിൽ ഉൾപ്പെടുത്തിയിട്ടില്ല.

| അക്കൗണ്ട് നം | ഉപയോഗിക്കുന്നത് |
|-----------------|-----------------|
| TPA 723 | GPF |
| 799010100010291 | FBS, WFS, Cash |
| TPA 751 | WPF |
| 799010100061374 | WFBS |

1-2-8-9 ഇന്റേണൽ പെയ്മെന്റുകളുടെ വിവരങ്ങൾ ലഭ്യമാക്കിയിട്ടില്ല

2017-18 വാർഷികക്കണക്കിൽ ഇന്റേണൽ പെയ്മെന്റ് ഇനത്തിൽ By Adjustments ആയി 315,02,53,284.06 രൂപ ചെലവ് രേഖപ്പെടുത്തിയിട്ടുണ്ട്. വിശദാംശങ്ങൾ താഴെക്കൊടുക്കുന്നു.

| Bill Number | Bill Date | Amount |
|--------------|-------------|-------------|
| 0007/03-2018 | 31/Mar/2018 | 1100000 |
| 0006/03-2018 | 31/Mar/2018 | 7516388 |
| 0005/03-2018 | 31/Mar/2018 | 3600 |
| 0002/03-2018 | 31/Mar/2018 | 61829280.16 |
| 0001/03-2018 | 01/Mar/2018 | 2533024000 |
| 0023/04-2017 | 01/Apr/2017 | 2868531.9 |
| 0016/04-2017 | 01/Apr/2017 | 500000 |
| 0015/04-2017 | 01/Apr/2017 | 500000 |
| 0014/04-2017 | 01/Apr/2017 | 500000 |
| 0013/04-2017 | 01/Apr/2017 | 3942978 |

| | | |
|--------------|-------------|---------------|
| 0012/04-2017 | 01/Apr/2017 | 70 |
| 0011/04-2017 | 01/Apr/2017 | 999941 |
| 0010/04-2017 | 01/Apr/2017 | 700000 |
| 0009/04-2017 | 01/Apr/2017 | 895522 |
| 0008/04-2017 | 01/Apr/2017 | 1125147 |
| 0007/04-2017 | 01/Apr/2017 | 751600 |
| 0006/04-2017 | 01/Apr/2017 | 369684 |
| 0005/04-2017 | 01/Apr/2017 | 56192680 |
| 0004/04-2017 | 01/Apr/2017 | 477433862 |
| Total | | 3150253284.06 |

മേൽ തുകകളുടെ വിശദാംശങ്ങൾ, തുക പിൻവലിച്ചതിനാധാരമാക്കിയ രേഖകൾ എന്നിവ ഹാജരാക്കിയിട്ടില്ല. ആയതിനാൽ മേൽ തുക ഓഡിറ്റ് അംഗീകരിക്കുന്നില്ല.

1-2-8-10 സർവ്വകലാശാല ഫണ്ട് - മുന്നിരിപ്പ്, നീക്കിയിരിപ്പ് തുകകളുടെ ഫണ്ട് തിരിച്ചുള്ള കണക്കുകൾ ലഭ്യമല്ല

2017-18 സാമ്പത്തിക വർഷത്തിലെ സർവ്വകലാശാല കണക്കുകൾ പ്രകാരം മുന്നിരിപ്പ് തുക 131,75,01,998/- രൂപയും വർഷാന്ത്യ നീക്കിയിരിപ്പ് 108,43,19,738/- രൂപയുമാണ്. ടി തുകകളുടെ ഫണ്ട് തിരിച്ചുള്ള മുന്നിരിപ്പ് നീക്കിയിരിപ്പ് വിശദാംശങ്ങൾ ലഭ്യമല്ല. ഇത് അക്കൗണ്ടിംഗ് സംവിധാനത്തിന്റെ പരാജയമാണ്. ആയത് അടിയന്തിരമായി പരിഹരിക്കേണ്ടതാണ്.

1-3 സർവ്വകലാശാലാതല നടപടികളാവശ്യമാകുന്ന വിഷയങ്ങൾ

അഫിലിയേറ്റഡ് കോളേജുകൾ അടങ്ങിയ പരമ്പരാഗത സർവ്വകലാശാലകളെ അപേക്ഷിച്ച് വൈവിധ്യാധിഷ്ഠിതവും വികേന്ദ്രീകൃതവും അതുകൊണ്ടുതന്നെ സങ്കീർണ്ണവുമാണ്, കേരളമുടനീളം പടർന്നുകിടക്കുന്ന കാർഷികസർവ്വകലാശാലയുടെ പൊതുഘടന. വിവിധ ജില്ലകളിലായി 7 കോളേജുകളും തൃശ്ശൂരിലെ പുതിയ കാലാവസ്ഥാവ്യതിയാന പഠനകേന്ദ്രവുമുൾപ്പെടെ 8 വിദ്യാഭ്യാസ സ്ഥാപനങ്ങൾ നിലവിൽ സർവ്വകലാശാലയ്ക്ക് കീഴിലുണ്ട്. ഇവയിൽ പലതും അക്കാദമിക് പഠനരംഗത്ത് ദേശീയവും അന്തർദേശീയവുമായ അംഗീകാരം സിദ്ധിച്ചവയാണ്. കൂടാതെ വ്യത്യസ്ത കാർഷിക വിളകളേയോ കൃഷിരീതികളേയോ ഭൗമസവിശേഷതകളേയോ കേന്ദ്രീകരിച്ച രൂപീകൃതമായ 23 ഗവേഷണകേന്ദ്രങ്ങൾ സർവ്വകലാശാലയ്ക്ക് കീഴിൽ പ്രവർത്തിച്ചുവരുന്നുണ്ട്. ഇവയിൽ പലതും സർവ്വകലാശാലാ രൂപീകരണത്തിന് വളരെ മുമ്പ് സ്ഥാപിതമായവയും ചിലത് കൊളോണിയൽ ഭരണകാലത്തോളം പഴക്കമുള്ളവയുമാണ്. മേൽസ്ഥാപനങ്ങളോടനുബന്ധിച്ചും അല്ലാതെയും നിരവധി ഫാമുകൾ തോട്ടങ്ങളും നല്ലറികളും സ്വതന്ത്ര ഗവേഷണ വ്യാപന പദ്ധതികളും പ്രവർത്തിച്ചുവരുന്നുണ്ട്. ഇവയെ ഭരണപരവും സാമ്പത്തികവും അക്കാദമികവുമായി കൂട്ടിയിണക്കുന്ന പൊതുസംവിധാനങ്ങൾ, നിയമങ്ങൾ, നടപടിക്രമങ്ങൾ, നിർദ്ദേശങ്ങൾ, ധനസഹായങ്ങൾ എന്നിവയുടെ അടിസ്ഥാനത്തിലും സർവ്വകലാശാലയുടെ ഭരണപരവും സാമ്പത്തികവും അക്കാദമികവുമായ സാധ്യതകൾ, പരിമിതികൾ എന്നിവ മുന്നിൽ കണ്ടുകൊണ്ടുള്ളതും സർവ്വകലാശാലാതല നടപടികളാവശ്യമാകുന്ന വിഷയങ്ങളുമാണ് ഈ ഭാഗത്ത് ഉൾപ്പെടുത്തിയിരിക്കുന്നത്.

INTENTIONALLY LEFT BLANK

1-3-1 സർവ്വകലാശാല അക്കൗണ്ടിംഗ് ചട്ടങ്ങൾ ആവിഷ്കരിക്കേണ്ടതാണ്

| | |
|------------|---|
| ലക്ഷ്യം : | നിലവിലുള്ള അക്കൗണ്ടിംഗ് സംവിധാനത്തിലുള്ള പോരായ്മകളുടെ പരിശോധന |
| മാനദണ്ഡം : | i) കേരള കാർഷിക സർവ്വകലാശാല നിയമം 1971 ii) കേരള കാർഷിക സർവ്വകലാശാല സ്റ്റാറ്റൂട്ട് |

സർവ്വകലാശാലയ്ക്ക് സ്വന്തമായി 'ഫിനാൻഷ്യൽ ആന്റ് അക്കൗണ്ട് റൂൾസ്' നിലവിലില്ല. അതുകൊണ്ട് തന്നെ സർവ്വകലാശാലയുടെ നിയമ-സ്റ്റാറ്റൂട്ട് വ്യവസ്ഥകൾ, സംസ്ഥാന സർക്കാരിന്റെ അക്കൗണ്ടിംഗ് നിയമങ്ങൾ എന്നിവ അനുവർത്തിച്ചാണ് വാർഷിക കണക്കുകൾ തയ്യാറാക്കുന്നത്. സ്റ്റാറ്റൂട്ട് ഭേദഗതി നോട്ടീഫിക്കേഷൻ നമ്പർ ജിഎ/8762/എ 3/83 തീയതി 29-9-1983 പ്രകാരം "the financial and Account Rules followed by Government of Kerala shall mutatis mutandis be followed by the University prescribes and adopts its own Financial and Account Rules in the place of Government Rules" എന്നാണ് വാർഷിക കണക്ക് സംബന്ധിച്ച് രേഖപ്പെടുത്തിയിരിക്കുന്നത്. വികേന്ദ്രീകൃതമായ സാമ്പത്തികക്രമവും, സങ്കീർണ്ണമായ പ്രവർത്തന മേഖലകളും നിലനിൽക്കുന്നതിനാൽ സിംഗിൾ എൻടി (ക്യാഷ് ബേയ്സ്ഡ്) അക്കൗണ്ടിംഗ് രീതി അവലംബിച്ചുകൊണ്ട് നിലവിൽ തയ്യാറാക്കുന്ന വാർഷിക കണക്കുകൾ അപൂർണ്ണമാണ്. കൂടാതെ സർവ്വകലാശാലയിൽ അക്കൗണ്ടിംഗ് സോഫ്റ്റ് വെയർ നിലവിൽ വന്നതോടുകൂടി അക്കൗണ്ടിംഗ് ചട്ടങ്ങൾ ആവിഷ്കരിക്കേണ്ടതിന്റെ ആവശ്യകത വർദ്ധിക്കുകയും ചെയ്തിട്ടുണ്ട്.

നിലവിലുള്ള പോരായ്മകൾ

- 1 സിംഗിൾ എൻടി അവലംബിച്ചാണ് വാർഷിക കണക്കുകൾ തയ്യാറാക്കുന്നതെങ്കിലും കണക്കുകൾക്ക് ആധാരമാകേണ്ട ക്യാഷ് ബുക്കുകൾ സർക്കാർ നിർദ്ദേശിച്ച മാതൃകയിലല്ല തയ്യാറാക്കി സൂക്ഷിക്കുന്നത്. ഒരു സ്ഥാപനത്തിന്റെ എല്ലാ വരവുകളും ചെലവുകളും നിലവിലെ ക്യാഷ് ബുക്ക് സംവിധാനത്തിൽ ലഭ്യമല്ല.
- 2 2017-18 വാർഷിക ബജറ്റ് പ്രകാരം 96 സ്റ്റേഷനുകൾ സർവ്വകലാശാലയ്ക്ക് കീഴിൽ വരുന്നുണ്ട്. വികേന്ദ്രീകൃതമായ ഒരു സാമ്പത്തിക ക്രമം നിലനിൽക്കുന്നതുകൊണ്ട് തന്നെ സർവ്വകലാശാലയും സ്റ്റേഷനുകളും തമ്മിലും സ്റ്റേഷനുകൾ പരസ്പരവുമുള്ള സാമ്പത്തിക ഇടപാടുകൾ വളരെ സങ്കീർണ്ണമാണ്. ഇതുമൂലമുള്ള അപാകതകൾ വാർഷിക കണക്കിൽ പ്രതിഫലിക്കുന്നുണ്ട്.
- 3 സർവ്വകലാശാലയിലും സ്റ്റേഷനുകളിലും കണക്കെടുത്തുമായി ബന്ധപ്പെട്ട് സൂക്ഷിക്കുന്ന രജിസ്റ്ററുകളും, കണക്കെടുത്ത രീതികളും ഏകീകൃതമല്ല.

4 2011-12-ൽ UFAST എന്ന അക്കൗണ്ടിംഗ് സോഫ്റ്റ് വെയർ ആവിഷ്കരിച്ചതോടെ കണക്കെഴുത്തിൽ സങ്കീർണ്ണതകൾ കൂടുകയാണ് ചെയ്തത്. കണക്കെഴുത്തുമായി ബന്ധപ്പെട്ട് തയ്യാറാക്കുന്ന അടിസ്ഥാന ഡാറ്റകളുടെ എൻടി തലം തൊട്ട് എന്തൊക്കെ റിപ്പോർട്ടുകൾ ക്രിയേറ്റുചെയ്യപ്പെടണം, ഏതൊക്കെ പ്രിന്റ് എടുത്ത് സാക്ഷ്യപ്പെടുത്തി സൂക്ഷിക്കണം തുടങ്ങിയ കാര്യങ്ങളിലെല്ലാം അത്യുക്തത തുടരുന്നു. അക്കൗണ്ടിംഗ് ചട്ടങ്ങൾ രൂപീകരിക്കുകയും അതിനെ ആധാരമാക്കി അക്കൗണ്ടിംഗ് സോഫ്റ്റ് വെയർ ആവിഷ്കരിക്കുകയും ചെയ്യാൽ ഇത്തരത്തിലുള്ള പ്രാഥമിക വിഷയങ്ങളിൽ അത്യുക്തത നിലനിൽക്കുകയില്ല.

5 സർവ്വകലാശാല നിയമത്തിലോ, സ്റ്റാറ്റൂട്ടിലോ ഭേദഗതി വരുത്താതെയും സ്വന്തമായ അക്കൗണ്ടിംഗ് ചട്ടങ്ങൾ ആവിഷ്കരിക്കാതെയും സിംഗിൾ എൻടി കണക്കെഴുത്ത് രീതി പിൻതുടരുന്ന സർവ്വകലാശാല ഡബിൾ എൻടി അക്കൗണ്ടിംഗ് രീതിയിലുള്ള സോഫ്റ്റ് വെയർ ഉപയോഗിക്കുന്നത് അശാസ്ത്രീയമാണ്.

6 സർവ്വകലാശാലയും സ്റ്റേഷനുകളും തമ്മിലും, സ്റ്റേഷനുകൾ പരസ്പരവുമുള്ള ഫണ്ട് ട്രാൻസ്ഫറുകൾ കണക്കിൽ രേഖപ്പെടുത്തുന്നതിൽ ഏകീകൃത സ്വഭാവമില്ല. ഇന്റേണൽ പേയ്മെന്റ്, കോൺട്രാ എൻട്രികൾ, അഡ്ജസ്റ്റ്മെന്റ് എൻട്രികൾ എന്നിവയിലും പൊതു മാനദണ്ഡമോ പൊതു സ്വഭാവമോ ഇല്ല. ഇത് വാർഷിക കണക്കിൽ ഗുരുതരമായ അപാകതകൾക്ക് കാരണമായിട്ടുണ്ട്.

7 ക്രെഡിറ്റ് സെയിൽ വഴി സർവ്വകലാശാലയ്ക്ക് ലഭിക്കുവാനുള്ള ഭീമമായ തുകകൾ വാർഷികകണക്കിൽ ഉൾപ്പെടുത്തുവാൻ നിലവിലുള്ള കണക്കെഴുത്ത് രീതിയിൽ സാധിക്കുന്നില്ല.

മേൽ സൂചിപ്പിച്ച പോരായ്മകൾ വാർഷിക കണക്കിലെ അപാകതകൾക്ക് കാരണമാവുന്നുണ്ട്. 2017-18 വാർഷിക കണക്ക് പരിശോധനയിൽ കണ്ടെത്തിയ അപാകതകൾ ചുവടെ കൊടുക്കുന്നു.

- 1) വാർഷികകണക്ക് സർവ്വകലാശാലയുടെ എല്ലാ വരവുചെലവുവിവരണങ്ങളെയും സമഗ്രമായി പ്രതിഫലിപ്പിക്കുന്നില്ല.
- 2) സർവ്വകലാശാലയും വിവിധ സ്റ്റേഷനുകളും തയ്യാറാക്കുന്ന വാർഷിക കണക്കുകൾക്ക് ഐക്യരൂപമില്ല.
- 3) വിവിധ അക്കൗണ്ടുകളുടെ ക്യാഷ് ബുക്കിലെയും വാർഷിക കണക്കിലെയും മൂന്നിരിപ്പ്, നീക്കിയിരിപ്പ്, റീക്കൺസിലേഷൻ സ്റ്റേറ്റ്മെന്റുകൾ എന്നിവ തമ്മിൽ വ്യത്യാസം നിലനിൽക്കുന്നുണ്ട്.

4) കോൺട്രാ എൻട്രികൾ, ഇന്റേർണൽ പേയ്മെന്റുകൾ, എന്നിവ രേഖപ്പെടുത്തിയതിലെ അപാകതകൾ വാർഷിക കണക്കിലും പ്രതിഫലിക്കുന്നുണ്ട്.

5) വാർഷിക കണക്കിൽ ലയബിലിറ്റി ഇനത്തിൽ രേഖപ്പെടുത്തിയ തുകകളുടെ ഷെഡ്യൂളുകൾ പോലും ലഭ്യമല്ല.

6) ഒരേ വരവുകൾ ഒന്നിലേറെ ഇടങ്ങളിൽ അക്കൗണ്ട് ചെയ്യുക വഴി വരവിനത്തിൽ ഇരട്ടിപ്പുണ്ടായിട്ടുണ്ട്. (ഫോറസ്റ്റി കോളേജ് - ഖണ്ഡിക 1-4-3-1 കാണുക).

വാർഷിക കണക്കിൽ ഇത്തരത്തിലുള്ള വിവിധ അപാകതകൾ നിലനിൽക്കുന്നുണ്ട്. ഇതിന്റെ വിശദാംശങ്ങൾ ഭാഗം 1 ൽ ഖണ്ഡിക 1-2-9 ആയി ചേർത്തിട്ടുണ്ട്.

| നിർദ്ദേശങ്ങൾ | |
|---------------------|--|
| 1 | സർവ്വകലാശാലയുടെ എല്ലാവിധ സാമ്പത്തിക പ്രവർത്തനങ്ങളെയും ഉൾക്കൊള്ളുന്ന രീതിയിൽ സ്വന്തമായി അക്കൗണ്ട് ചട്ടങ്ങൾ രൂപീകരിക്കുക. |
| 2 | അക്കൗണ്ട് ചട്ടങ്ങളെ ആധാരമാക്കിക്കൊണ്ടും സർവ്വകലാശാലയുടെ വികേന്ദ്രീകൃത സാമ്പത്തിക ഘടന പരിഗണിച്ചുകൊണ്ടും അക്കൗണ്ടിംഗ് സോഫ്റ്റ് വെയർ പരിഷ്കരിക്കുക. |

INTENTIONALLY LEFT BLANK

1-3-2 ഫണ്ടുകളുടെ വിനിയോഗം

- ലക്ഷ്യം :** സർവ്വകലാശാലയുടെ ഫണ്ട് വിനിയോഗം കാര്യക്ഷമമാണോ എന്നുള്ള പരിശോധന
- മാനദണ്ഡം :**
 - i) കേരള കാർഷിക സർവ്വകലാശാല നിയമം 1971, സ്റ്റാറ്റ്യൂട്ട്
 - ii) ഫണ്ട് അനുവദിച്ചുകൊണ്ടുള്ള വിവിധ ഉത്തരവുകൾ

ഫണ്ടുകൾ വിനിയോഗിക്കുമ്പോൾ ആയത് അനുവദിച്ചുകൊണ്ടുള്ള ഉത്തരവുകളിലെ നിർദ്ദേശങ്ങൾ കൃത്യമായി പാലിക്കുവാൻ സർവ്വകലാശാലയ്ക്ക് പലപ്പോഴും സാധിക്കുന്നില്ല. ലഭിച്ച തുക കൃത്യമായി അക്കൗണ്ട് ചെയ്യൽ, സമയ ബന്ധിതമായി ബജറ്റ് അലോക്കേഷൻ നൽകൽ, കൃത്യമായ സമയത്തിനുള്ളിലുള്ള അതിന്റെ വിനിയോഗം എന്നീ പ്രാഥമിക സാമ്പത്തിക നടപടിക്രമങ്ങളാണ് പരിശോധനക്ക് വിധേയമായത്. പദ്ധതിലക്ഷ്യങ്ങളുടെ അവലോകനം ഇവിടെ പരിശോധിക്കപ്പെട്ടിട്ടില്ല. മേൽ ഘടകങ്ങൾ മാത്രമായി പരിശോധിച്ചതിൽ ഇവയിലെല്ലാം തന്നെ അപാകതകൾ നിലനിൽക്കുന്നതായി കാണുന്നു.

a) പ്ലാൻ ഫണ്ട് വിനിയോഗം തൃപ്തികരമല്ല

സംസ്ഥാന സർക്കാരിൽ നിന്നും പ്ലാൻ ഫണ്ടിനത്തിൽ (പദ്ധതി ധനസഹായം) സർവ്വകലാശാലയ്ക്ക് ലഭ്യമായ ധനസഹായത്തിന്റെ വിനിയോഗം തൃപ്തികരമല്ല. അതാത് പ്രൊജക്ടുകളുടെ ശീർഷകങ്ങളിൽ ബജറ്റ് പ്രൊവിഷൻ നൽകുന്നതിലും ഫണ്ട് ഉപയോഗിക്കുന്നതിലും വലിയ അളവിൽ കാലതാമസം സംഭവിക്കുന്നുണ്ട്.

| വർഷം | ലഭ്യമായ തുക (കോടിയിൽ) | റിവൈസ്ഡ് ബജറ്റ് (കോടിയിൽ) | ചെലവ് (കോടിയിൽ) | വിനിയോഗ ശതമാനം | നീക്കിയിരിപ്പ് (കോടിയിൽ) |
|---------|---------------------------------|---------------------------|-----------------|----------------|--------------------------|
| 2016-17 | 42.24 | 57.7 | 20.77 | 49.00% | 21.47 |
| 2017-18 | 38.90 + 21.47 (unspent 2016-17) | 21.66 | 14.06 | 23.00% | 46.31 |

- 1) 2016-17 വർഷം ഈ ഇനത്തിൽ 57.70 കോടി രൂപ ബജറ്റ് അലോക്കേഷൻ നൽകിയെങ്കിലും ലഭ്യമായ 42.24 കോടി രൂപയിൽ നിന്നും 25.18 കോടി രൂപ മാത്രമാണ് പ്രവർത്തനങ്ങൾക്കായി സ്റ്റേഷനുകൾക്ക് കൈമാറിയത്. ഇതിൽ 20.77 കോടി രൂപ ചെലവ് രേഖപ്പെടുത്തുകയും ലഭ്യമായ ധനസഹായത്തിന്റെ 51 ശതമാനവും വിനിയോഗിക്കാതെ നീക്കിയിരിപ്പായി വരുകയും ചെയ്തു.
- 2) 2017-18 ലാകട്ടെ മുന്നിരിപ്പായ 21.47 കോടി രൂപയും തൻവർഷം ലഭിച്ച 38.90 കോടി രൂപയും ചേർത്ത് 60.37 കോടി രൂപ പ്ലാൻ ഫണ്ടിൽ ലഭ്യമായിരുന്നു. എന്നാൽ ബജറ്റ് പ്രൊവിഷൻ നൽകിയിട്ടില്ലാത്തതിനാൽ

കിയതാകട്ടെ, 21.66 കോടി രൂപയ്ക്ക് മാത്രമാണ്. ഇത്രയും തുക ലഭ്യമായിട്ടും ടി തുകയ്ക്ക് ബജറ്റ് പ്രൊവിഷൻ പോലും നൽകാതിരിക്കുന്നത് പരിശോധിക്കപ്പെടേണ്ടതാണ്.

3) മേൽ സൂചിപ്പിച്ച കണക്കുപ്രകാരം **46.31 കോടി രൂപ പ്ലാൻഫണ്ടിനത്തിൽ വിനിയോഗിക്കാതെ സർവ്വകലാശാലാ അക്കൗണ്ടിൽ സൂക്ഷിച്ചിട്ടുണ്ട്.** സംസ്ഥാന സർക്കാർ പ്ലാൻ ഫണ്ട് ട്രഷറിയിൽ നിന്നും പിൻവലിച്ച് വിനിയോഗിക്കാതെ ബാങ്ക് അക്കൗണ്ടിൽ സൂക്ഷിച്ചിരിക്കുന്നത് മാനദണ്ഡങ്ങൾക്ക് വിരുദ്ധമാണ്. ഫണ്ട് നൽകിക്കൊണ്ടുള്ള ഓരോ ഉത്തരവുകളിലും ഇത് വ്യക്തമായി രേഖപ്പെടുത്തിയിട്ടുണ്ട്. കൂടാതെ ഫണ്ട് റിലീസ് സംബന്ധിച്ചുള്ള സംസ്ഥാന സർക്കാരിന്റെ 84/20008/ഫിൻ. തീയതി 09-12-2008 നമ്പർ സർക്കുലറിൽ ഇത് സംബന്ധിച്ചുള്ള മാർഗ്ഗനിർദ്ദേശം നൽകിയിട്ടുണ്ട്. എന്നാൽ ഈ നിർദ്ദേശങ്ങളൊന്നും തന്നെ സർവ്വകലാശാല പാലിച്ചിട്ടില്ല.

4) അതാത് സമയങ്ങളിൽ തന്നെ ബജറ്റ് അലോക്കേഷനും പദ്ധതി അംഗീകാരവും നൽകാത്തതുകൊണ്ട് തന്നെ സമയബന്ധിതമായി പദ്ധതി പൂർത്തീകരിക്കപ്പെടുന്നില്ല.

b) കൃഷിവിജ്ഞാനകേന്ദ്രങ്ങളുടെ പ്രവർത്തനങ്ങൾക്ക് നോൺ പ്ലാൻ ഫണ്ട് അനുവദിച്ചു

കൃഷിവിജ്ഞാനകേന്ദ്രങ്ങളുടെ പ്രവർത്തനങ്ങളുമായി ബന്ധപ്പെട്ട് 2017-18 സാമ്പത്തിക വർഷത്തിൽ 83,44,720/-രൂപ നോൺ പ്ലാൻ ഫണ്ടിൽ നിന്നും ചെലവഴിച്ചിട്ടുണ്ട്. ഇതിന്റെ പ്രവർത്തനങ്ങൾക്ക് ആവശ്യമായ മുഴുവൻ ഫണ്ടും (ശമ്പളം / ശമ്പളേതരം) ഐ സി എ ആറിൽ നിന്നും ലഭ്യമാക്കേണ്ടതാണ്. എന്നാൽ ടി പ്രവർത്തനങ്ങൾക്കായി കേരള സർക്കാരിൽ നിന്നും ലഭ്യമായ നോൺ- പ്ലാൻ ഫണ്ടുപയോഗിച്ചിരിക്കുന്നത് മാനദണ്ഡങ്ങൾക്ക് വിരുദ്ധമാണ്. വിശദാംശങ്ങൾ ചുവടെ കൊടുക്കുന്നു.

| ക്രമ നം | സ്ഥാപനം | നോൺപ്ലാൻ ശീർഷകം | തുക |
|---------|--------------------|-----------------|------------------|
| 1 | കെ വി കെ പട്ടാമ്പി | 52 | 1161569 |
| 2 | കെ വി കെ കണ്ണൂർ | 52 | 1927301 |
| 3 | കെ വി കെ തൃശ്ശൂർ | 52 | 3058032 |
| 4 | കെ വി കെ കൊല്ലം | 52 | 2197818 |
| | | ആകെ | 83,44,720 |

c) ഐ.സി.എ.ആർ പ്രൊജക്ടുകളുടെ നടത്തിപ്പ്- 9.49 കോടി രൂപ സർവ്വകലാശാലക്ക് ബാധ്യത

ഐ.സി.എ.ആർ പ്രൊജക്ടുകളുടെ നടത്തിപ്പുമായി ബന്ധപ്പെട്ട് 2017-18 വരേക്കായി 9.49 കോടി രൂപ സർവ്വകലാശാലക്ക് ബാധ്യത നിലനിൽക്കുന്നുണ്ട്. വിവിധ വർഷങ്ങളിൽ

ലഭ്യമായതുകയിലും അധികം ചെലവ് ചെയ്തതിലാണ് ഇത്തരത്തിൽ ഭീമമായ ബാധ്യത സംഭവിച്ചിട്ടുള്ളത്. ഇത് അടിയന്തിരമായി പരിശോധിക്കപ്പെടേണ്ടതാണ്.

| ഫണ്ടിംഗ് ഏജൻസി | മുനിരിപ്പ് | തൻവർഷ വരവ് | ചെലവ് | നീക്കിയിരിപ്പ് |
|---|----------------|--------------|-----------------------------|----------------|
| ഐ സി എ ആർ യനസഹായം (100%) | (-)4,4704,314 | 17,25,29,288 | 18,44,19,556 | (-)5,65,94,582 |
| ഐ സി എ ആർ കോ- ഓർഡിനേറ്റഡ് പ്രോജക്റ്റുകൾ | (-)4,40,47,570 | 15,22,11,429 | 14,65,12,497 (75% ചെലവ്) | (-)3,83,48,638 |
| ആകെ | (-)8,8751,884 | 32,47,40,717 | 33,09,32,053 | (-)9,49,40,220 |

* വിശദാംശങ്ങൾ അനുബന്ധം 16,17 ആയി നൽകിയിട്ടുണ്ട്.

d) ഫണ്ടുകൾ കൃത്യമായി അക്കൗണ്ട് ചെയ്യപ്പെടുന്നില്ല. ഐ.സി.എ.ആർ 100%, ഐ.സി.എ.ആർ. കോ-ഓർഡിനേറ്റ് പ്രോജക്ട് (75%) എന്നീ ഫണ്ടിനങ്ങളുടെ വരവിനത്തിൽ 4,15,86,917/- രൂപ കുറവ്

എ) ഐ.സി.എ.ആർ. 100% ഫണ്ടിന്റെ 2017-18 വർഷത്തെ ആകെ വരവ് 14,91,92,430/- രൂപയാണ് വാർഷിക കണക്കിൽ രേഖപ്പെടുത്തിയിരിക്കുന്നത്. എന്നാൽ ഐ.സി.എ.ആർ. ഗ്രാന്റ് രജിസ്റ്റർ (ഫിനാൻസ് സെക്ഷൻ) പ്രകാരവും ടി പ്രോജക്ടുകൾക്കായി സർവ്വകലാശാല തന്നെ നൽകിയിട്ടുള്ള വിവിധ വിനിയോഗ സാക്ഷ്യപത്രങ്ങൾ പ്രകാരവും ഈ ഇനത്തിൽ 17,25,29,288/- രൂപ ഫണ്ടിങ്ങ് ഏജൻസിയിൽ നിന്നും ലഭിച്ചതായി രേഖപ്പെടുത്തിയിട്ടുണ്ട്. വ്യത്യാസം 2,33,36,858/- രൂപ.

ബി) ഐ.സി.എ.ആർ. കോ-ഓർഡിനേറ്റഡ് പ്രോജക്ട് (75%) കളുടെ വാർഷിക കണക്കു പ്രകാരമുള്ള ആകെ വരവ് തുക 13,39,61,370/- രൂപയാണ്. എന്നാൽ മേൽ സൂചിപ്പിച്ച രജിസ്റ്റർ പ്രകാരവും, വിനിയോഗ സാക്ഷ്യപത്ര പ്രകാരവും 15,22,11,429/- രൂപ സർവ്വകലാശാലക്ക് ലഭിച്ചതായി രേഖപ്പെടുത്തിയിട്ടുണ്ട്. വ്യത്യാസം 1,82,50,059/- രൂപ. വിശദാംശങ്ങൾ ചുവടെ ചേർക്കുന്നു.

| ഫണ്ടിന്റെ പേര് | വാർഷിക കണക്ക് പ്രകാരം രേഖപ്പെടുത്തിയ വരവ് | രജിസ്റ്റർ പ്രകാരം സർവ്വകലാശാലക്ക് ലഭിച്ച രേഖപ്പെടുത്തിയ വരവ് | വ്യത്യാസം |
|--|---|--|---------------|
| ഐ.സി.എ. ആർ. 100% | 14,91,92,430/- | 17,25,29,288/- | 2,33,36,858/- |
| ഐ.സി.എ.ആർ കോ-ഓർ ഡിനേറ്റ് പ്രോജക്ട് 75% | 13,39,61,370/- | 15,22,11,429/- | 1,82,50,059/- |
| | | ആകെ | 4,15,26,917 |

മേൽ കണക്ക് പ്രകാരം 4,15,86,917/- രൂപ വാർഷികകണക്കിൽ ഈ ഫണ്ടിനങ്ങളുടെ ശീർഷകത്തിലായി രേഖപ്പെടുത്തിയിട്ടില്ല. മേൽ സൂചിപ്പിച്ച കുറവ് വന്ന തുക 'സസ്പെൻസ്' (8888) എന്ന ശീർഷകത്തിലാണ് ബുക്ക് ചെയ്തിരിക്കുന്നത്. സാമ്പത്തിക വർഷം അവസാനിച്ചിട്ടും സർവ്വകലാശാലാ വാർഷിക കണക്കിൽ ടി ഫണ്ട് 'സസ്പെൻസ്' എന്ന ശീർഷകത്തിൽ കിടക്കുന്നത് ഗൗരവമേറിയ വിഷയമാണ്.

ഗ്രാന്റ് രജിസ്റ്റർ, വിനിയോഗസാക്ഷ്യപത്രം എന്നിവ പ്രകാരവും, യൂഫാസ്റ്റ് കണക്കുകൾ പ്രകാരവുമുള്ള വരവു തുക രേഖപ്പെടുത്തലുകളിലെ പൊരുത്തക്കേടുകൾക്ക് എന്താനും ഉദാഹരണങ്ങൾ ചുവടെ പട്ടികയായി ചേർക്കുന്നു.

| Project Code | Project | Receipt as per AUC and Grand Register | Receipt as per UFAST |
|--------------|--|---------------------------------------|----------------------|
| 5107 | Strengthening of Directorate of Extension | 635859 | 0 |
| 5142 | ICAR -- NICRA | 468952 | 295250 |
| 5198 | FLD-AICRP on rice Pattambi | 148000 | 0 |
| 5200 | Strenmgthening and Development of state Agricultural Universities (Development Grant) | 80339000 | 67162000 |
| 5223 | ICAR - Organization of 2nd Group meeting of AINP on Vertebrate Pest Managment from 9/11/2017 to 11/11/2017. | 118000 | 0 |
| 5225 | ICAR - Effect of High Hydrostatic pressure procesing on Textural and Nutritional Behavior of Minimally Processed Fruits and Vegetables | 6725000 | 1575000 |
| 5504 | Krishi Vigyan Kendra (ICAR 100%) | 59316568 | 43019930 |

| | | | |
|-------|---|----------|----------|
| 45102 | CSS-Monitoring of Pesticide Residue at National Level | 787657 | 5830000 |
| 6620 | AICRP on Spices (ICAR 75%-25%) | 7425500 | 2152500 |
| 6623 | AICRP on Water Management | 9247000 | 7171000 |
| 6624 | AICRP on Tropical Fruits (ICAR 75-25) | 9700000 | 9600000 |
| 6627 | AIC Rice Improvement Project (ICAR 75-25) | 12970500 | 10655500 |
| 6631 | AICRP on Cashew (ICAR 75-25) | 6344000 | 5104000 |
| 6632 | AICRP on Sugarcane (ICAR 75-25) | 4709000 | 3783000 |
| 6636 | AIC Floriculture Improvement Project (ICAR 75-25) | 4542349 | 4498750 |
| 6638 | AICRP on weed control in plantation crops (ICAR 75-25) | 6089000 | 3633000 |
| 6639 | AICRP on cropping pattern (ICAR 75-25) | 23892378 | 21092380 |
| 6641 | AICRIP on Nematode Pests & their control (ICAR 75-25) | 5140000 | 4848000 |
| 6642 | AICRP on Forage Crops | 3271000 | 3150000 |
| 6644 | AINP on Pesticide Residue (ICAR 75-25) | 2950000 | 2300000 |
| 6645 | AICRP on farm implements and machinery | 3380000 | 2770000 |
| 6649 | AICRP on Honey Bee (ICAR 75-25) | 4325000 | 5125000 |
| 6651 | 5508-NSP Breeder seed production unit (ICAR 75 - 25) | 1905000 | 2083000 |
| 6674 | AICRP on Agrometeorology (75-25) | 1232500 | 1207500 |
| 6680 | AICRP on Post Harvest Technology (ICAR 75:25) | 4900000 | 3700000 |
| 6684 | AINP on Agriculture Acarology | 1420000 | 1620000 |
| 6689 | AICRP on Palms | 280000 | 79000 |
| 6690 | AICRP on Management of Salt affected Soils & Use of Saline Water in Agriculture | 360000 | 305000 |
| 6691 | AICRP on Spices -New Project mode centre at Thrissur | 200000 | 85500 |
| 6692 | Project AINP on Vertebrate pest Management | 2787000 | 1175000 |
| 6693 | AINP on Biodiversity -Bio fertilizers | 1244216 | 659250 |
| 6694 | AICRP on micro & secondary nutrients & pollutant elements | 1220000 | 1120000 |
| 50000 | AICRP on Palms Voluntary Centre at Cocoa Research centre Vellanikkara | 115000 | 0 |

e) തിരിച്ചറിഞ്ഞിട്ടില്ലാത്ത ഫണ്ട് (8888)

2017-18 സാമ്പത്തിക വർഷാവസാനം 6,03,25,820/- രൂപ സസ്പെൻഡ് ഫണ്ട് എന്ന ശീർഷകത്തിൽ വാർഷിക കണക്കിൽ ഉൾപ്പെടുത്തിയതായി കാണുന്നു. വിവിധ പദ്ധതികളുടെ

നടത്തിപ്പിനായി വിവിധ ഫണ്ടിങ്ങ് ഏജൻസികൾ നൽകിയ ധനസഹായം ഇത്രയും കാലം സസ്പെൻഡ് ഹെഡിലായി തിരിച്ചറിയാതെ നിലനിർത്തുന്നതും, ആവശ്യമായ പ്രവർത്തനങ്ങൾ ക്ക് ഉപയോഗിക്കാതെ കിടക്കുന്നതും ഗുരുതരമായ വീഴ്ചയാണ്.

f) ആഭ്യന്തര വരവ് -7.18 കോടി രൂപ സർവ്വകലാശാലാ അക്കൗണ്ടിലേക്ക് (A/C NO.67347312827) കൈമാറിയിട്ടില്ല

2017-18 വാർഷിക കണക്ക് പ്രകാരം സർവ്വകലാശാലയുടെ ആഭ്യന്തര വരുമാനം 20,06,47,028/- രൂപയാണ്. എന്നാൽ ടി തുകയിൽ നിന്നും 12,87,86,302/- രൂപ മാത്രമാണ് സർവ്വകലാശാലയുടെ ആഭ്യന്തര വരുമാനത്തിന്റെ അക്കൗണ്ടിലേക്ക് (A/c.No.67347312827) നിക്ഷേപിക്കപ്പെട്ടിട്ടുള്ളത്. സർവ്വകലാശാലയ്ക്ക് കീഴിലുള്ള വിവിധ കേന്ദ്രങ്ങളിലായി അക്കൗണ്ട് ചെയ്യപ്പെട്ട 20,06,47,028/- രൂപയിൽ 7,18,60,726/- രൂപ ടി അക്കൗണ്ടിലേക്ക് ക്രെഡിറ്റ് ചെയ്യപ്പെട്ടിട്ടില്ല.

| | |
|--|----------------|
| ആകെ ആഭ്യന്തര വരവ് | 20,06,47,028/- |
| സർവ്വകലാശാല ആഭ്യന്തര വരുമാന അക്കൗണ്ടിലേക്ക് നിക്ഷേപിക്കപ്പെട്ട തുക | 12,87,86,302/- |
| വ്യത്യാസം | 7,18,60,726/- |

2017-18 സാമ്പത്തിക വർഷം മുതൽ സർവ്വകലാശാലയുടെ വിവിധ കേന്ദ്രങ്ങളിലെ ആഭ്യന്തരവരുമാന ബാങ്ക് അക്കൗണ്ടുകളിലേക്ക് നിക്ഷേപിക്കപ്പെടുന്ന തുകകൾ അതാത് ആഴ്ചതന്നെ ഒരു മിനിമം ബാലൻസ് മാത്രം ബാക്കി നിർത്തി "Autosweep" ആയി സർവ്വകലാശാല സെന്ററിലുള്ള ആഭ്യന്തരവരുമാനത്തിന്റെ അക്കൗണ്ടിലേക്ക് (A/c.No.67347312827) മാറ്റപ്പെടുന്നുണ്ട്. ഈ ഒരു സാഹചര്യം നിലനിൽക്കെ 7.18 കോടിയിൽ പരം രൂപ സെൻട്രൽ അക്കൗണ്ടിലേക്ക് ക്രെഡിറ്റ് ചെയ്യപ്പെടാതിരിക്കുന്നത് ഗുരുതരമായ വീഴ്ചയാണ്. ഇത് പരിശോധിച്ചു എത്രയും പെട്ടെന്ന് നടപടികൾ സ്വീകരിക്കേണ്ടതാണ്.

g) റിവോൾവിംഗ് ഫണ്ടുകൾ - വരവുകൾ കൃത്യമായി കമ്പ്യൂട്ടറുടെ അക്കൗണ്ടിലേക്ക് ഒടുക്കുന്നില്ല.

കേരള കാർഷിക സർവ്വകലാശാലയ്ക്ക് കീഴിലായി ഐ.സി.എ.ആർ റിവോൾവിംഗ് ഫണ്ട്, ഒ.ഇ.എ.പി. റിവോൾവിംഗ് ഫണ്ട്, കെ.എ.യു. റിവോൾവിംഗ് ഫണ്ട് എന്നിങ്ങനെ മൂന്നു തരത്തിലുള്ള റിവോൾവിംഗ് ഫണ്ടുകളാണ് പ്രവർത്തിക്കുന്നത്. 2017-18 വാർഷിക കണക്ക് പ്രകാരം സർവ്വകലാശാലയുടെ മൊത്തം ആഭ്യന്തര വരുമാനത്തിന്റെ 65%-വും ഇതിൽ നിന്നുള്ള വരവാണ്. എന്നാൽ വിവിധ കേന്ദ്രങ്ങളിൽ ലഭിക്കുന്ന വരവുകൾ കൃത്യമായി കമ്പ്യൂട്ടറുടെ

അക്കൗണ്ടിലേക്ക് ഒടുക്കുന്നില്ല. 2017-18 വാർഷിക കണക്കുപ്രകാരം വിവിധ സ്റ്റേഷനുകളിൽ ഈ ഇനത്തിൽ ലഭ്യമായ വരവ് 37,71,50,009/- രൂപയാണ്. എന്നാൽ കംപ് ട്രോളുടെ അക്കൗണ്ടിൽ ഈ ഇനത്തിൽ ഒടുക്കുന്ന തുക 11,98,07,666/- രൂപ മാത്രമാണ്. റിവോൾവിങ്ങ് ഫണ്ട് പ്രവർത്തന മാർഗ്ഗരേഖ പ്രകാരം (ഡയറക്ടർ ഓഫ് റിസർച്ചിന്റെ ഉത്തരവ് നമ്പർ R2/65600/11 തീയതി 22-11-2012) റിവോൾവിങ്ങ് ഫണ്ട് ഇനത്തിൽ അതത് കേന്ദ്രങ്ങളിൽ ലഭിക്കുന്ന വരവ് തുകകൾ പ്രതിമാസം കംപ് ട്രോളർ അക്കൗണ്ടിലേക്ക് ഒടുക്കുവാൻ (Corpus amount ഒഴികെ) നിർദ്ദേശിക്കുന്നു. എന്നാൽ ഇത് കൃത്യമായി നടക്കുന്നില്ല. വിശദാംശങ്ങൾ ചുവടെ കൊടുക്കുന്നു.

| | |
|--|--------------|
| റിവോൾവിംഗ് ഫണ്ട്- വിവിധ കേന്ദ്രങ്ങളിൽ നിന്ന് ആകെ ലഭിച്ച വരവ് | 37,71,50,009 |
| കംപ് ട്രോളർ അക്കൗണ്ടിലേക്ക് ഒടുക്കുന്ന തുക | 11,98,07,666 |
| വ്യത്യാസം | 25,73,42,343 |

നിർദ്ദേശങ്ങൾ

- 1 ഫണ്ടുകളുടെ വിനിയോഗം സംബന്ധിച്ച് സർവ്വകലാശാലാ നിയമം 1971, ഖണ്ഡിക 45, ഫണ്ട് അനുവദിച്ചുകൊണ്ടുള്ള വിവിധ ഉത്തരവുകൾ, നിർദ്ദേശങ്ങൾ എന്നിവ കൃത്യമായി പാലിക്കുക.
- 2 ബജറ്റ് അംഗീകാരം, പദ്ധതിയുടെ ഭരണപരമായ അംഗീകാരം എന്നിവ നൽകുന്നതിൽ കാലതാമസം ഒഴിവാക്കുക
- 3 ലഭിച്ച തുകകൾ കൃത്യമായി അക്കൗണ്ട് ചെയ്യപ്പെട്ടിട്ടുണ്ടെന്ന് ഉറപ്പാക്കാനുള്ള നടപടികൾ സ്വീകരിക്കുക.
- 4 പദ്ധതി സമയബന്ധിതമായി പൂർത്തീകരിക്കാനുതകുന്ന രീതിയിലുള്ള ആസൂത്രണവും അത് പരിശോധിക്കപ്പെടാനുള്ള നിയന്ത്രണ- സംവിധാനവും കുറുമറ്റാക്കുക.
- 5 ഫണ്ടുകളുടെ വകമാറ്റി ചെലവഴിക്കൽ, ഫണ്ട് വരവുകളുടെ തെറ്റായതും ഇനം മാറിയുമുള്ള അക്കൗണ്ടിങ്ങ്, സസ്പെൻഡ് ഹെഡിൽ ഫണ്ടുകൾ അനിശ്ചിതമായി കടുങ്ങിക്കിടക്കുന്ന സാഹചര്യം, കേന്ദ്രീകൃത അക്കൗണ്ടുകളിലും വിവിധ സ്റ്റേഷനുകളിലെ അക്കൗണ്ടുകളിലും വർദ്ധിച്ചുവരുന്ന പൊരുത്തക്കേടുകൾ എന്നിവ പരിഹരിക്കുന്നതിനായി അടിയന്തിര നടപടികൾ കൈക്കൊള്ളേണ്ടതാണ്.

1-3-3 ഫാമുകളുടെ പ്രവർത്തനം

ലക്ഷ്യം : ഫാമുകളുടെ പ്രവർത്തനം തൃപ്തികരമാണോ എന്നുള്ള പരിശോധന

മാനദണ്ഡം : i) കേരള കാർഷിക സർവ്വകലാശാല മാനുവൽ

ii) കേരള ഫിനാൻഷ്യൽ കോഡ്

iii) കേരള ബജറ്റ് മാനുവൽ

കേരള കാർഷികസർവ്വകലാശാലയ്ക്ക് സ്വന്തമായി 1260.6142 Ha ഭൂമി കൈവശമുണ്ട്. രണ്ട് ഇൻസൂക്ഷൻ ഫാം ഉൾപ്പെടെ, കോളേജുകളുടെയും ഗവേഷണ കേന്ദ്രങ്ങളുടെയും പ്രൊജക്ടുകളുടെയും കീഴിലായുള്ള നിരവധി ഫാമുകളാണ് സർവ്വകലാശാലയിലെ പ്രായോഗിക കാർഷിക പ്രവർത്തനങ്ങളുടെ ജീവനാഡി. പഠന - ഗവേഷണ - വ്യാപനപ്രവർത്തനങ്ങളാണ് മുഖ്യലക്ഷ്യമെങ്കിലും ഉല്പാദനവിപണനമേഖലയിലും ഫാമുകൾക്ക് സജീവമായ പങ്കുണ്ട്. അവിടങ്ങളിലെ മനുഷ്യാധ്വാനത്തിനും, അടിസ്ഥാന സൗകര്യങ്ങൾക്കുമായി പ്രതിവർഷം വലിയ തുകകൾ സർവ്വകലാശാല ചെലവഴിച്ചു പോരുന്നു. എന്നാൽ ലഭ്യമാവുന്ന വരവുകളെ ടി ചെലവുകളുമായി താരതമ്യപ്പെടുത്തുമ്പോൾ വളരെ കുറവാണ്. കൂടാതെ പ്രതിവർഷം ഈ അന്തരം വർദ്ധിച്ചുവരികയും ചെയ്യുന്നു. കൃഷിഭൂമി, കാർഷിക സങ്കേതങ്ങൾ എന്നിവയുടെ അളവും ലഭ്യതയും ഉയർന്നതായിട്ടുണ്ടെങ്കിലും ഫാമുകൾ സാമ്പത്തിക സുസ്ഥിരതയുടെ കാര്യത്തിൽ വളരെ പിന്നിലാണെന്ന വസ്തുതയിലേക്കാണ് ഇത് വിരൽ ചൂണ്ടുന്നത്. കൂടാതെ നിയന്ത്രണ സംവിധാനം ഫലപ്രദമല്ലാത്തതിനാൽ ഫാം പ്രവർത്തനങ്ങളുടെ അക്കൗണ്ടിലിറ്റിയും ദുർബലമാണ്. പ്രതീക്ഷിത വരവ് ചെലവുകൾ കൃത്യമായി കണക്കാക്കാനോ വരവുകളുടെ കൃത്യത ഉറപ്പാക്കാനോ ഉള്ള പരിശോധനാസംവിധാനവും നിലനിൽക്കുന്നില്ല.



ബജറ്റ്- യാഥാർത്ഥ്യബോധത്തോടെയുള്ളവയല്ല

ഫാം സംബന്ധിച്ച ബജറ്റുകൾ ആസൂത്രണ മികവോടെയല്ല തയ്യാറാക്കുന്നത്. പ്രതീക്ഷിത വരവുകളും ചെലവുകളും യാഥാർത്ഥ്യബോധമുള്ളവയല്ല. 2017-18 ബജറ്റ് പ്രകാരം പ്രധാന ഗവേഷണകേന്ദ്രങ്ങളുടെ പ്രതീക്ഷിത വരവും യഥാർത്ഥ വരവും ചുവടെ കൊടുക്കുന്നു.

| സ്റ്റേഷൻ | ബജറ്റ് (University property) | യാഥാർത്ഥ വരവ് (University property) |
|-------------------------------|---------------------------------|--|
| ഇൻസ്ട്രക്ഷണൽ ഫാം വെള്ളാനിക്കര | 17 | 15.89 |
| ഇൻസ്ട്രക്ഷണൽ ഫാം വെള്ളായണി | 60 | 35.13 |
| എ എം പി ആർ എസ് ഓടക്കാലി | 10 | 31.75 |
| എ ആർ എസ് ചാലക്കുടി | 0 | 6.74 |
| എ ആർ എസ് മണ്ണുത്തി | 0 | 14.78 |
| ബി ആർ എസ് കണ്ണാറ | 0 | 16.75 |
| എ ആർ എസ് ആനക്കയം | 8.6 | 1.93 |
| സി ആർ എസ് ബാലരാമപുരം | 0 | 47.88 |
| സി ആർ എസ് മാടക്കത്തറ | 0 | 30.95 |
| സി ആർ എസ് പാമ്പാട്ടം പാറ | 39 | 18.87 |
| പി ആർ എസ് പന്നിയൂർ | 0 | 22.48 |
| ആർ എ ആർ എസ് അമ്പലവയൽ | 100.65 | 216.4 |
| ആർ എ ആർ എസ് കമരകം | 35 | 31.52 |
| ആർ എ ആർ എസ് പട്ടാമ്പി | 35 | 38.74 |
| ആർ എ ആർ എസ് പീലിക്കോട് | 0 | 43.75 |
| ഒ ആർ എ ആർ എസ് കായംകുളം | 0 | 28 |
| പ്ലാന്റ് പ്രോപ്പഗേഷൻ നസ്റ്ററി | 5 | 0.57 |
| എ ആർ എസ് തിരുവല്ല | 0 | 6.21 |

മേൽ കണക്കുകൾ പരിശോധിക്കുമ്പോൾതന്നെ ബജറ്റ് തയ്യാറാക്കുന്നതിലുള്ള ആസൂത്രണക്കുറവ് ബോധ്യമാവുന്നതാണ്. പ്രതീക്ഷിത വരവ് ശൂന്യമായി രേഖപ്പെടുത്തിയ ബജറ്റ് ഹെഡുകളിൽ വലിയ തോതിൽ വരവുകൾ വന്നിട്ടുണ്ട്. ഈ മേഖലയിലെ പ്രതീക്ഷിത വരവുകളെ ബജറ്റിൽ മുൻകൂട്ടി കാണുവാൻ സാധിക്കാത്തത് ഫാമുകളുമായി ബന്ധപ്പെട്ട ബജറ്റ് തയ്യാറാക്കലിലെ വൈകല്യവും അനാസ്ഥയും മൂലമാണ്.

നിയന്ത്രണ സംവിധാനം ഫലപ്രദമല്ല

ഫാമുകൾക്കുണ്ടാകുന്ന പ്രവർത്തനവുമായി ബന്ധപ്പെട്ട നിയന്ത്രണസംവിധാനം കാര്യക്ഷമമോ ക്രിയാത്മകമോ അല്ല. ഉല്പാദനപ്രക്രിയയ്ക്ക് ആവശ്യമായ മനുഷ്യാധ്വാനം, അവയുടെ നിയന്ത്രണം, വിളവെടുക്കുന്നതുമായി ബന്ധപ്പെട്ട പ്രവർത്തനങ്ങൾ, സ്റ്റോക്കെടുപ്പ്, സ്റ്റോക്ക് സൂക്ഷിപ്പ്, രജിസ്റ്ററുകളുടെ പരിപാലനം എന്നിവയിലെല്ലാം പോരായ്മകളുണ്ട്.

കാർഷികസർവ്വകലാശാലാ മാനുവൽ, അദ്ധ്യായം V-ൽ ഗവേഷണ കേന്ദ്രങ്ങളുടെ നടത്തിപ്പ് സംബന്ധിച്ച് തയ്യാറാക്കേണ്ട രേഖകൾ, രജിസ്റ്ററുകൾ, ജോലി ചുമതലകൾ എന്നിവയൊക്കെ കൃത്യമായി രേഖപ്പെടുത്തിയിട്ടുണ്ട്. ഇതിനെ ആധാരമാക്കിക്കൊണ്ട് വിശദമായ ഒരു പ്രൊഫോർമ തയ്യാറാക്കുകയും മേൽ സൂചിപ്പിച്ച കാര്യങ്ങൾ കൃത്യമായി നടപ്പിലാക്കുന്നുണ്ടോ എന്നുള്ള പരിശോധന നടത്തുകയുമുണ്ടായി. എന്നാൽ സർവ്വകലാശാലയുടെ വിവിധ കേന്ദ്രങ്ങളിൽ നിന്നും ലഭ്യമായ വിവരങ്ങൾ ചേർത്തു വയ്ക്കുമ്പോൾ പ്രവർത്തനങ്ങൾ തൃപ്തികരമല്ല.

ഒരു കേന്ദ്രത്തിൽ ഫാമുകളുമായി ബന്ധപ്പെട്ട് പ്രതിവർഷം നടക്കുന്ന കാർഷിക പ്രവർത്തനങ്ങളുടെയും അതിനാവശ്യമായി വരുന്ന ചെലവുകളുടെയും വ്യക്തമായ ചിത്രം മുൻകൂട്ടി കാണുവാനും ആസൂത്രണത്തോടെ അവ പ്രയോഗത്തിൽ വരുത്തുവാനും ക്രോപ്പിംഗ് പ്രോഗ്രാം, ഫോർകാസ്റ്റ് ഓഫ് എക്സ്പെന്റിച്ച് എന്ന് തയ്യാറാക്കുന്നതിലൂടെ സാധിക്കുന്നതാണ്. ഒരു വർഷത്തിൽ ചെയ്യാൻ ഉദ്ദേശിക്കുന്ന ദീർഘകാല - ഹ്രസ്വകാല കൃഷികളുടെയും മറ്റു നല്ല പ്രവർത്തനങ്ങളുടെയും വിശദാംശങ്ങൾ ക്രോപ്പിംഗ് പ്രോഗ്രാമിലൂടെ അതാത് കേന്ദ്രങ്ങളിൽ തയ്യാറാക്കേണ്ടതും ഡയറക്ടർ ഓഫ് റിസർച്ച് ഇത് അംഗീകരിക്കേണ്ടതുമാണ്. ക്രോപ്പിംഗ് പ്രോഗ്രാം അംഗീകരിച്ചുകഴിഞ്ഞാൽ ഇതിൽ ഉൾപ്പെട്ട കാർഷിക പ്രവർത്തനങ്ങൾ ചെയ്യാനാവശ്യമായി വരുന്ന അടിസ്ഥാനസൗകര്യങ്ങളുടെയും ആവശ്യമായി വരുന്ന മറ്റുചെലവുകളുടെയും ഒരു ഏകദേശരൂപം ഫോർകാസ്റ്റ് ഓഫ് എക്സ്പെന്റിച്ച് ലൂടെ (ഫോറം നമ്പർ-V, അനുബന്ധം) തയ്യാറാക്കണം. ഫാം പ്രവർത്തനങ്ങളുമായി ബന്ധപ്പെട്ട മറ്റൊരു പ്രധാന രേഖയാണ് കൾട്ടിവേഷൻ ഷീറ്റ്. ഒരോ വിളകൾക്കുമായി അനുബന്ധം XVII പ്രകാരമാണ് ഇത് തയ്യാറാക്കേണ്ടത്. ഇതിലൂടെ വ്യത്യസ്ത കൃഷികൾക്കാവശ്യമായ മനുഷ്യ വിഭവശേഷി, വിളകളുടെ ഉത്പാദനക്ഷമത, സാമ്പത്തിക സാധ്യത - ബാധ്യതകൾ എന്നിവ സംബന്ധിച്ച ഒരേകദേശ മുൻധാരണ സ്വരൂപിക്കാൻ കഴിയും.

മേൽ സൂചിപ്പിച്ച ഫാം സംബന്ധമായ രേഖകളുടെ സൂക്ഷിപ്പിനെക്കുറിച്ച് സർവ്വകലാശാലയ്ക്ക് കീഴിലുള്ള പ്രധാന ഗവേഷണകേന്ദ്രങ്ങളിൽ ഓഡിറ്റ് നൽകിയ ചോദ്യാവലിയിൽ നിന്നും ലഭ്യമായ വിവരങ്ങൾ ചുവടെ കൊടുക്കുന്നു.

| ക്രമ നം | കേന്ദ്രത്തിന്റെ പേര് | ക്രോപ്പിംഗ് പ്രോഗ്രാം തയ്യാറാക്കുന്നുണ്ട് | ഫോർകാസ്റ്റ് ഓഫ് എക്സ്പെന്റിച്ചർ തയ്യാറാക്കുന്നുണ്ട് | കൾട്ടിവേഷൻ ഷീറ്റ് തയ്യാറാക്കുന്നുണ്ട് |
|---------|------------------------------|---|---|---------------------------------------|
| 1 | ആർ എ ആർ എസ് പീലിക്കോട് | ഇല്ല | ഇല്ല | ഇല്ല |
| 2 | പി ആർ എസ് പന്നിയൂർ | ഉണ്ട് | ഇല്ല | ഇല്ല |
| 3 | ആർ എ ആർ എസ് അമ്പലവയൽ | വിവരങ്ങൾ ലഭ്യമാക്കിയിട്ടില്ല | വിവരങ്ങൾ ലഭ്യമാക്കിയിട്ടില്ല | വിവരങ്ങൾ ലഭ്യമാക്കിയിട്ടില്ല |
| 4 | എ ആർ എസ് ആനക്കയം | ഇല്ല | ഇല്ല | ഇല്ല |
| 5 | ആർ എ ആർ എസ് പട്ടാമ്പി | ഉണ്ട് | ഇല്ല | ഇല്ല |
| 6 | എ ആർ എസ് മണ്ണുത്തി | ഉണ്ട് | ഇല്ല | ഇല്ല |
| 7 | സെൻട്രൽ നല്ലൂറി വെള്ളാനിക്കര | ഉണ്ട് | ഉണ്ട് | ഉണ്ട് |
| 8 | സി ആർ എസ് മാടക്കത്തറ | വിവരങ്ങൾ ലഭ്യമാക്കിയിട്ടില്ല | വിവരങ്ങൾ ലഭ്യമാക്കിയിട്ടില്ല | വിവരങ്ങൾ ലഭ്യമാക്കിയിട്ടില്ല |
| 9 | ബി ആർ എസ് കണ്ണാറ | ഇല്ല | ഇല്ല | ഇല്ല |
| 10 | എ ആർ എസ് ചാലക്കുടി | ഉണ്ട് | ഇല്ല | ഇല്ല |
| 11 | ആർ ആർ എസ് വൈറ്റില | ഉണ്ട് | ഇല്ല | ഇല്ല |
| 12 | സി ആർ എസ് പാമ്പാടുംപാറ | ഇല്ല | ഇല്ല | ഇല്ല |
| 13 | എ എം പി ആർ എസ് ഓടക്കാലി | ഉണ്ട് | ഇല്ല | ഇല്ല |
| 14 | ആർ എ ആർ എസ് കുമാരകം | വിവരങ്ങൾ ലഭ്യമാക്കിയിട്ടില്ല | വിവരങ്ങൾ ലഭ്യമാക്കിയിട്ടില്ല | വിവരങ്ങൾ ലഭ്യമാക്കിയിട്ടില്ല |
| 15 | എ ആർ എസ് തിരുവല്ല | ഉണ്ട് | ഇല്ല | ഇല്ല |
| 16 | സി ആർ എസ് ബാലരാമപുരം | ഉണ്ട് | ഇല്ല | ഇല്ല |

മേൽ പട്ടികയിൽ ക്രോപ്പിംഗ് പ്രോഗ്രാം തയ്യാറാക്കുന്നുണ്ട് എന്ന് രേഖപ്പെടുത്തിയ കേന്ദ്രങ്ങൾ പോലും ഇവ തയ്യാറാക്കുന്നതിന് നിശ്ചിത പ്രഫോർമ്മയില്ല എന്നാണ് അഭിപ്രായപ്പെട്ടിരിക്കുന്നത്. കൂടാതെ മേൽ പട്ടികയിലെ 15 കേന്ദ്രങ്ങളിലും ഫോർകാസ്റ്റ് ഓഫ് എക്സ്പെന്റിച്ചർ, കൾട്ടിവേഷൻ ഷീറ്റ് എന്നിവ തയ്യാറാക്കുന്നുമില്ല.

ഫാം രജിസ്റ്ററുകളുടെ സൂക്ഷിപ്പ്

ഫാമുകളുടെ പ്രവർത്തനങ്ങളുടെ കാര്യക്ഷമതയും സുതാര്യതയും അക്കൗണ്ടബിലിറ്റിയും വ്യക്തമാക്കുന്ന പ്രധാന രേഖകൾ അവിടെ സൂക്ഷിക്കുന്ന രജിസ്റ്ററുകളാണ്. ഇത്തരത്തിലുള്ള രജിസ്റ്ററുകൾ നിയതമായ പ്രമോർമകളിൽ ആവശ്യമായ വിവരങ്ങൾ അതാത് സമയങ്ങളിൽ രേഖപ്പെടുത്തി ക്ഷമതയുള്ള ഉദ്യോഗസ്ഥൻ സാക്ഷ്യപ്പെടുത്തി സൂക്ഷിക്കേണ്ടതാണ്. ഇപ്രകാരം ഫാമുകളുടെ പ്രവർത്തനവുമായി ബന്ധപ്പെട്ട് സൂക്ഷിക്കേണ്ട 16 രജിസ്റ്ററുകളെ സംബന്ധിച്ച് സർവ്വകലാശാല മാനുവലിൽ രേഖപ്പെടുത്തിയിട്ടുണ്ട്. അവയ്ക്ക് നിശ്ചിത പ്രമോർമകൾ അനുബന്ധമായി നൽകിയിട്ടുണ്ട്.

ഇതുമായി ബന്ധപ്പെട്ട് നടത്തിയ വിവരശേഖരണ പ്രകാരം മേൽ സൂചിപ്പിച്ച എല്ലാ കേന്ദ്രങ്ങളും ഈ രജിസ്റ്ററുകൾ സൂക്ഷിക്കുന്നുണ്ടെന്നാണ് അറിയിച്ചത്. എന്നാൽ രജിസ്റ്ററുകൾ സൂക്ഷിക്കുന്നതിൽ താഴെപ്പറയുന്ന പോരായ്മകൾ നിലനിൽക്കുന്നുണ്ട്.

- 1) ഡി എം എസ് രജിസ്റ്റർ ഒഴികെയുള്ള രജിസ്റ്ററുകൾ മാനുവൽ പ്രകാരമുള്ള നിശ്ചിത മാതൃകയിലല്ല (അനുബന്ധം VII, VIII, IX, X, XI, XII) തയ്യാറാക്കി സൂക്ഷിക്കുന്നത്.
- 2) സൂക്ഷിക്കുന്ന രജിസ്റ്ററുകളിലെ എല്ലാ കോളങ്ങളിലും ആവശ്യമായ രേഖപ്പെടുത്തലുകൾ നടത്തുന്നില്ല.
- 3) സ്റ്റോക്ക് രജിസ്റ്ററുകളിലെ രേഖപ്പെടുത്തലുകളിൽ ക്ഷമതയുള്ള ഉദ്യോഗസ്ഥൻ സാക്ഷ്യപ്പെടുത്തി സൂക്ഷിക്കുന്നില്ല.
- 4) പല കേന്ദ്രങ്ങളിലെയും സ്റ്റോക്ക് രജിസ്റ്ററുകളിൽ ഉൽപ്പന്നങ്ങളുടെ വിൽപനയനുസരിച്ച് നീക്കിയിരിപ്പ് കാലികമായി തന്നെ കുറവുചെയ്ത് രേഖപ്പെടുത്തുന്നില്ല.
- 5) ഒരോ ഇനങ്ങൾക്കും കൃത്യമായി ഇൻഡക്സ് നൽകി അതാത് പേജുകളിൽ തന്നെ തുടർച്ചയായി എഴുതി വരുന്ന രീതി എല്ലാ രജിസ്റ്ററുകളിലും സ്വീകരിക്കുന്നില്ല. അതുകൊണ്ട് തന്നെ സ്റ്റോക്ക് ബാലൻസ് കൃത്യമായി നിരീക്ഷിക്കുവാൻ സാധിക്കുകയില്ല.

ഉൽപ്പാദനപ്രക്രിയയും വിളവെടുപ്പും

ഉല്പാദനാവശ്യത്തിനായി ഫാമിലേക്ക്/നഷ്ടറിയിലേക്ക് കൈമാറിയ വിത്ത്/നടീൽ വസ്തുക്കളുടെ അളവുകൾ സ്റ്റോക്ക് രജിസ്റ്ററിൽ കുറവ് ചെയ്യുന്നതല്ലാതെ കൈമാറിയ വസ്തുക്കളുടെ ഉൽപ്പാദനവുമായി ബന്ധപ്പെട്ട തുടർപ്രവർത്തനങ്ങൾ നിരീക്ഷിക്കാനോ അത് രേഖപ്പെടുത്തി സൂക്ഷിക്കാനോ ഉള്ള സംവിധാനങ്ങൾ വിവിധ കേന്ദ്രങ്ങളിൽ നിലനിൽക്കുന്നില്ല. മുളപ്പിക്കാനായി

വിത്ത്/നടീൽ വസ്തുക്കൾ നൽകിക്കഴിഞ്ഞാൽ ജെർമിനേഷൻ തൊട്ട് സ്റ്റോക്കിലേക്ക് എത്തുന്നതുവരെയുള്ള വിവിധ ഘട്ടങ്ങൾ രേഖപ്പെടുത്തുന്ന നിരീക്ഷണ പുസ്തകം സൂക്ഷിക്കാത്തതുകൊണ്ട് തന്നെ മുളപ്പിക്കാനായി നൽകിയ വിത്ത്/നടീൽ വസ്തുക്കളിൽ എത്ര എണ്ണം മുളച്ചുവെന്നോ എത്ര എണ്ണം നശിച്ചുപോയെന്നോ ഗുണമേന്മയുള്ളവയുടെ എണ്ണം എത്രയെന്നോ ഉള്ള വിശദാംശങ്ങൾ ലഭ്യമല്ല. ഇത്തരത്തിൽ മുളപ്പിക്കാനായി നൽകിയ വിത്ത്/നടീൽ വസ്തുക്കളിൽ നിന്നും ലഭിക്കേണ്ട പ്രതീക്ഷിത അളവിനേക്കാൾ വളരെ കുറഞ്ഞ അളവാണ് തിരിച്ച് സ്റ്റോക്കിലേക്ക് ഉൽപ്പന്നങ്ങളായി ലഭിച്ചുവരുന്നത്. (ഉദാഹരണം ഖണ്ഡിക നമ്പർ 1-4-32-3 ATIC).

വിളവെടുപ്പ് പ്രക്രിയ സംബന്ധിച്ചുള്ള നിയതമായ നടപടിക്രമങ്ങൾ സർവ്വകലാശാലയിൽ നിലവിലില്ല. ഒരു കേന്ദ്രത്തിൽ കൃഷിചെയ്യുന്ന ദീർഘകാല ഹ്രസ്വകാല വിളകൾ എന്തൊക്കെയാണെന്നും അവയുടെ വിളവെടുപ്പ് സമയക്രമങ്ങളും മുൻകൂട്ടി തയ്യാറാക്കപ്പെടുന്നില്ല. വിളവെടുപ്പിന് അംഗീകാരം നൽകൽ, വിളവെടുപ്പ് മേൽനോട്ടം, സ്റ്റോക്കെടുപ്പ്, വിൽപ്പന എന്നിവ സംബന്ധിച്ച അധികാരവിഭജനവും നിക്ഷിപ്തമായ ചുമതലകളും കുറ്റമറ്റരീതിയിൽ ക്രമീകരിക്കുന്നില്ല. ഗവേഷണത്തിന്റെ ഭാഗമായി ഉൽപ്പാദിപ്പിക്കപ്പെടുന്ന ഇനങ്ങൾ അക്കൗണ്ട് ചെയ്യുന്നത് സംബന്ധിച്ചും വ്യക്തതയില്ല.

കാർഷികപ്രവർത്തനങ്ങളുമായി ബന്ധപ്പെട്ട മനുഷ്യാധാനത്തിന്റെ ഫലപ്രദമായ വിനിയോഗം - മാനദണ്ഡങ്ങളില്ല

കാർഷികപ്രവർത്തനങ്ങളെ ഓരോ യൂണിറ്റുകളായി തിരിച്ച് ഓരോന്നിനും ആവശ്യമായി വരുന്ന മനുഷ്യാധാനത്തിന്റെ അളവ് പ്രത്യേകമായി തിട്ടപ്പെടുത്തിക്കൊണ്ടുള്ള അംഗീകൃത ഡാറ്റകൾ നിലവിലില്ല. ഉദാഹരണമായി ഒരു നടീൽ വസ്തു നടാനാവശ്യമായ കഴിയെടുക്കൽ എന്ന കാർഷിക പ്രവർത്തനത്തിന് ഒരു യൂണിറ്റിന് ആവശ്യമായ കഴിയുടെ അളവ് (നീളം, വീതി), ഇതിനാവശ്യമായി വരുന്ന മനുഷ്യാധാനത്തിന്റെ അളവ്, വളമിടൽ പോലുള്ള അനുബന്ധ പ്രവർത്തനങ്ങൾക്ക് വേണ്ടിവരുന്ന മനുഷ്യാധാനത്തിന്റെ അളവ് എന്നിവയുടെ കാർഷിക ഇനം തിരിച്ചുള്ള ഏകീകൃത ഡാറ്റകൾ നിലവിലില്ല. അതുകൊണ്ടുതന്നെ മനുഷ്യാധാനത്തിന്റെ ഫലപ്രദമായ വിനിയോഗം ഉറപ്പാക്കുവാൻ നിയന്ത്രണ സംവിധാനത്തിന് സാധിക്കുന്നുമില്ല.

കഴിഞ്ഞ അഞ്ച് വർഷം ലേബർ ചാർജ്ജിനത്തിൽ മാത്രമായി വന്ന ചെലവുകളും സർവ്വകലാശാല ഭൂമിയിൽ നിന്നും ലഭ്യമാക്കിയ വരവും ചുവടെ ചേർക്കുന്നു.

| ക്രമ നം | വർഷം | 142/141 (സ്ഥിര- താൽക്കാലിക തൊഴിലാളികൾ) ശീർഷകങ്ങളിൽ വന്ന ചെലവ് (കോടിയിൽ) | വരവ് (University property) (കോടിയിൽ) | വ്യത്യാസം (കോടിയിൽ) |
|---------|---------|---|--------------------------------------|---------------------|
| 1 | 2013-14 | 25.26 | 7.29 | 17.97 |
| 2 | 2014-15 | 22.75 | 7.98 | 14.76 |
| 3 | 2015-16 | 23.89 | 5.41 | 18.78 |
| 4 | 2016-17 | 23.95 | 5.83 | 18.11 |
| 5 | 2017-18 | 32.09 | 8.59 | 23.49 |

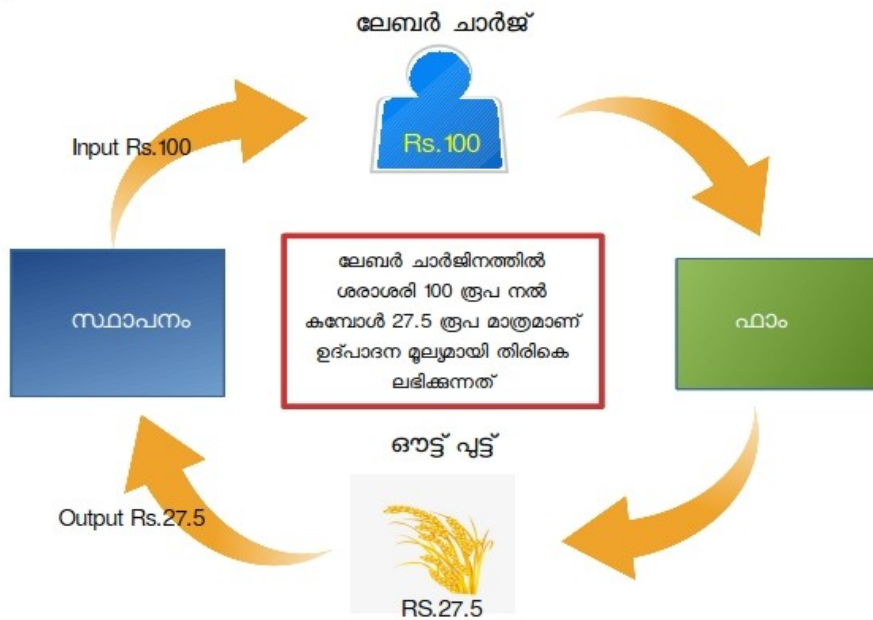

ഗവേഷണപ്രവർത്തനങ്ങൾക്കായും തൊഴിലാളികളുടെ മനുഷ്യാധ്വാനം വിനിയോഗിക്കപ്പെടുന്നുണ്ടെങ്കിൽ കൂടിയും മേൽകണക്കുകൾ നൽകുന്ന സൂചനകൾ ശുഭകരമല്ല. കാർഷികസമൂഹത്തിന് മാതൃകകൾ നൽകുന്ന സർവ്വകലാശാല എന്ന നിലയിലും കൃഷിഭൂമി, കാർഷിക സങ്കേതങ്ങൾ എന്നിവയുടെ അളവും ലഭ്യതയും ഉയർന്നതായിട്ടും കാർഷികപ്രവർത്തനങ്ങളിൽ സാമ്പത്തിക സുസ്ഥിരത കൈവരിക്കുവാനാവുന്നില്ല.

ഫാമുകളുടെ പ്രവർത്തനങ്ങളുമായി ബന്ധപ്പെട്ട് കേന്ദ്രങ്ങൾ തിരിച്ചുള്ള പരാമർശങ്ങൾ ചുവടെ കൊടുക്കുന്നു.

| നം | സ്ഥാപനത്തിന്റെ പേര് | ഖണ്ഡിക നമ്പർ |
|----|--|--|
| 1 | കാർഷിക കോളേജ്, പടന്നക്കാട് | 1-4-1-4, 1-4-1-5 , 1-4-1-7, 1-4-1-6, 1-4-1-8 |
| 2 | പ്രാദേശിക കാർഷിക ഗവേഷണ കേന്ദ്രം, അമ്പലവയൽ | 1-4-13-4, 1-4-13-5, 1-4-13-6, 1-4-13-7, 1-4-13-8 |
| 3 | ഫാമിംഗ് സിസ്റ്റം റിസർച്ച് സ്റ്റേഷൻ, സദാനന്ദപുരം | 1-4-20-1 |
| 4 | പ്രാദേശിക കാർഷിക ഗവേഷണ കേന്ദ്രം, ഓണാട്ടുകര | 1-4-22-1, 1-4-22-2 |
| 5 | കൃഷി വിജ്ഞാന കേന്ദ്രം, വയനാട് | 1-4-26-4 |
| 6 | അഗ്രികൾച്ചറൽ ടെക്നോളജി ഇൻഫർമേഷൻ സെന്റർ, മണ്ണുത്തി | 1-4-32-3, 1-4-32-4, 1-4-32-5 |
| 7 | ഡിപ്പാർട്ട്മെന്റ് ഓഫ് പ്ലാന്റേഷൻ ക്രോപ്പ് & സ്പെസസസ്, വെള്ളാനിക്കര | 1-4-35-1 |
| 8 | എ ഐ എൻ പി ഓൺ മെഡിസിനൽ & ആരോഗ്യമാറ്റിക് പ്ലാന്റ് വെള്ളാനിക്കര | 1-4-39-1 |
| 9 | ഇൻസ്ട്രക്ഷണൽ ഫാം, വെള്ളായണി | 1-4-40-2 |
| 10 | എ.ഐ.എൻ.പി ഓൺ അഗ്രികൾച്ചർ ഓർണിത്തോളജി | 1-4-41-2 |
| 11 | പ്ലാന്റ് പ്രൊപ്പാഗേഷൻ & നൂറ്റി മാനേജ്മെന്റ് യൂണിറ്റ്, വെള്ളാനിക്കര | 1-4-44-1 |

നിർദ്ദേശങ്ങൾ

- 1 ഫാമുകളുടെ പ്രതീക്ഷിത വരവുചെയ്യുക കൃത്യമായി ഉൾക്കൊള്ളുന്ന രീതിയിൽ ബജറ്റ് തയ്യാറാക്കുക.
- 2 ഫാം പ്രവർത്തനങ്ങളിൽ സർവ്വകലാശാല മാനുവൽ അനുശാസിക്കുന്ന മാതൃകയിൽതന്നെ രേഖകളും രജിസ്റ്ററുകളും സൂക്ഷിക്കാൻ നിഷ്കർഷിക്കുക.
- 3 ഉൽപ്പാദന-വിളവെടുപ്പ്-വിപണന പ്രക്രിയകളുമായി ബന്ധപ്പെട്ട സ്റ്റോക്ക് രേഖപ്പെടുത്തലുകൾ സമയോചിതമായി ക്ഷമതയുള്ള ഉദ്യോഗസ്ഥൻ സാക്ഷ്യപ്പെടുത്തി സൂക്ഷിക്കുക.
- 4 ഉൽപ്പാദിപ്പിക്കപ്പെടുന്ന ഇനങ്ങളുടെ അക്കൗണ്ടിംഗ് ക്ഷമതയുള്ള ഉദ്യോഗസ്ഥൻ മുഖേന ഉറപ്പാക്കുക
- 5 വിളവെടുപ്പ് പ്രക്രിയ സംബന്ധിച്ചുള്ള നിയതമായ നടപടിക്രമങ്ങൾ ആവിഷ്കരിക്കുക.
- 6 കാർഷികപ്രവർത്തനങ്ങളെ ഓരോ യൂണിറ്റുകളായി തിരിച്ച് ഓരോന്നിനും ആവശ്യമായി വരുന്ന മനുഷ്യാധാനത്തിന്റെ അളവ് പ്രത്യേകമായി തിട്ടപ്പെടുത്തിക്കൊണ്ടുള്ള അംഗീകൃത ഡാറ്റകൾ തയ്യാറാക്കുക.

1-3-4 ജീവനക്കാരുടെ സേവന-വേതനകാര്യങ്ങളുടെ പരിശോധന

| | |
|------------|--|
| ലക്ഷ്യം : | ജീവനക്കാരുടെ സേവന-വേതനകാര്യങ്ങളിൽ അപാകതകൾ സംഭവിച്ചിട്ടുണ്ടോ എന്ന പരിശോധന |
| മാനദണ്ഡം : | i) കാർഷികസർവ്വകലാശാല സ്റ്റാറ്റൂട്ട് ii) യൂണിവേഴ്സിറ്റി ജീവനക്കാരുടെ ശമ്പളപരിഷ്കരണ ഉത്തരവുകൾ, അനുബന്ധ സർക്കാർ ഉത്തരവുകൾ iii) കെ.എസ്.ആർ. പാർട്ട് I & II, പാർട്ട് III |

കാർഷികസർവ്വകലാശാലയിലെ വിവിധ സ്റ്റേഷനുകളിലെ ജീവനക്കാരുടെ സേവന-വേതനവ്യവസ്ഥകൾക്ക് പ്രധാനമായും അവംലംബമാകുന്നത് കേരള സർവ്വീസ് ചട്ടങ്ങളും, അതുമായി ബന്ധപ്പെട്ട് സർക്കാർ പുറപ്പെടുവിക്കുന്ന വിവിധ ഉത്തരവുകളുമാണ്. സർവ്വകലാശാലയിലെ ജീവനക്കാരുടെ ശമ്പളപരിഷ്കരണ ഉത്തരവുകൾ 9-ാം ശമ്പള കമ്മീഷൻ റിപ്പോർട്ട് മുതൽ സംസ്ഥാന സർക്കാരിന്റെ ധനവകുപ്പാണ് പുറപ്പെടുവിച്ചുവരുന്നത്. ഇവിടുത്തെ സ്ഥിരം തൊഴിലാളികളുടെ ശമ്പളപരിഷ്കരണ ഉത്തരവുകൾ, സംസ്ഥാന സർക്കാരിലെ കൃഷി വകുപ്പിന് കീഴിലുള്ള ഫാം തൊഴിലാളികളുടെ ശമ്പള പരിഷ്കരണ ഉത്തരവിനനുസരണമാണ്. എന്നാൽ ഇങ്ങനെ പൊതുവായ ചില മാനദണ്ഡങ്ങൾ അടിസ്ഥാനമാക്കി ജീവനക്കാരുടെ ശമ്പള നിർണ്ണയങ്ങളും വേതന വ്യവസ്ഥകളും നിശ്ചയിക്കുമ്പോഴും സൂക്ഷ്മതക്കുറവുമൂലം ധാരാളം അപാകതകൾ സംഭവിക്കുന്നുണ്ട്. ചില ഉദാഹരണങ്ങൾ ചുവടെ ചേർക്കുന്നു.

a) ശമ്പള പരിഷ്കരണ ഉത്തരവിന് വിരുദ്ധമായി ഉയർന്ന ശമ്പളസ്കെയിലുകൾ അനുവദിച്ചു

9, 10 ശമ്പള പരിഷ്കരണ ഉത്തരവുകൾ പ്രകാരം അനുവദിച്ച ശമ്പള സ്കെയിലുകളിൽ മാറ്റം വരുത്തി ഉയർന്ന ശമ്പള സ്കെയിലുകൾ അനുവദിച്ചുകൊണ്ട് സർവ്വകലാശാല ഉത്തരവിറക്കിയിട്ടുണ്ട്. വിശദ വിവരങ്ങൾ താഴെക്കൊടുക്കുന്നു.

കേരളത്തിലെ എല്ലാ സർവ്വകലാശാലകളിലേയും ജീവനക്കാരുടെ ശമ്പളപരിഷ്കരണം ഗവ. സെക്രട്ടേറിയറ്റ്/മറ്റ് സർക്കാർ വകുപ്പുകളിലേയും സമാന തസ്തികകളിലുള്ള ജീവനക്കാരുടെ ശമ്പളവുമായി ഏകീകരിക്കുന്നതിന്റെ ഭാഗമായാണ് G.O(P)No.86/2011/Fin dated 26.02.2011 ഉത്തരവ് പ്രകാരം 9-ാം ശമ്പള പരിഷ്കരണം നടപ്പാക്കിയത്. ടി ഉത്തരവ് പ്രകാരം പല പ്രൊമോഷൻ തസ്തികകളും നിർത്തലാക്കുകയും ചിലത് നിലവിൽ ജോലി ചെയ്യുന്ന ജീവനക്കാർക്ക് മാത്രമായി പരിമിതപ്പെടുത്തുകയും ചെയ്തു.

12.02.2014 ലെ 514-ാമത് എക്സിക്യൂട്ടീവ് കമ്മിറ്റി 01.02.2011 ന് മുൻ സർവ്വീസിലുണ്ടായിരുന്ന ജീവനക്കാർക്ക് നൽകിയിരുന്ന ആനുകൂല്യങ്ങൾ തുടർന്ന് അനുവദിക്കാൻ തീരുമാനിക്കുകയും, ആയതിന്റെ അടിസ്ഥാനത്തിൽ 01.04.2011 ന് മുൻ സർവ്വീസിലുള്ള ജീവനക്കാർക്ക് മുൻ ലഭിച്ചുകൊണ്ടിരുന്ന ശമ്പള സ്കെയിലുകൾ സംരക്ഷിച്ചുകൊണ്ട് ശമ്പള പരിഷ്കരണ ഉത്തരവിലെ തത്തുല്യമായ സ്കെയിലുകൾ അനുവദിച്ചു BG/A2/1911/2011 dated 17.02.2014 പ്രകാരം സർവ്വകലാശാല ഉത്തരവ് പുറപ്പെടുവിക്കുകയും ചെയ്തു. എന്നാൽ ടി ഉത്തരവ് റദ്ദ് ചെയ്യാൻ 31.03.2014 ലെ G.O(Rt)No.710/2014/AD നമ്പർ സർക്കാർ ഉത്തരവിലൂടെ നിർദ്ദേശം നൽകുകയും സർക്കാർ ഉത്തരവ് പാലിച്ചുകൊണ്ട് 13.05.2014 ലെ GA/J1/4562/14 നമ്പർ ഉത്തരവ് പുറപ്പെടുവിക്കുകയും ചെയ്തു.

നിർത്തലാക്കിയ തസ്തികകളും റേഷ്യോ പ്രൊമോഷനുകളും പുനസ്ഥാപിക്കുന്നതിനായി ജീവനക്കാർ ബഹു.കേരള ഹൈക്കോടതിയെ സമീപിക്കുകയും സ്റ്റാറ്റൂട്ടിലുള്ള തസ്തികകൾ ശമ്പള പരിഷ്കരണ ഉത്തരവ് വഴി നിർത്തലാക്കാൻ കഴിയില്ല എന്ന് കോടതി വിധിക്കുകയും ചെയ്തു. ആയതിന്റെ അടിസ്ഥാനത്തിൽ എക്സിക്യൂട്ടീവ് കമ്മിറ്റി 05.01.2016 ലെ 540 ാമത് യോഗത്തിൽ സ്റ്റാറ്റൂട്ടിലുൾപ്പെട്ട ജീവനക്കാരുടെ ആനുകൂല്യങ്ങൾ പുനസ്ഥാപിക്കാൻ തീരുമാനിക്കുകയും, 02.02.2016 ലെ ജി.എ/ജെ1/4562/14 നമ്പർ ഉത്തരവ് പുറപ്പെടുവിക്കുകയും ചെയ്തു. കൂടാതെ 03.09.2016 ലെ 547-ാമത് എക്സിക്യൂട്ടീവ് കമ്മിറ്റി സ്റ്റാറ്റൂട്ടിലുൾപ്പെടാത്ത ജീവനക്കാർക്കും ടി ആനുകൂല്യം നൽകാൻ തീരുമാനിച്ചു. തുടർന്ന് 09.12.2016 ലെ ജി.എ/ജെ1/4562/14 നമ്പർ ഉത്തരവ് പുറപ്പെടുവിച്ചിട്ടുണ്ട്. ടി ഉത്തരവുകൾ പ്രകാരം 17.02.2014 ലെ BG/A2/1911/2011 നടപടിക്രമം പുനസ്ഥാപിച്ചിട്ടുണ്ട്.

മേൽ ഉത്തരവുകളുടെ അടിസ്ഥാനത്തിൽ 01.02.2011 ന് മുൻ സർവ്വീസിലുണ്ടായിരുന്ന ജീവനക്കാർക്ക് നിർത്തലാക്കിയ തസ്തികകളിലേക്ക് സ്ഥാനക്കയറ്റം പുനസ്ഥാപിക്കുകയും, പല തസ്തികകൾക്കും 9-ാം ശമ്പളപരിഷ്കരണത്തിന് മുൻ ലഭിച്ചിരുന്ന ശമ്പള സ്കെയിലുകൾക്ക് സമാനമായ Annexure I ലെ ശമ്പള സ്കെയിലുകൾ സർക്കാർ നിർദ്ദേശത്തിന് വിരുദ്ധമായി നൽകുകയും ചെയ്തിട്ടുണ്ട്. തുടർന്ന് G.O(P)No.10/2016/Fin dated 21.01.2016 പ്രകാരമുള്ള 10-ാം ശമ്പള പരിഷ്കരണ ഉത്തരവിലേയും ശമ്പള സ്കെയിലുകളിൽ തത്തുല്യമായ വർദ്ധനവ് സർവ്വകലാശാല നൽകിയിട്ടുണ്ട്.

ഉദാഹരണമായി സർവ്വകലാശാലയിലെ എച്ച്.ഡി.വി ഡ്രൈവർമാരുടെ ശമ്പള സ്കെയിലുകളിൽ നൽകിയ വർദ്ധനവിന്റെ വിശദാംശങ്ങൾ താഴെക്കൊടുക്കുന്നു.

| തസ്തിക | 9-ാം ശമ്പള പരിഷ്കരണ സമയത്ത് നിലവിലുണ്ടായിരുന്ന സ്കെയിൽ | 9-ാം ശമ്പള പരിഷ്കരണത്തിൽ അനുവദിച്ച സ്കെയിൽ | സർവ്വകലാശാല ഉയർത്തി നൽകിയ സ്കെയിൽ | 10-ാം ശമ്പള പരിഷ്കരണത്തിൽ അനുവദിച്ച സ്കെയിൽ | സർവ്വകലാശാല ഉയർത്തി നൽകിയ സ്കെയിൽ |
|------------------------------|--|--|-----------------------------------|---|-----------------------------------|
| എച്ച്.ഡി.വി ഡ്രൈവർ ഗ്രേ. II | 6680-10790 | 9190-15780 | 11620-20240 | 18000-41500 | 22200-48000 |
| എച്ച്.ഡി.വി ഡ്രൈവർ ഗ്രേ. I | 7480-11910 | 10480-18300 | 13210-22360 | 20000-45800 | 25200-54000 |
| എച്ച്.ഡി.വി ഡ്രൈവർ സി. ഗ്രേ | 7990-12930 | 11620-20240 | 13900-24040 | 22200-48000 | 26500-56700 |
| എച്ച്.ഡി.വി ഡ്രൈവർ സെല. ഗ്രേ | 9190-15510 | 14620-25280 | 16180-29180 | 27800-59400 | 30700-65400 |

ശമ്പള പരിഷ്കരണ ഉത്തരവുകൾ പുറപ്പെടുവിക്കുന്നത് സംസ്ഥാന സർക്കാരിന്റെ ധനവകുപ്പ് ആയതിനാൽ അതിലെ നിർദ്ദേശങ്ങൾക്ക് വിരുദ്ധമായി സർവ്വകലാശാല സ്വന്തം നിലയ്ക്ക് ശമ്പളനിരക്കുകൾ ഉയർത്തി നൽകുന്നത് അംഗീകരിക്കാനാവില്ല.

b) സ്ഥിരം തൊഴിലാളികളുടെ 2014 ശമ്പള പരിഷ്കരണം - സർവ്വീസ് വെയിറ്റേജ് - അപാകതകൾ

സർവ്വകലാശാലയിലെ സ്ഥിരം തൊഴിലാളികളുടെ 2014-ലെ ശമ്പള പരിഷ്കരണം സ.ഉ(പി).നം.8/2017/ക്ര.ഷി.തിയതി.17/05/2017 പ്രകാരം നടപ്പാക്കിയിട്ടുണ്ട്. ഈ ഉത്തരവ് പ്രകാരം സ്ഥിരം തസ്തികയിലെ സേവനകാലം മാത്രമേ സർവ്വീസ് വെയിറ്റേജിന് പരിഗണിക്കാനാകൂ. എന്നാൽ സർവ്വകലാശാലയിലെ സ്ഥിരം തൊഴിലാളികളുടെ റഗുലർ സർവ്വീസ് കൂടാതെയുള്ള മറ്റ് സർവ്വീസുകളും സർവ്വീസ് വെയിറ്റേജിന് പരിഗണിക്കുന്നതായി കാണുന്നു. (ഉദാ: ഖണ്ഡിക.1-4-8-1).

c) സ്ഥിരം തൊഴിലാളികളുടെ ശമ്പള പരിഷ്കരണം - 01/07/14 നു ശേഷം സേവനത്തിൽ വന്നവർക്കും പുതുക്കിയ നിരക്കിൽ ശമ്പളം നിർണ്ണയിച്ചു നൽകിയിരിക്കുന്നു

സ.ഉ (അച്ചടി) 8/2017/കൃഷി തീയതി 17/05/17 പ്രകാരം സർവ്വകലാശാലയിലെ ഫാ. തൊഴിലാളികളുടെ ശമ്പളം 01/07/14 മുതൽ പരിഷ്കരിച്ചു നൽകിയിട്ടുണ്ട്. ഈ ഉത്തരവു പ്രകാരം 01/07/14 നുശേഷം സേവനത്തിൽ പ്രവേശിക്കുന്നവർക്ക് പുതുക്കിയ ശമ്പള നിരക്കിൽ സേവനത്തിൽ പ്രവേശിച്ച രീതിയിൽ കണക്കാക്കി, പുതുക്കിയ നിരക്കിന്റെ മിനിമം ആയ 16500/- (16500/-35700/-) രൂപയിൽ ശമ്പളം നിശ്ചയിച്ചു നൽകേണ്ടതാണ്. എന്നാൽ ഇതിനു പകരം 01/07/14-നു ശേഷം പുതുതായി സേവനത്തിൽ പ്രവേശിച്ചവർക്കും പുതുക്കിയനിരക്കിൽ ശമ്പളം നിർണ്ണയിച്ചു നൽകിയതായി കാണുന്നു. (ഉദാ:- ഖണ്ഡിക.1-4-8-2)

d) ശമ്പള പരിഷ്കരണ കുടിശ്ശിക:- പുതുക്കിയ നിരക്കിലുള്ള വീടു വാടക, ബത്ത, സിറ്റി കോമ്പൻ സേറ്ററി, അലവൻസ്, എന്നിവ 01/07/2014-മുതൽ അനുവദിച്ചു

2014 ശമ്പള പരിഷ്കരണ ഉത്തരവ് പ്രകാരം പുതുക്കിയ നിരക്കിലുള്ള വീടുവാടക, ബത്ത, സിറ്റി കോമ്പൻസേറ്ററി അലവൻസ് തുടങ്ങിയവയ്ക്ക് 01/02/2016 മുതൽ മാത്രമെ അർഹതയുള്ളൂ. എന്നാൽ സർവ്വകലാശാലയിലെ സ്ഥിരം തൊഴിലാളികളായ ചിലർക്ക് പുതുക്കിയ നിരക്കിലുള്ള HRA, CCA, എന്നിവ 01/07/2014 മുതൽ തന്നെ അനുവദിച്ചു നൽകിയതായി കാണുന്നു. (ഉദാ. കോളേജ് ഓഫ് കോ-ഓപ്പറേഷൻ ബാങ്കിംഗ് & മാനേജ്മെന്റ്, വെള്ളാനിക്കരയുടെ (കെ എസ് എ(എ.ജി.യു)എ 1- 318/19/6-4-19) ഓഡിറ്റ് നോട്ടിലെ ഖണ്ഡിക.3-2, പ്രകാരം 1,21,600/-രൂപ തിരിച്ചടച്ചു).

e) സ്ഥിരം തൊഴിലാളികൾ - ശമ്പള പരിഷ്കരണ കുടിശ്ശിക:- പലിശ അധിക കാലയളവിലേയ്ക്ക് അനുവദിച്ചു

സ.ഉ. (അച്ചടി).8/2017 കൃഷി. തീയതി 17/05/2017 പ്രകാരം സർവ്വകലാശാല തൊഴിലാളികളുടെ ശമ്പളം പരിഷ്കരിച്ച് നൽകിയിട്ടുണ്ട്, ഈ ഉത്തരവുപ്രകാരം 01/07/14 മുതൽ 31/03/17 വരെയുള്ള ശമ്പള പരിഷ്കരണ കുടിശ്ശിക നിലവിലെ പി.എഫ്. നിരക്കിൽ നാലു തുല്യ ഗഡുക്കളായി 01/07/17, 01/01/18, 01/07/18, 01/01/19 എന്നീ തീയതികളിൽ അനുവദിക്കാവുന്നതാണ്. ഇതിൽ ആദ്യ ഗഡു 01/07/17 -ൽ 8.7% പലിശ നിരക്കിൽ അനുവദിക്കുമ്പോൾ, പുതുക്കിയ ശമ്പളം പണമായി നൽകാവുന്ന 04/17 മുതൽ 6/17 ഉൾപ്പെടെയുള്ള മൂന്ന് മാസക്കാലയളവിലേയ്ക്കുള്ള പലിശയാണ് അനുവദിക്കാവുന്നത്. എന്നാൽ സർവ്വകലാശാലയിലെ ചില സ്റ്റേഷനുകളിൽ ആദ്യ ഗഡു 14 മാസക്കാലയളവിലെ പലിശ സഹിതമാണ് അനുവദിച്ചു നൽകിയിട്ടുള്ളത്. (ഉദാ:- ഖണ്ഡിക 1-4-13-11)

f) സ്പെഷ്യൽ അലവൻസുകൾ നൽകിവരുന്നതിലെ അപാകതകൾ

സർവ്വകലാശാലയിലെ വിവിധ തസ്തികകളുടെ സ്വഭാവം അനുസരിച്ച് വിവിധ നിരക്കിലുള്ള സ്പെഷ്യൽ അലവൻസുകൾ നൽകിവരുന്നു. ജി.ഓ.പി നം 7/2016/ഫിൻ തീയതി 20.1.2016 ഉത്തരവ് പ്രകാരം സംസ്ഥാന സർക്കാർ ജീവനക്കാർക്ക് ബാധകമാക്കിയിട്ടുള്ള സ്പെഷ്യൽ അലവൻസ് നിരക്കുകൾ യൂണിവേഴ്സിറ്റി ജീവനക്കാർക്കും ബാധകമാണെന്നും വിവിധ തസ്തികകൾക്ക് അർഹമായ അലവൻസ് നിരക്കുകൾ വ്യക്തമാക്കിക്കൊണ്ട് സർവ്വകലാശാല, ഉത്തരവ് പുറപ്പെടുവിക്കണമെന്നും 2014 ലെ ശമ്പള പരിഷ്കരണ ഉത്തരവ് ഖണ്ഡിക 17 ൽ കൃത്യമായി നിർദ്ദേശം നൽകിയിട്ടുണ്ട്. എന്നാൽ ഇത്തരത്തിലുള്ള ഒരു ആഭ്യന്തര ഉത്തരവ് 6.3.2010 നു ശേഷം (ബിജി/എ 2/34888/06 തീയതി 6.3.2010) സർവ്വകലാശാല പുറപ്പെടുവിച്ചിട്ടില്ല. ആയതിനാൽ തന്നെ സ്പെഷ്യൽ അലവൻസുകൾ നൽകിവരുന്ന കാര്യത്തിൽ വ്യക്തതയും ഐക്യരൂപവുമില്ല.

(1) ഒരേ തസ്തികകൾക്കുതന്നെ വിവിധ നിരക്കുകൾ നൽകുക (ഉദാഹരണം: ഓഫീസ് സൂപ്രണ്ട് എന്ന തസ്തികയ്ക്ക് നൽകിവരുന്ന വിവിധ നിരക്കുകൾ 300/-, 210/-, 195/-, 225/- എന്നിങ്ങനെയാണ്).

(2) തസ്തികകളുടെ ജോലി സ്വഭാവം പരിഗണിക്കാതെ അലവൻസുകൾ നൽകുക (ഉദാഹരണം: കെ.വി.കെ തൃശ്ശൂരിൽ സ്റ്റേനോഗ്രാഫർക്ക് ബാധകമായ അലവൻസ് കമ്പ്യൂട്ടർ അസിസ്റ്റന്റിന് നൽകിയത്).

(3) സർക്കാർ ഉത്തരവ് പ്രകാരം നിറുത്തലാക്കിയ അലവൻസുകൾ നൽകുക (ഉദാഹരണം: 29/05/2017 ലെ സ.ഉ (പി)243/2017 ധന പ്രകാരം 1/4/2017 മുതൽ നിർത്തലാക്കിയിട്ടുള്ള ക്യാഷ് ഹാൻഡ്ലിംഗ് അലവൻസ് 2018 ജനുവരി വരെ പല കേന്ദ്രങ്ങളിലും നൽകിയിട്ടുണ്ട്).

സ്പെഷ്യൽ അലവൻസ് നിരക്കുകൾ ശമ്പളപരിഷ്കരണ ഉത്തരവിനനുസൃതമായി പുതുക്കി നിശ്ചയിക്കാത്തതിനാൽ അർഹതയുള്ളവർക്ക് ആയത് അനുവദനീയനിരക്കിൽ ലഭിക്കാതെ വരികയോ അനർഹർക്ക് കൂടിയ നിരക്ക് ലഭിക്കുകയോ ചെയ്യുന്ന സാഹചര്യമുണ്ടാകുന്നു. ആയതിനാൽ കാലാകാലങ്ങളിലുള്ള സർക്കാർ ഉത്തരവുകൾക്കനുസൃതമായ ഉത്തരവുകൾ സർവ്വകലാശാല പുറപ്പെടുവിക്കാനും ജീവനക്കാർക്ക് നിയമാനുസൃതമായ തുകകൾ മാത്രം നൽകാനും തുടർനടപടികൾ സ്വീകരിക്കേണ്ടതാണ്.

g) സ്ഥിരം തൊഴിലാളികൾക്കുള്ള ഡബിൾ വേജ് അംഗീകരിച്ചുകൊണ്ടുള്ള സർവ്വകലാശാലാ ഉത്തരവുകൾ നിലവിലില്ല

കാർഷികസർവ്വകലാശാലയുടെ കീഴിലുള്ള വിവിധ കേന്ദ്രങ്ങളിലെ/ഫാമുകളിലെ സ്ഥിരം തൊഴിലാളികൾക്ക് പ്രതിമാസ വേതനത്തിനു പുറമെ ദേശീയ ഉത്സവകാല അവധി ദിവസങ്ങളിൽ പണിയെടുക്കുന്നവർക്ക് ഒരു അധിക ദിവസ വേതനം കൂടി നൽകി വരുന്നുണ്ട്. 7.8.1974-ലെ സംസ്ഥാന കൃഷി വകുപ്പ് ജോയിന്റ് സെക്രട്ടറിയുടെ ജി.ഒ.(എം.എസ്)210/74 നമ്പർ ഉത്തരവിനെ പിൻതുടർന്നാണ് ഈ ആനുകൂല്യം നൽകിവരുന്നത് . ഓരോ വർഷവും 13 ദിവസം ഇരട്ടവേതനത്തിന് അർഹതയുള്ളതായി വെള്ളാനിക്കര എഞ്ചിനീയറിംഗ് സബ്സിവിഷനിൽ ഇതു സംബന്ധിച്ച് നൽകിയ ഓഡിറ്റ് അന്വേഷണത്തിന് അസിസ്റ്റന്റ് എക്സിക്യൂട്ടീവ് എൻജിനീയർ മറുപടി (നം 34/19 - 8.2.19)നൽകുകയുണ്ടായി. ജനുവരി 26, ആഗസ്റ്റ് 15, ഒക്ടോബർ 2, മെയ് 1 തുടങ്ങിയ നാല് ദിവസങ്ങളിലും അതിനുപുറമെ സർവ്വകലാശാലയിലെ തൊഴിലാളിസംഘടനകൾ തിരഞ്ഞെടുക്കുന്ന 9 ദിവസങ്ങളിലുമാണ് ഇരട്ടവേതനം നൽകിവരുന്നത്. ഓരോ വർഷവും ഈ അവധി ദിവസങ്ങൾ പരിഷ്കരിച്ചുകൊണ്ട് സർവ്വകലാശാലാ ഉത്തരവിറക്കുന്നുണ്ട്. പക്ഷെ ഇത്തരത്തിൽ ഒരു അധിക ദിവസ വേതനത്തിന് തൊഴിലാളികൾക്ക് അർഹതയുണ്ട് എന്ന് വ്യക്തമാക്കുന്ന ഉത്തരവ് സർവ്വകലാശാല ഇന്നോളം പുറപ്പെടുവിച്ചിട്ടില്ല. കെ.എ.യു തൊഴിലാളികളുടെ സേവന-വേതനവ്യവസ്ഥകൾ സംബന്ധിച്ച കൈപ്പുസ്തകത്തിൽ (പേജ് 14) മാത്രമാണ് ഈ കാര്യം പരാമർശിച്ചിട്ടുള്ളത്. സർവ്വകലാശാലയുടെ കീഴിലുള്ള വിവിധ കേന്ദ്രങ്ങളിലെ/ഫാമുകളിലെ/നഷ്ടികളിലെ വിളകൾ/മൃഗങ്ങൾ എന്നിവയുടെ സവിശേഷ സ്വഭാവമനുസരിച്ച് വർഷത്തിലെ എല്ലാ ദിവസങ്ങളിലും പ്രത്യേക പരിചരണം ആവശ്യമായതിനാൽ തൊഴിലാളികളെ തുടർച്ചയായി ജോലിക്ക് നിയോഗിക്കേണ്ട ആവശ്യകത നിലനിൽക്കുന്നുമുണ്ട്. എന്നാൽ ഈ ആവശ്യകത കൃത്യമായി നിർവ്വഹിക്കുന്നതരത്തിലുള്ള ഉത്തരവുകൾ നിലവിലില്ല. ആയതുകൊണ്ടുതന്നെ ഇത് സംബന്ധിച്ച മാർഗ്ഗനിർദ്ദേശങ്ങളും ഉത്തരവും സർവ്വകലാശാല പുറപ്പെടുവിക്കേണ്ടതാണ്.

a മുതൽ g വരെയുള്ള അപാകതകളെ സംബന്ധിച്ച ഖണ്ഡികകളുടെ വിവരം ചുവടെ കൊടുക്കുന്നു.

| ക്രമ നം | സ്ഥാപനത്തിന്റെ പേര് | ഖണ്ഡിക നമ്പർ |
|---------|--|----------------------------|
| 1 | കേളപ്പള്ളി കോളജ് ഓഫ് അഗ്രികൾച്ചറൽ എൻജിനീയറിങ് & ടെക്നോളജി, തവന്നൂർ | 1-4-2-5 |
| 2 | ഹോർട്ടിക്കൾച്ചർ കോളേജ്, വെള്ളാനിക്കര | 1-4-4-5, 1 -4-4-6, 1-4-4-7 |

| | | |
|----|---|------------------------------|
| 3 | നെല്ലു ഗവേഷണ കേന്ദ്രം, വൈറ്റില | 1-4-8-1, 1-4-8-2, 1-4-8-3 |
| 4 | സുഗന്ധതൈല ഔഷധസസ്യ ഗവേഷണ കേന്ദ്രം, ഓടക്കാലി | 1-4-9-1 |
| 5 | കാർഷിക കോളേജ്, മണ്ണുത്തി | 1-4-10-3 |
| 6 | പ്രാദേശിക കാർഷിക ഗവേഷണ കേന്ദ്രം, അമ്പലവയൽ | 1-4-13-11, 1-4-13-12 |
| 7 | നാളികേര ഗവേഷണകേന്ദ്രം, ബാലരാമപുരം | 1-4-21-2 |
| 8 | കൃഷി വിജ്ഞാന കേന്ദ്രം, വയനാട് | 1-4-26-5 |
| 9 | അഗ്രികൾച്ചറൽ ടെക്നോളജി ഇൻഫർമേഷൻ സെന്റർ, മണ്ണുത്തി | 1-4-32-2 |
| 10 | ട്രെയിനിംഗ് സർവ്വീസ് സ്കീം വെള്ളായണി | 1-4-33-1 |
| 11 | ഹെഡ്കാർട്ടേഴ്സ്, വെള്ളാനിക്കര | 1-4-34-9 |
| 12 | കാഡ്ബറീസ് കൊക്കോ റിസർച്ച് പ്രോജക്ട് , വെള്ളാനിക്കര | 1-4-38-1, 1-4-38-2 |
| 13 | എ ഐ എൻ പി ഓൺ അഗ്രികൾച്ചർ ഓർണിത്തോളജി | 1-4-41-3 |
| 14 | സെന്റർ ഫോർ പ്ലാന്റ് ബയോടെക്നോളജി & മോളിക്കുലാർ ബയോളജി, വെള്ളാനിക്കര | 1-4-42-2 |
| 15 | എഞ്ചിനീയറിംഗ് സബ്സിവിഷൻ, മണ്ണുത്തി | 1-4-50-1 |

നിർദ്ദേശങ്ങൾ

ശമ്പള പരിഷ്കരണ ഉത്തരവുകളിലെ വ്യവസ്ഥകൾക്ക് വിരുദ്ധമായി ശമ്പള നിരക്കുകളും മറ്റും പുനഃനിശ്ചയിക്കണമെങ്കിൽ സർവ്വകലാശാല അക്കാദമി സംസ്ഥാന ധനവകുപ്പിനെ രേഖാമൂലം ബോധിപ്പിക്കുകയും ആവശ്യമായ ഉത്തരവ് ലഭ്യമാക്കുകയും ചെയ്യേണ്ടതാണ്.

പത്താം ശമ്പള കമ്മീഷൻ റിപ്പോർട്ടിനെ ആധാരമാക്കിയുള്ള ശമ്പള പരിഷ്കരണ ഉത്തരവിൽ, യൂണിവേഴ്സിറ്റി ജീവനക്കാരുടെ പരിഷ്കരിച്ച ശമ്പള നിർണ്ണയങ്ങൾ സംസ്ഥാന ഓഡിറ്റ് വകുപ്പ് പരിശോധിക്കണമെന്ന് നിർദ്ദേശിച്ചിട്ടുണ്ട്. (ശമ്പള പരിഷ്കരണ ഉത്തരവ്, ഖണ്ഡിക 34) ശമ്പള നിർണ്ണയങ്ങൾ പരിശോധനയ്ക്ക് ലഭ്യമാക്കുന്നതിനുള്ള നടപടികൾ സ്വീകരിക്കേണ്ടതാണ്.

ജീവനക്കാരുടെ/തൊഴിലാളികളുടെ ശമ്പള നിർണ്ണയവും കുടിശ്ശിക തയ്യാറാക്കലും കേന്ദ്രീകൃത സോഫ്റ്റ്‌വെയർ സംവിധാനത്തിന് കീഴിൽ കുറ്റമറ്റ രീതിയിൽ നടത്തുന്നതിനുള്ള നടപടികൾ സ്വീകരിക്കുക.

ഇരട്ടവേതനം നൽകേണ്ടതിന്റെ ആവശ്യകത സർക്കാർ നിർദ്ദേശിക്കും പ്രകാരം കൃത്യമായി നിർവചിക്കുന്നതരത്തിലുള്ള ഉത്തരവുകൾ പുറപ്പെടുവിക്കുക.

INTENTIONALLY LEFT BLANK

1-3-5 ഫീസ് - പ്രതീക്ഷിതവരവ് ഉറപ്പാക്കുന്നതിനുള്ള നിയന്ത്രണ സംവിധാനം ഫലപ്രദമല്ല. ട്യൂഷൻ ഫീ ഇനത്തിൽ മാത്രമായി 1.68 കോടി രൂപ കുറവ്

| | |
|------------|---|
| ലക്ഷ്യം : | വിവിധ കോളേജുകളിൽ ലഭിക്കേണ്ട ഫീസുകൾ കൃത്യമായി ലഭിക്കുന്നുണ്ടോ എന്ന പരിശോധന. |
| മാനദണ്ഡം : | <ul style="list-style-type: none"> i) കേരള ഫിനാൻഷ്യൽ കോഡ് ii) കേരള ബജറ്റ് മാനുവൽ iii) കേരള കാർഷികസർവ്വകലാശാലാ നിയമം 1971, സ്റ്റാറ്റ്യൂട്ട് |

ഫീസ് ഇനത്തിൽ പ്രതിവർഷം ലഭ്യമാവേണ്ട വരവ് എത്രയാണെന്ന് കണക്കാക്കി ആയത് ലഭ്യമാക്കാനും അത് ലഭിച്ചുവെന്ന് ഉറപ്പാക്കാനുമുള്ള ഫലപ്രദമായ സംവിധാനം സർവ്വകലാശാലയിൽ നിലവിലില്ല. അതുകൊണ്ടുതന്നെ പ്രതിവർഷം ലഭിക്കേണ്ട വരവിൽ ഭീമമായ കുറവ് ഉണ്ടായാൽപ്പോലും കുറവിന്റെ കാരണങ്ങൾ കണ്ടെത്തി അത് പരിഹരിക്കാൻ സ്ഥാപനത്തിന് സാധിക്കുന്നില്ല.

വിദ്യാർത്ഥികളുടെ പഠനവുമായി ബന്ധപ്പെട്ട് 23 തരത്തിലുള്ള ഫീസിനങ്ങളാണ് ഫീസ് എന്ന ജനറൽ കാറ്റഗറിക്കുള്ളിൽ വരുന്നത്. ഇതിൽ ട്യൂഷൻ ഫീ ഇനം മാത്രമായി പരിശോധിച്ചപ്പോൾ ലഭിക്കേണ്ട വരവും ലഭിച്ച വരവും ബജറ്റും തമ്മിൽ വലിയ വ്യത്യാസം നിലനിൽക്കുന്നുണ്ട്. 2017-18 സാമ്പത്തിക വർഷത്തിൽ ട്യൂഷൻ ഫീ, സ്പെഷ്യൽ ഫീ ഇനങ്ങളിൽ മാത്രമായി പ്രതീക്ഷിത വരവിൽ 1.68 കോടി രൂപയുടെ കുറവ് കാണുന്നു. ബജറ്റ് തയ്യാറാക്കുന്നതിലെ ആസൂത്രണമില്ലായ്മ, ഫലപ്രദമല്ലാത്ത നിയന്ത്രണ സംവിധാനം, തെറ്റായ അക്കൗണ്ടിങ്ങ് എന്നിവയാണ് ഈ വരവ് നഷ്ടത്തിനു പിന്നിലെ അടിസ്ഥാന കാരണങ്ങൾ.

a) ബജറ്റ് തയ്യാറാക്കൽ - ആസൂത്രണമില്ലായ്മ

സർവ്വകലാശാലാ വാർഷിക ബജറ്റ് പ്രകാരം 7 കോളേജുകളിൽ നിന്നും ഫീസിനത്തിലുള്ള പ്രതീക്ഷിതവരവ് 234.81 ലക്ഷമാണ്. അഡ്മിഷൻ ഫീ, ഹോസ്റ്റൽ റെന്റ്, സെമസ്റ്റർ എക്സാം ഫീ, ട്യൂഷൻ ഫീ, സ്പെഷ്യൽ ഫീ എന്നിങ്ങനെയാണു് 23 ഇനങ്ങൾ ഉൾപ്പെട്ടതാണ് ഫീസ്. ഈ 23 ഇനങ്ങളിലായി തൻവർഷം ലഭിക്കേണ്ട പ്രതീക്ഷിതവരവാണ് 234.81 ലക്ഷം രൂപയായി ബജറ്റിൽ നിശ്ചയിച്ചിരിക്കുന്നത്. എന്നാൽ ട്യൂഷൻ ഫീ ഇനത്തിൽ മാത്രമായി UG, PG, Ph.D കോഴ്സുകളിൽ നിലവിലുള്ള വിദ്യാർത്ഥികളുടെ എണ്ണവും ഫീസ് നിരക്കും പരിശോധിക്കുമ്പോൾ 383.19 ലക്ഷം രൂപയാണ് പ്രതീക്ഷിതവരവ് (അനുബന്ധം 11 കാണുക). അതായത്, ഒരൊറ്റ ഇനത്തിൽ മാത്രം 148.38 ലക്ഷം രൂപയുടെ കുറവ്. വിദ്യാർത്ഥികളുടെ എണ്ണവും നിരക്കും വച്ച് ഫീസിൽ നിന്നുള്ള പ്രതീക്ഷിത വരുമാനം കൃത്യമായി നിർ

ണ്ണയിക്കാമെന്നിരിക്കെ ഇത്രയും കുറവുകൾ ഈ ഇനത്തിൽ നിശ്ചയിച്ചിരിക്കുന്നത് ബജറ്റ് തയ്യാറാക്കൽ പ്രക്രിയയിലെ ആസൂത്രണമില്ലായ്മയിലേക്കാണ് വിരൽ ചൂണ്ടുന്നത്.

| | കോളേജ് | ബജറ്റ് പ്രകാരം വരവ് (ലക്ഷത്തിൽ) | ട്യൂഷൻഫീ ഇനത്തിൽ മാത്രമായി യഥാർത്ഥത്തിൽ ലഭിക്കേണ്ട തുക (ലക്ഷത്തിൽ) |
|---|---|------------------------------------|---|
| 1 | കോളേജ് ഓഫ് അഗ്രിക്കൾച്ചർ, പടന്നക്കാട് | 7.70 | 36.39 |
| 2 | കോളേജ് ഓഫ് ഹോർട്ടിക്കൾച്ചർ, വെള്ളാനിക്കര | 56.28 | 72.57 |
| 3 | കോളേജ് ഓഫ് ഫോറസ്ട്രി, വെള്ളാനിക്കര | 21.72 | 27.81 |
| 4 | കോളേജ് ഓഫ് കോ-ഓപ്പറേഷൻ, ബാങ്കിംഗ് & മാനേജ്മെന്റ് | 32.41 | 55.21 |
| 5 | കേളപ്പള്ളി കോളേജ് ഓഫ് അഗ്രിക്കൾ ച്ചർ എഞ്ചിനീയറിംഗ് & ടെക്നോളജി | 116.70 | 79.71 |
| 6 | കോളേജ് ഓഫ് അഗ്രിക്കൾച്ചർ, വെള്ളായണി | 0.00 | 111.47 |
| | ആകെ | 234.81 | 383.19 |

b) നിയന്ത്രണ സംവിധാനം ഫലപ്രദമല്ല

പ്രതീക്ഷിതവരവ് കൃത്യമായി കണക്കാക്കുക, വരവിനങ്ങൾ അതാത് ശീർഷകങ്ങളിൽ അക്കൗണ്ട് ചെയ്യുക, ലഭിക്കേണ്ട തുകകൾ കൃത്യമായി ലഭിച്ചു എന്നുറപ്പാക്കുക, കുറവുണ്ടെങ്കിൽ കാരണം കണ്ടെത്തി പരിഹരിക്കുക എന്നിവ ഫലപ്രദമായി നടപ്പാക്കാനുള്ള നിയന്ത്രണ സംവിധാനം നിലവിലില്ല. ഫീസ് ഇനങ്ങളുടെ വരവുകൾ രേഖപ്പെടുത്തുന്ന രജിസ്റ്ററുകൾ കോളേജുകളിൽ സൂക്ഷിക്കുന്നുണ്ടെങ്കിലും മേൽ സൂചിപ്പിച്ച വിവരങ്ങൾ ടി രജിസ്റ്ററുകളിൽ ലഭ്യമല്ല. അക്കൗണ്ടിംഗ് സോഫ്റ്റ് വെയറായ UFAST ലേക്ക് വരവിനങ്ങൾ അതാത് ശീർഷകങ്ങൾ തിരിച്ച് രേഖപ്പെടുത്തുന്നതിലും അപാകതകൾ സംഭവിക്കുന്നുണ്ട്. ഫീസിലുവിന്ന് അർഹരായ കുട്ടികൾ കായുള്ള ഇ-ഗ്രാന്റ് കണക്കുകളുടെ സൂക്ഷിപ്പിലും കൃത്യത ഇല്ല. തൻവർഷത്തെ അവരുടെ ഫീസുകൾ ഇ-ഗ്രാന്റായി ലഭ്യമായിട്ടുള്ളതെത്രയാണെന്നോ, ഈ ഇനത്തിൽ ലഭിക്കാനുള്ള കുടിശ്ശിക എത്രയാണെന്നോ വ്യക്തമല്ല.

ലഭിക്കേണ്ട വരവ് കണക്കാക്കൽ, അത് ലഭ്യമാക്കൽ, അതിന്റെ അക്കൗണ്ടിംഗ് എന്നിവ സംബന്ധിച്ച് കേരള ഫിനാൻഷ്യൽ കോഡ് ആർട്ടിക്കിൾ 5 ൽ കൃത്യമായി പ്രതിപാദിച്ചിട്ടുണ്ട്. ഇതു പ്രകാരം " (1) Revenue due to Government should be properly assessed and demands

made as and when they become due for collection, (2) Effective steps should be taken to ensure prompt realization of the amounts due to Government, (3) Proper records in respect of all items of revenue whether recurring or non-recurring should be maintained to show the assessments and demands made, the progress of recovery and the outstanding amounts due to the Government, (4) Every departmental Controlling Officer should watch closely the progress of the realisation of the revenue under his control and review the recoveries made against the demands, (5) In spite of taking all possible steps, some arrears still remain uncollected and he is satisfied that any portion of them is quite irrecoverable” എന്നീ നടപടിക്രമങ്ങൾ സ്ഥാപനം നിർബന്ധമായും പാലിക്കേണ്ടതാണ്. സർവ്വകലാശാലയിൽ ഇവ കൃത്യമായി പാലിക്കാൻ ആവശ്യമായ നിയന്ത്രണസംവിധാനമില്ല.

c) ട്യൂഷൻ ഫീ ഇനത്തിൽ മാത്രമായി 168.79 ലക്ഷം രൂപയുടെ കുറവ്

മേൽസൂചിപ്പിച്ച അപാകതൾ നിലനിൽക്കുന്നതിനാൽ പ്രതിവർഷം ലഭിക്കേണ്ട ഫീസുകൾ ലഭിച്ചുവെന്ന് ഉറപ്പാക്കുവാൻ സർവ്വകലാശാലയ്ക്ക് സാധിക്കുന്നില്ല. ആയതിനാൽ സർവ്വകലാശാലയ്ക്ക് കീഴിലുള്ള ആറ് കോളേജുകളിലെയും ട്യൂഷൻ ഫീ ഇനത്തിൽ മാത്രമായി പ്രതീക്ഷിതവരവും ലഭിച്ച വരവും പരിശോധിച്ചപ്പോൾ 5 കോളേജുകളിലും വലിയ വ്യത്യാസം നിലനിൽക്കുന്നതായി കാണുന്നു. 2017-18 സാമ്പത്തികവർഷത്തിൽ ട്യൂഷൻ ഫീ ഇനത്തിൽ സ്ഥാപനത്തിന് ലഭിക്കേണ്ട തുക 383.19 ലക്ഷം രൂപയാണ്. എന്നാൽ വാർഷിക കണക്കിലെ ആഭ്യന്തര വരവ് സംക്ഷിപ്തം പ്രകാരം 214.10 ലക്ഷം രൂപ മാത്രമേ ഈ ഇനത്തിൽ ലഭിച്ചിട്ടുള്ളൂ. കുറവ് 169.09 ലക്ഷം രൂപ. വിശദാംശങ്ങൾ ചുവടെ കൊടുക്കുന്നു.

| കോളേജ് | ട്യൂഷൻഫീ ഇനത്തിൽ ലഭിക്കേണ്ട തുക (ലക്ഷത്തിൽ) | വാർഷിക കണക്ക് പ്രകാരം ട്യൂഷൻ ഫീ ഇനത്തിൽ ലഭിച്ച തുക (ലക്ഷത്തിൽ) |
|---|---|--|
| കോളേജ് ഓഫ് അഗ്രിക്കൾച്ചർ, പടന്നക്കാട് | 36.39 | 39.3 |
| കോളേജ് ഓഫ് ഹോർട്ടികൾച്ചർ, വെള്ളാനിക്കര | 72.57 | 54.25 |
| കോളേജ് ഓഫ് ഫോറസ്റ്റി, വെള്ളാനിക്കര | 27.81 | 13.94 |
| കോളേജ് ഓഫ് കോ-ഓപ്പറേഷൻ, ബാങ്കിംഗ് & മാനേജ്മെന്റ് | 55.21 | 8.5 |
| കേളപ്പള്ളി കോളേജ് ഓഫ് അഗ്രിക്കൾച്ചർ എഞ്ചിനീയറിംഗ് & ടെക്നോളജി | 79.71 | 43.74 |
| കോളേജ് ഓഫ് അഗ്രിക്കൾച്ചർ, വെള്ളായണി | 111.47 | 54.37 |
| ആകെ | 383.19 | 214.1 |

വ്യത്യാസം

| ആകെ ലഭിക്കേണ്ടത് (ലക്ഷത്തിൽ) | ലഭിച്ചത് (ലക്ഷത്തിൽ) | വ്യത്യാസം (ലക്ഷത്തിൽ) |
|---------------------------------|-------------------------|--------------------------|
| 383.19 | 214.40 | 168.79 |

169.09 ലക്ഷം രൂപയാണ് വാർഷിക കണക്ക് പ്രകാരം ട്യൂഷൻ ഫീ അക്കൗണ്ടിൽ മാത്രമായി കുറവ് രേഖപ്പെടുത്തിയിരിക്കുന്നത്. ഫീസിലുവിന്ന് അർഹതയുള്ള വിദ്യാർത്ഥികൾക്ക് അവർ നൽകേണ്ട ഫീസിനു തത്തുല്യമായ തുക വിവിധ വകുപ്പുകളിൽ നിന്ന് ഇ-ഗ്രാന്റായി അതാത് സെമസ്റ്റർ കാലയളവി നുള്ളിൽ ലഭ്യമാകണമെന്നില്ല. കൂടാതെ മുൻവർഷം ലഭിക്കേണ്ടിയിരുന്ന തുകകളും തൻവർഷവരവിൽ ഉൾപ്പെടുത്തിയിട്ടുണ്ട്. ഈ സാഹചര്യത്തിൽ ഇത്രയും തുകയുടെ കുറവ് കാണുന്നത് ഗൗരവമേറിയ വിഷയമാണ്. ഇത് അടിയന്തിരമായി പരിശോധിക്കപ്പെടേണ്ടതും കുറവ് കണ്ടെത്തി കുടിശ്ശിക ലഭ്യമാക്കാനുള്ള നടപടികൾ സ്വീകരിക്കേണ്ടതുമാണ്.

- നിർദ്ദേശങ്ങൾ**
- 1 വിദ്യാർത്ഥികളുടെ എണ്ണവും ഫീസ് നിരക്കും വച്ച് പ്രതീക്ഷിതവരുമാനം കൃത്യമായി നിർണ്ണയിച്ച് ബജറ്റിൽ ഉൾപ്പെടുത്തേണ്ടതാണ്.
 - 2 വരവിനങ്ങൾ അതാത് ശീർഷകങ്ങളിൽ തന്നെ രേഖപ്പെടുത്തേണ്ടതാണ്.
 - 3 ഇപ്രകാരം നിർണ്ണയിച്ച പ്രതീക്ഷിതവരുമാനം ഓരോ ഘട്ടത്തിലും ലഭിച്ചുവെന്ന് ഉറപ്പാക്കേണ്ടതും കുറവുണ്ടെങ്കിൽ കാരണം കണ്ടെത്തി പരിഹരിക്കേണ്ടതുമാണ്.
 - 4 മേൽ സൂചിപ്പിച്ച കാര്യങ്ങളുടെ കൃത്യത ഉറപ്പാക്കുന്നവിധം നിയന്ത്രണ സംവിധാനം ഫലപ്രദമാക്കേണ്ടതാണ്.
 - 5 കേരള ഫിനാൻഷ്യൽ കോഡ്, കേരള ബജറ്റ് മാനുവൽ വ്യവസ്ഥകൾ കൃത്യമായി പാലിക്കേണ്ടതാണ്.

**1-3-6 പരീക്ഷ നടത്തിപ്പ് - യു.ജി.സി അധ്യാപകർക്ക് പ്രതിഫലം നൽകുന്നത്
മാനദണ്ഡങ്ങൾക്ക് വിരുദ്ധം**

ലക്ഷ്യം : പരീക്ഷ നടത്തിപ്പിന് യു.ജി.സി മാനദണ്ഡങ്ങൾക്ക് വിരുദ്ധമായി അധ്യാപകർക്ക് പ്രതിഫലം നൽകിയിട്ടുണ്ടോ എന്നുള്ള പരിശോധന

മാനദണ്ഡം : i) 1998 ലെ യു.ജി.സി നോട്ടീഫിക്കേഷൻ (F3-1/94(Ps)/1998 dated 24-12-1998)
ii) 2010 ലെ യു.ജി.സി റെഗുലേഷൻസിലെ കോഡ് ഓഫ് പ്രൊഫണൽ എത്തിക്സ് (F3-1/2009 dated 30.06.2010 ഖണ്ഡിക 17.0-I(VII))

2017-18 വർഷത്തെ കേരളകാർഷികസർവ്വകലാശാലയിലെ വിവിധ കോളേജുകളിലെ റെഗുലർ വിദ്യാർത്ഥികളുടെ ഉത്തരപേപ്പർ മൂല്യനിർണ്ണയം, ചോദ്യപേപ്പർ തയ്യാറാക്കൽ എന്നിവയുമായി ബന്ധപ്പെട്ട് 12,17,455/- രൂപ യു.ജി.സി സ്കീംമൂലം അധ്യാപകർക്ക് നൽകിയിട്ടുണ്ട്. ഇത് യു.ജി.സി മാനദണ്ഡങ്ങൾക്ക് വിരുദ്ധമാണ്.

ഭരണപരവും അക്കാദമികവുമായ ഗുണനിലവാരം മെച്ചപ്പെടുത്തുന്നതുമായി ബന്ധപ്പെട്ട് യു.ജി.സി കാലാകാലങ്ങളിൽ വിവിധ മാനദണ്ഡങ്ങൾ നിർദ്ദേശിച്ചിട്ടുണ്ട്. 1998 ലെ യു.ജി.സി നോട്ടീഫിക്കേഷൻ (F3-1/94(Ps)/1998 dated 24-12-1998) അനുസരണമായ പരിഷ്കരണങ്ങൾ കേരളത്തിലെ സർവ്വകലാശാലകൾക്ക് 1996 ജനുവരി 1 മുതൽ മുൻകാല പ്രാബല്യത്തോടെ ബാധകമാക്കിക്കൊണ്ട് കേരള സർക്കാർ ഉത്തരവിറക്കുകയുണ്ടായി (ഹയർ എജുക്കേഷൻ(സി) വകുപ്പ് ജി.ഒ(പി) നമ്പർ.171/99/Hedn dt. 21-12-1999). ഈ ഉത്തരവ് പ്രകാരം പരീക്ഷാജോലികൾ ഔദ്യോഗിക ചുമതലയുടെ ഭാഗമാണെന്ന് വ്യക്തമാക്കിയിട്ടുണ്ട്. മാത്രമല്ല അവ പെർഫോമൻസ് അപ്രെസൽ റിപ്പോർട്ടിന്റെ ഭാഗം കൂടിയാണ്. കേരള സർക്കാരിന്റെ 2001 ലെ ഉത്തരവ് പ്രകാരം (ഹയർ എജുക്കേഷൻ) റെഗുലർ വിദ്യാർത്ഥികളുടെ പരീക്ഷാ നടത്തിപ്പ്, പരീക്ഷാപേപ്പർ പരിശോധന എന്നിവ യു.ജി.സി ശമ്പളസ്കെയിലിൽപ്പെട്ട അധ്യാപകരുടെ ഡ്യൂട്ടിയുടെ അവിഭാജ്യഘടകമാണെന്നും ആയതിനായി പ്രത്യേക പ്രതിഫലം നൽകാൻ പാടില്ലെന്നും വ്യക്തമാക്കിയിട്ടുണ്ട്. 2010 ലെ യു.ജി.സി റെഗുലേഷൻസിലെ കോഡ് ഓഫ് പ്രൊഫഷണൽ എത്തിക്സ് (F3-1/2009 dated 30.06.2010 ഖണ്ഡിക 17.0-I(VII)) പ്രകാരം സർവ്വകലാശാലയുടെയും അനുബന്ധ കോളേജുകളുടെയും പരീക്ഷാനടത്തിപ്പ്, മേൽനോട്ടം, ഇൻ വിജിലേഷൻ, മൂല്യനിർണ്ണയം എന്നിവ അധ്യാപകരുടെ ഉത്തരവാദിത്തമാണ്. കേരള സർക്കാർ ഹയർ എജുക്കേഷൻ (സി) വകുപ്പ് ജി.ഒ.(ആർ ടി) നമ്പർ.1260/2018/HEDN dt. 26-6-18 ഇത് സംബന്ധിച്ച് പരാമർശിച്ചിട്ടുണ്ട്.

എന്നാൽ സർവ്വകലാശാലാ ഉത്തരവ് നമ്പർ Acad/E1/10826/2016/9-3-17 പ്രകാരം ഉത്തരപേപ്പർ മൂല്യനിർണ്ണയം, ചോദ്യപേപ്പർ തയ്യാറാക്കൽ, കോ-ഓർഡിനേഷൻ എന്നിവയ്ക്കായി കാർഷിക സർവ്വകലാശാലാ അധ്യാപകർക്കും, അല്ലാത്തവർക്കും നൽകേണ്ട പ്രതിഫലത്തിന്റെ

നിരക്ക് നിശ്ചയിച്ചിട്ടുണ്ട്. പരീക്ഷനടത്തിപ്പുമായി ബന്ധപ്പെട്ട വിവിധ പ്രവർത്തനങ്ങൾക്ക് സർവ്വകലാശാലയിൽ തന്നെയുള്ള യു.ജി.സി അധ്യാപകർക്ക് പ്രതിഫലം നൽകാനുള്ള ടി ഉത്തരവ് മേൽ മാനദണ്ഡങ്ങൾക്ക് വിരുദ്ധമാണ്. 2017-18 വർഷത്തിൽ സർവ്വകലാശാലയിലെ അധ്യാപകർക്ക് ഇത്തരത്തിൽ പ്രതിഫലം നൽകിയതിന്റെ വിശദാംശങ്ങൾ ചുവടെ കൊടുക്കുന്നു.

| 1 ഉത്തരപേപ്പർ മൂല്യനിർണ്ണയം | | | |
|-----------------------------|-------------------------|--------|------------------------------------|
| ക്രമ നം | ബിൽ നമ്പർ, ചെക്ക് നമ്പർ | തുക | റിമാർക്സ് |
| 1 | 205/8-17/314488/19-8-17 | 275050 | ബി എസ് സി അഗ്രി. 1, 3, 5 സെമസ്റ്റർ |
| 2 | 104/3-18/056680/16-3-18 | 307400 | ബി എസ് സി അഗ്രി. 2, 4, 6 സെമസ്റ്റർ |
| | ആകെ | 582450 | |

| 2 ചോദ്യപേപ്പർ തയ്യാറാക്കൽ | | |
|---------------------------|---------------------------|-----------|
| ക്രമ നം | ബിൽ നമ്പർ, ചെക്ക് നമ്പർ | തുക |
| 1 | 120/8-17/135501/5-8-17 | 26194 |
| 2 | 121/8-17/135501/5-8-17 | 83630 |
| 3 | 108/9-17/314553/25-9-17 | 117175 |
| 4 | 109/9-17/314553/25-9-17 | 42886 |
| 5 | 159/11-17/314680/21-11-17 | 54700 |
| 6 | 138/1-18/548896/22-1-18 | 38370 |
| 7 | 139/1-18/548896/22-1-18 | 113080 |
| 8 | 91/2-18/548937/19-2-18 | 17270 |
| 9 | 108/3-18/056681/16-3-18 | 115968 |
| 10 | 246/3-18/056723/26-3-18 | 25732 |
| | ആകെ | 6,35,005* |

* ടി തുകയിൽ കാർഷിക സർവ്വകലാശാലക്ക് പുറത്തുള്ള അധ്യാപകർക്ക് നൽകിയ പ്രതിഫലവും ഉൾപ്പെട്ടിട്ടുണ്ട്.

നിർദ്ദേശങ്ങൾ

1 യു ജി സി മാനദണ്ഡങ്ങൾക്കും കേരള സർക്കാരിന്റെ ഉത്തരവുകൾക്കും വിരുദ്ധമായി പരീക്ഷ നടത്തിപ്പുമായി ബന്ധപ്പെട്ട് യു.ജി.സി സ്കീംലിഖ്യപ്പെട്ട അധ്യാപകർക്ക് നൽകിയ പ്രതിഫലം തിരികെ ഈടാക്കേണ്ടതാണ്.

2 ഡ്യൂട്ടിയുടെ ഭാഗമായ ജോലികൾക്ക് പ്രതിഫലം നൽകുന്ന കീഴ്ഘടനം ഭാവിയിൽ ആവർത്തിക്കാതിരിക്കാനാവശ്യമായ ഭരണപരമായ നടപടികൾ കൈക്കൊള്ളേണ്ടതാണ്.

1-3-7 രസീതിന്റെ ഉപയോഗം - പൊതു അപാകതകൾ

| | |
|------------|---|
| ലക്ഷ്യം : | രസീതിന്റെ ഉപയോഗം കുറുമാറ്റാനോ എന്നുള്ള പരിശോധന |
| മാനദണ്ഡം : | 1. കേരള ഫിനാൻഷ്യൽ കോഡിലെ വ്യവസ്ഥകൾ 2. കേരള കാർഷികസർവ്വകലാശാലാ സ്റ്റാറ്റൂട്ട് |

രസീതികളുടെ ഉപയോഗത്തിൽ പാലിക്കപ്പെടേണ്ട നിയമമായ നടപടിക്രമങ്ങൾ സർവ്വകലാശാലയിൽ കൃത്യമായി പാലിക്കപ്പെടുന്നില്ല. അതുകൊണ്ടുതന്നെ രസീതികളുടെ ഉപയോഗത്തിൽ ഗുരുതരമായ പല അപാകതകളും സംഭവിക്കുന്നുണ്ട്. സർവ്വകലാശാല ഉപയോഗിക്കുന്ന രസീതി തന്നെ ഏതെങ്കിലും ആധികാരികമായ നിയമത്തെയോ ഉത്തരവുകളെയോ അടിസ്ഥാനമാക്കിയല്ല നിലനിൽക്കുന്നത്. അച്ചടിക്കുമ്പോൾ അതിന്റെ ഡിമാന്റ്, എണ്ണം, അവയുടെ സൂക്ഷിപ്പ്, ദുരുപയോഗം തടയേണ്ടതിനുള്ള മുന്നൊരുക്കങ്ങൾ എന്നിവ നിലവിൽ ഉറപ്പുവരുത്തുന്നുമില്ല.

a) സർട്ടിഫിക്കറ്റ് ഓഫ് കൗണ്ട് രേഖപ്പെടുത്തലുകൾ ശരിയായ വിധത്തിലല്ല

പ്രസ്സിൽ നിന്ന് രസീതുബുക്കുകൾ ഏറ്റെടുക്കുന്ന അസിസ്റ്റന്റ് കമ്പ് ട്രോളറുടെ ഓഫീസിൽ വെച്ചോ, പ്രസ്സിൽ വെച്ചോ സർട്ടിഫിക്കറ്റ് ഓഫ് കൗണ്ട് ആരും രേഖപ്പെടുത്തി വരുന്നില്ല. ചില ഓഫീസുകൾ സ്വന്തം നിലക്ക് സർട്ടിഫിക്കറ്റ് ഓഫ് കൗണ്ട് എഴുതി വരുന്നുണ്ട്. രസീത് ബുക്കുകൾ കായുള്ള അപേക്ഷയിൽ പലപ്പോഴും പുസ്തകങ്ങൾ സ്വീകരിക്കാൻ ചുമതലപ്പെടുത്തുന്ന ജീവനക്കാരുടെ ഒപ്പ് ചേർത്ത് സാക്ഷ്യപ്പെടുത്തുന്നില്ല.

b) ഓഫീസ് ഉത്തരവുകളില്ലാതെ ജീവനക്കാർ പണം കൈകാര്യം ചെയ്യുന്നു

സ്റ്റേഷനിലെ സ്റ്റോക്ക് രജിസ്റ്റർ വഴിയാണ് രസീതു പുസ്തകങ്ങൾ പണം പിരിവിനായി വിതരണം ചെയ്യുന്നത്. ഒരു പൊതുമാനദണ്ഡം സ്റ്റേഷനുകൾക്കിടയിൽ ഇക്കാര്യത്തിൽ നിലവിലില്ല. പല സ്റ്റേഷനുകളിലും ഒന്നിലധികം രസീത് ബുക്കുകൾ ഒരേ സമയം ഉപയോഗിച്ചുവരുന്നുണ്ട്. പണം സ്വീകരിക്കലിന്റെ ഉത്തരവാദിത്വം നിർവ്വചിച്ചുകൊണ്ടുള്ള ഒരു ഓഫീസ് ഉത്തരവിന്റെ പിൻബലത്തിലല്ല ഭൂരിഭാഗം സ്ഥലത്തും ജീവനക്കാരെ ചുമതലപ്പെടുത്തിയിട്ടുള്ളത്. താൽക്കാലിക ജീവനക്കാർ രസീതുകൾ കൈകാര്യം ചെയ്തു വരുന്ന സ്റ്റേഷനുകളുമുണ്ട്.

c) ഡബിൾ സൈഡ് കാർബണുകൾ ഉപയോഗിക്കുന്നില്ല

സർവ്വകലാശാലയ്ക്ക് കീഴിൽ വരുന്ന പല കേന്ദ്രങ്ങളിലും രസീതുകൾ ഉപയോഗിക്കുമ്പോൾ ഡബിൾ സൈഡ് കാർബണുകൾ ഉപയോഗിക്കുന്നില്ല. രസീത് ഉപയോഗിക്കുമ്പോഴുള്ള ക്രമക്കേടുകൾ ഒഴിവാക്കാനുള്ള ഒരു നിയന്ത്രണ സംവിധാനമാണിത്. അതുകൊണ്ട് തന്നെ ഡബിൾ സൈഡ് കാർബൺ ഉപയോഗിക്കാത്ത സ്ഥലങ്ങളിൽ സാമ്പത്തിക ക്രമക്കേടുകൾക്ക് സാധ്യത കൂടുതലാണ്.

d) വരവ് ഒടുക്കലിന് സമയവ്യവസ്ഥ പാലിക്കുന്നില്ല

കേരള ഫിനാൻഷ്യൽ കോഡ് 7(2) പ്രകാരം “The daily collection of each officer should be remitted into the Treasury, the next working day” എന്ന് നിർദ്ദേശിക്കുന്നുണ്ട് എന്നാൽ ഇത് പലപ്പോഴും പാലിക്കപ്പെടുന്നില്ല.

നിലവിലെ രസീതി സമ്പ്രദായത്തിലെ ആശങ്കകൾ

1. സർവ്വകലാശാല ഉപയോഗിക്കുന്ന രസീതി സമ്പ്രദായം ഏതെങ്കിലും ആധികാരികമായ നിയമത്തെയോ ഉത്തരവുകളെയോ അടിസ്ഥാനമാക്കിയല്ല. കേവലം കീഴ്ഴക്കങ്ങളെ മാത്രമാണ് ആശ്രയിക്കുന്നത്. അച്ചടിക്ക മുൻപായി അതിന്റെ ഡിമാന്റ്, എണ്ണം, പുസ്തകങ്ങൾ, അവയുടെ സൂക്ഷിപ്പ് ദൃഢപയോഗം തടയേണ്ടതിനുള്ള മുന്നൊരുക്കങ്ങൾ എന്നിവ നിലവിൽ ഉറപ്പുവരുത്തുന്നില്ല.
2. അച്ചടിച്ച പുസ്തകത്തിന്റെ ലീഫുകളുടെ ദൃഢപയോഗം തടയുന്നതിനായി സർട്ടിഫിക്കറ്റ് ഓഫ് കൗണ്ട് എഴുതാത്തത് രസീത് കൈമാറ്റം ചെയ്യപ്പെടുന്നതിന്റെ വിവിധ ഘട്ടങ്ങളിൽ ദൃഢപയോഗത്തിനിടയാക്കാം.
3. വിവിധ സ്റ്റേഷനുകളിൽ നിന്നും രസീത് സ്വീകരിക്കാനായി ചുമതലപ്പെടുത്തുന്ന ഉദ്യോഗസ്ഥരുടെ ഓതറൈസേഷൻ ലെറ്ററിൽ പേര്, ഒപ്പ് എന്നിവ ചേർക്കാത്തത് രസീത് ഏറ്റെടുക്കുന്നയാളുടെ കാര്യത്തിൽ സർവ്വകലാശാല പോലുള്ള ബൃഹത്തായ ഒരു സ്ഥാപനം പുലർത്തുന്ന ജാഗ്രതക്കുറവാണ് കാണിക്കുന്നത്.
4. സ്റ്റേഷനുകളിൽ രസീതി കൈകാര്യം ചെയ്യുന്ന ഉദ്യോഗസ്ഥർക്ക് സാമ്പത്തിക ഉത്തരവാദിത്വത്തോടടുത്തുള്ള ജോലി വിഭജനം നൽകാത്ത പക്ഷം ഏതെങ്കിലും തരത്തിൽ താൽക്കാലിക വിഭാഗം ജീവനക്കാരിൽ ക്രമക്കേട് ഉണ്ടാകുന്ന പക്ഷം ആയതിന് ആരും തന്നെ ഉത്തരവാദി ആകാതെ വരുന്നു.

രസീതിന്റെ ഉപയോഗവുമായി ബന്ധപ്പെട്ട് ഈ റിപ്പോർട്ടിൽ ഉൾപ്പെടുത്തിയ പ്രത്യേക ഖണ്ഡികകളുടെ വിവരം ചുവടെ ചേർക്കുന്നു

| ക്രമ നം | സ്ഥാപനത്തിന്റെ പേര് | ഖണ്ഡിക നമ്പർ |
|---------|---|------------------------------|
| 1 | കേളപ്പുളി കോളജ് ഓഫ് അഗ്രികൾച്ചറൽ എൻജിനീയറിങ് & ടെക്നോളജി, തവന്നൂർ | 1-4-2-2 |
| 2 | അഗ്രികൾച്ചറൽ ടെക്നോളജി ഇൻഫർമേഷൻ സെന്റർ, മണ്ണുത്തി | 1-4-32-1 |
| 3 | എ ഐ എൻ പി ഓൺ മെഡിസിനൽ & ആരോമാറ്റിക് പ്ലാന്റ് | 1-4-39-1 |
| 4 | കമ്യൂണിക്കേഷൻ സെന്റർ, മണ്ണുത്തി | 1-4-43-1, 1-4-43-2, 1-4-43-3 |
| 5 | സെൻട്രൽ ട്രെയിനിംഗ് ഇൻസ്റ്റിറ്റ്യൂട്ട്, മണ്ണുത്തി | 1-4-45-7 |

നിർദ്ദേശങ്ങൾ

- 1 സർവ്വകലാശാലയ്ക്ക് അടിയന്തിരമായി ഒരു അക്കൗണ്ട് റൂൾ ഉണ്ടാക്കേണ്ടതും ആയതിലൂടെ രസീതിയ്ക്ക് /കമ്പ്യൂട്ടർ രസീതിന് നിയമസാധുത നൽകേണ്ടതുമാണ്.
- 2 പ്രസ്സിൽ നിന്ന് പുസ്തകങ്ങൾ അച്ചടിച്ചുകിട്ടുമ്പോൾ അത് ഏറ്റെടുത്ത് വിതരണം ചെയ്യുന്ന അസി.കമ്പ് ട്രോളറുടെ (ഡി.ഡി. ആന്റ് എ.) ഓഫീസിൽ വെച്ചു തന്നെ പരിശോധിച്ച് സർട്ടിഫിക്കറ്റ് ഓഫ് കൗണ്ട് രേഖപ്പെടുത്തേണ്ടതാണ്.
- 3 രസീതിപുസ്തകങ്ങൾക്കായി വിവിധ സ്റ്റേഷനുകളിൽനിന്ന് വരുന്ന അപേക്ഷകളിൻമേൽ പുസ്തകങ്ങൾ സ്വീകരിക്കാൻ ചുമതലപ്പെടുത്തിയ ആളിന്റെ പേര്, ഒപ്പ് എന്നിവ നിർബന്ധമായും രേഖപ്പെടുത്തി സാക്ഷ്യപ്പെടുത്തേണ്ടതാണ്.
- 4 സ്റ്റേഷനുകളിൽ സാമ്പത്തിക ഉത്തരവാദിത്വത്തോടെയുള്ള ജോലി വിഭജനം തയ്യാറാക്കേണ്ടതാണ്. താൽക്കാലിക ജീവനക്കാർ രസീതുകൾ കൈകാര്യം ചെയ്യേണ്ടതായ സാഹചര്യങ്ങളിൽ സ്ഥിരം ജീവനക്കാർക്ക് മേൽനോട്ട ചുമതല നൽകി രേഖപ്പെടുത്തേണ്ടതാണ്.
- 5 രസീത് ഉപയോഗം കുറുമാറ്റുതയ്ക്കാൻ പാലിക്കേണ്ട മാനദണ്ഡങ്ങൾ നിർബന്ധമായും പാലിക്കേണ്ടതും അതിനാവശ്യമായ നിയന്ത്രണസംവിധാനം ഉറപ്പാക്കേണ്ടതുമാണ്.

INTENTIONALLY LEFT BLANK

1-3-8 രസീതി സോഫ്റ്റ് വെയർ സമഗ്രമായി പരിഷ്കരിക്കേണ്ടതാണ്

| | |
|----------|---|
| ലക്ഷ്യം | സർവ്വകലാശാലയിലെ രസീതി കമ്പ്യൂട്ടർവത്കരണത്തിലേയും വില്പന കേന്ദ്രങ്ങളിലെ യൂസെയിം സോഫ്റ്റ് വെയറിനെയും അപാകതകളുടെ പരിശോധന |
| മാനദണ്ഡം | <ol style="list-style-type: none"> 1. കേരള ഫിനാൻഷ്യൽ കോഡിലെ വ്യവസ്ഥകൾ 2. കേരള കാർഷിക സർവ്വകലാശാലയിലെ രസീതികളുടെ കമ്പ്യൂട്ടർവത്കരണവുമായി ബന്ധപ്പെട്ട ഉത്തരവുകൾ/സർക്കുലറുകൾ |

സർവ്വകലാശാലയുടെ വരവുകൾ പ്രധാനമായും രണ്ട് രീതിയിലുള്ളതാണ്. കേന്ദ്ര - സംസ്ഥാന സർക്കാരുകളിൽ നിന്നും മറ്റ് ഏജൻസികളിൽ നിന്നും ലഭിക്കുന്ന ഗ്രാന്റുകളും ധനസഹായങ്ങളുമാണ് പ്രധാന വരവ്. വിദ്യാർത്ഥികളിൽ നിന്ന് ലഭിക്കുന്ന ഫീസ്, സർവ്വകലാശാലകളിലെ വില്പനകേന്ദ്രങ്ങളിലൂടെ ലഭിക്കുന്ന വരവുകൾ, വാടകയും ലേലവും പോലുള്ള റവന്യൂ വരവുകൾ എന്നിവയെല്ലാം ഉൾപ്പെടുന്ന ആഭ്യന്തരവരവാണ് രണ്ടാമത്തെ ഇനം. ആഭ്യന്തര വരവുകൾ സർവ്വകലാശാലയുടെ വിവിധ സ്റ്റേഷനുകളിൽ നിന്നുമാണ് ലഭിക്കുന്നത്.

സർവ്വകലാശാല വിവിധ ഗവേഷണപദ്ധതികളിലൂടെ വികസിപ്പിച്ചെടുത്ത വിത്തുകളും നദീൽ വസ്തുക്കളും ഭൗമജീവകങ്ങളും കർഷകർക്ക് ലഭ്യമാകുന്നത് സർവ്വകലാശാലയുടെ വില്പന കേന്ദ്രങ്ങളിലൂടെയാണ്. കൂടാതെ കൃഷി സംബന്ധമായ പുസ്തകങ്ങൾ, മൂല്യ വർദ്ധിത ഉത്പന്നങ്ങൾ, ഫാം ഉത്പന്നങ്ങൾ എന്നിവയും വില്പന നടത്തുന്നുണ്ട്. സർവ്വകലാശാലയുടെ ആഭ്യന്തരവരുമാനത്തിലെ ഒരു പ്രധാന ഭാഗം ലഭിക്കുന്നത് ഇത്തരം വില്പനകളിലൂടെയാണ്.

രസീതികളുടെ കമ്പ്യൂട്ടർവത്കരണം സംബന്ധിച്ച ഓഡിറ്റ് നിരീക്ഷണങ്ങൾ താഴെക്കൊടുക്കുന്നു.

a) രസീതികളുടെ കമ്പ്യൂട്ടർവത്കരണം

ലഭിക്കുന്ന തുകകൾ മാനുവൽ രസീതി ബുക്കുകൾ വഴിയും കമ്പ്യൂട്ടർ രസീതി വഴിയും വരവിലെടുക്കുന്ന രണ്ടരീതി സർവ്വകലാശാലയിൽ നിലനിൽക്കുന്നുണ്ട്. സർവ്വകലാശാലാപ്രസ്സിൽ അച്ചടിക്കുന്ന രസീതി ബുക്കുകൾ അസി. കമ്പ് ട്രോളർ മുഖേന വിവിധ സ്റ്റേഷനുകൾക്ക് നൽകുകയും സ്റ്റേഷനുകളിൽ രസീതി ബുക്കുകൾ ഉപയോഗിച്ച് പണം സ്വീകരിക്കുകയും ചെയ്യുന്നു. കമ്പ്യൂട്ടറൈസ്ഡ് രസീതി സംവിധാനം ഏതാനും വില്പനകേന്ദ്രങ്ങളിൽ മാത്രമാണ് നിലവിലുള്ളത്. അതിനായി ഉപയോഗിക്കുന്ന സോഫ്റ്റ് വെയർ പൂർണ്ണമായും വില്പനയുമായി ബന്ധപ്പെട്ട പ്രവർത്തനങ്ങളാണ് കൈകാര്യം ചെയ്യുന്നത്. സർവ്വകലാശാല ഈടാക്കുന്ന വിവിധയിനം ഫീസുകൾ, പിഴകൾ, വാടക, ലേലതുകകൾ, സെക്യൂരിറ്റി

ഡെപ്പോസിറ്റുകൾ, ടെൻ്റർ ഫോറത്തിൻ്റെ വില, ഓഡിറ്റ് റിക്കവറികൾ എന്നിവ ഇപ്പോഴും മാനുവൽ രശീതി മുഖേനയാണ് സ്വീകരിക്കുന്നത്.

06.04.2011-ലെ സർവ്വകലാശാലാ ഉത്തരവ് നം.ബി.ജി./എ 1/8839/11 പ്രകാരം എല്ലാ സ്റ്റേഷനുകളിലും കമ്പ്യൂട്ടർ രസീതി സമ്പ്രദായം നടപ്പാക്കാനും 18.01.2016-ലെ ഗവേഷണവിഭാഗം മേധാവിയുടെ പരിപത്ര നം.ആർ.1/68289/02 പ്രകാരം എല്ലാ സ്റ്റേഷനുകളിലും സോഫ്റ്റ് വെയർ ഉപയോഗപ്പെടുത്തുവാനും നിർദ്ദേശിച്ചിട്ടുണ്ട്. എന്നാൽ സർവ്വകലാശാലയുടെ ആസ്ഥാനമായ ഭരണകാര്യലയം ഉൾപ്പെടെ ഭൂരിഭാഗം സ്റ്റേഷനുകളിലും ഇപ്പോഴും മാനുവൽ രസീതികളാണ് ഉപയോഗിക്കുന്നത്. മാത്രമല്ല കമ്പ്യൂട്ടർ രശീതി സമ്പ്രദായം നടപ്പാക്കിയ വിവിധ സ്റ്റേഷനുകളിലും യൂണിറ്റുകളിലും ആയത് ഏകീകൃതവുമില്ല.

b) യൂസെയിം (USAIM) - സോഫ്റ്റ് വെയർ

വളരെ വേഗത്തിൽ ബില്ലുകൾ നൽകുന്നതിനും വിലനയുടെ അക്കൗണ്ടിംഗ് കൃത്യത ഉറപ്പുവരുത്തുന്നതിനും സ്റ്റോക്ക് പരിശോധന എളുപ്പമാക്കുന്നതിനും എറ്റവുമധികം വിലനയുള്ള ഇനങ്ങൾ മനസ്സിലാക്കുന്നതിനും വേണ്ടി സർവ്വകലാശാലയിലെ സെൻ്റർ ഫോർ ഇ-ഗവേണൻസ് രൂപപ്പെടുത്തിയ സോഫ്റ്റ് വെയറാണ് യൂസെയിം (USAIM - University Sales And Information Management). 23/05/2014-ലെ സർവ്വകലാശാലാ ഉത്തരവ് നം.ബി.റ്റി./എ 2/7479/2014 പ്രകാരം യൂസെയിം സോഫ്റ്റ് വെയർ വിലന കേന്ദ്രങ്ങളിൽ ഉപയോഗിക്കേണ്ടതാണെന്ന് നിർദ്ദേശിച്ചിട്ടുണ്ട്.

സർവ്വകലാശാലയുടെ വിവിധ സ്റ്റേഷനുകളിൽ നടത്തിയ ഓഡിറ്റിൽ കണ്ടെത്തിയ ടി സോഫ്റ്റ് വെയറുമായി ബന്ധപ്പെട്ട അപാകങ്ങൾ താഴെ ചേർക്കുന്നു.

- (i) സർവ്വകലാശാലയ്ക്ക് കീഴിൽ വിലന നടത്തുന്ന പല കേന്ദ്രങ്ങളിലും യൂസെയിം ഉപയോഗിക്കുന്നില്ല. ആകെ 18 സ്റ്റേഷനുകളിൽ മാത്രമേ ഈ സംവിധാനം ആവിഷ്കരിച്ചിട്ടുള്ളൂ.
- (ii) സർവ്വകലാശാലയിലെ ഏറ്റവുമധികം വിലന നടക്കുന്ന മണ്ണുത്തി അഗ്രിക്കൾച്ചർ ടെക്നോളജി ഇൻഫർമേഷൻ സെൻ്ററിൽ (ATIC) സ്വകാര്യ സ്ഥാപനം വികസിപ്പിച്ച സോഫ്റ്റ് വെയറാണ് ഇതിനുപകരം ഉപയോഗിച്ചുവരുന്നത്. സർവ്വകലാശാലയിലെ ഇ-ഗവേണൻസ് വിഭാഗം വികസിപ്പിച്ചെടുത്ത സോഫ്റ്റ് വെയർ ഉണ്ടായിരിക്കെ സ്വകാര്യ സ്ഥാപനത്തിൻ്റെ സോഫ്റ്റ് വെയർ ഉപയോഗിക്കുന്നത് ആശാസ്യമല്ല. ഉപയോഗിക്കുന്ന സോഫ്റ്റ് വെയറിൽ ഗുരുതരമായ വൈകല്യങ്ങൾ ശ്രദ്ധയിൽപ്പെട്ടിട്ടുണ്ട്. (ഖണ്ഡിക നം 1-4-32-9 കാണുക)

(iii) യൂസെയിം നടപ്പാക്കിയ കേന്ദ്രങ്ങളിൽ ഏതൊക്കെ രേഖകളാണ് പരിപാലിക്കേണ്ടത് എന്നത് സംബന്ധിച്ച ഉത്തരവുകൾ സർവ്വകലാശാല പുറപ്പെടുവിച്ചിട്ടില്ല. രസീതി കൗണ്ടർ ഫോയിലുകൾ, ഡെയിലി റിപ്പോർട്ട്, സ്റ്റോക്ക് എൻട്രി റിപ്പോർട്ട് തുടങ്ങിയ പ്രധാനപ്പെട്ട രേഖകൾ പരിപാലിക്കുന്നതിന് നിർദ്ദേശം നൽകാത്തതിനാൽ പല കേന്ദ്രങ്ങളിലും പല രീതിയിലുള്ള രേഖകളാണ് ഓഡിറ്റിനായി ലഭ്യമാക്കിവരുന്നത്.

c) രസീതി പ്രിന്റ് ചെയ്യാനപയോഗിക്കുന്ന സ്റ്റേഷണറി പേപ്പർ

നിലവിൽ യൂസെയിം ഉപയോഗിക്കുന്ന എല്ലാ സ്റ്റേഷനുകളിലും ബില്ലുകൾ പ്രിന്റ് ചെയ്യാനായി ലോക്കൽ മാർക്കറ്റിൽ നിന്നും വാങ്ങുന്ന സാധാരണ പേപ്പറാണ് ഉപയോഗിക്കുന്നത്. മെഷീൻ നമ്പറിംഗ് ഇല്ലാത്തതിനാൽ ടി പേപ്പർ ഉപയോഗിച്ച് യൂസെയിമിലൂടെയല്ലാതെയും എത്ര വേണമെങ്കിലും ബില്ലുകൾ പ്രിന്റ് ചെയ്യാനാവും എന്നതിനാൽ ക്രമക്കേടുകൾ നടക്കാൻ സാധ്യതയുണ്ട്. മാത്രവുമല്ല കേരളത്തിലെ കാർഷികരംഗത്തെ ഏറ്റവും പ്രധാന സ്ഥാപനമായ സർവ്വകലാശാലയുടെ കീഴിലുള്ള കേന്ദ്രങ്ങൾ നൽകുന്ന ഇത്തരം രസീതികൾ സർവ്വകലാശാലയുടെ ഔദ്യോഗിക എംബ്ലം രേഖപ്പെടുത്താത്തതും, ഐക്യരൂപമില്ലാത്തതുമാണ്. ഇത്തരത്തിലുള്ള രസീതി ആർക്കുവേണമെങ്കിലും നിർമ്മിക്കാനാവും എന്നതും ഗൗരവമായി പരിഗണിക്കേണ്ടതാണ്. സർവ്വകലാശാലയ്ക്ക് സ്വന്തമായി ഒരു പ്രസ് നിലവിലുണ്ടായിട്ടും മെഷീൻ നമ്പറോട് കൂടിയ ഔദ്യോഗിക കമ്പ്യൂട്ടർ രസീതികൾ പ്രിന്റ് ചെയ്യാനും എല്ലാ കേന്ദ്രങ്ങളിലും ടി രസീതികൾ മാത്രമേ ഉപയോഗിക്കാനും നടപടികൾ സ്വീകരിച്ചിട്ടില്ല.

ഈ വിഷയം മുൻ ഓഡിറ്റ് റിപ്പോർട്ടുകളിൽ ചൂണ്ടിക്കാണിച്ചിട്ടും സർവ്വകലാശാല തലത്തിൽ യാതൊരു ഉത്തരവുകളും നിർദ്ദേശങ്ങളും ഉണ്ടായിട്ടില്ല എന്നത് ഓഡിറ്റ് ഗൗരവത്തോടെ വീക്ഷിക്കുന്നു.

d) ഓൺലൈൻ സോഫ്റ്റ് വെയറിന്റെ ആവശ്യകത

യൂസെയിം നിലവിൽ ഓൺലൈൻ സോഫ്റ്റ് വെയർ അല്ല, മറിച്ച് ഓരോ കേന്ദ്രത്തിലും പ്രത്യേകമായി ഇൻസ്റ്റാൾ ചെയ്യുകയാണ് ചെയ്യുന്നത് (Stand Alone). വില്പന വിവരങ്ങൾ, സ്റ്റോക്ക് വിവരങ്ങൾ എന്നിവ അതത് വില്പന കേന്ദ്രങ്ങളിൽ മാത്രമേ ലഭിക്കുകയുള്ളൂ. സോഫ്റ്റ് വെയർ ഓൺലൈൻ ആവാത്തതുമൂലം ഉള്ള അപാകതകൾ താഴെപ്പറയുന്നു.

(i) യൂസെയിം ഓൺലൈൻ അല്ലാത്തതിനാൽ സർവ്വകലാശാലയിലെ വില്പന വിവരങ്ങൾ, സ്റ്റോക്ക് വിവരങ്ങൾ എന്നിവ കേന്ദ്രീകൃതമായി വിലയിരുത്താൻ കഴിയാതെ വരുന്നു.

(ii) രണ്ടുതരം വിലനാരീതികളാണ് സർവ്വകലാശാല പ്രധാനമായും അവലംബിക്കുന്നത്; നേരിട്ടുള്ളതും ഇൻവോയ്സ് മുഖേനയും. കൗണ്ടുകളിലൂടെയുള്ള വിലന കൂടാതെ സർവ്വകലാശാലയുടെ തന്നെ വിവിധ കേന്ദ്രങ്ങൾ, വിവിധ കൃഷിഭവനങ്ങൾ എന്നിവയ്ക്ക് ഇൻവോയ്സുകൾ വഴിയും വിലന നടത്തുന്നുണ്ട്. നിലവിൽ യൂസെയിം സോഫ്റ്റ് വെയർ ഓൺലൈൻ അല്ലാത്തതിനാൽ സർവ്വകലാശാലയുടെ ഒരു കേന്ദ്രത്തിൽ നിന്നും ഇൻവോയ്സ് വഴി വിലന നടത്തുന്ന ഇനങ്ങൾ വാങ്ങിയ കേന്ദ്രത്തിൽ ഓട്ടോമാറ്റിക്കായി സ്റ്റോക്കിൽ എടുക്കുന്ന സംവിധാനം നിലവിലില്ല. വാങ്ങുന്ന കേന്ദ്രത്തിൽ സ്റ്റോക്കിലെടുക്കുന്നുണ്ടോയെന്ന് നിലവിൽ പരിശോധിക്കാനാവാത്ത സ്ഥിതിയാണുള്ളത്.

(iii) സോഫ്റ്റ് വെയർ ഓൺലൈൻ ആക്കുന്നതിനായി ചില പ്രായോഗിക ബുദ്ധമുട്ടുകൾ നിലവിലുള്ള സംവിധാനത്തിലുണ്ട്. വിലന നടത്തുന്ന എല്ലാ ഇനങ്ങൾക്കും പ്രത്യേകം ന്യൂമറിക് കോഡുകൾ യൂസെയിമിൽ നൽകിയിട്ടുണ്ട്. പക്ഷെ നിലവിലുള്ള രീതിയിൽ അതത് സ്റ്റേഷനുകൾക്ക് തന്നെ ഇനങ്ങളും കോഡുകളും ചേർക്കാനും മാറ്റം വരുത്താനും കഴിയും. വിവിധ സ്റ്റേഷനുകളിൽ ഓഡിറ്റ് വകുപ്പ് നടത്തിയ പരിശോധനയിൽ ഒരേ ഇനത്തിന് വ്യത്യസ്ത കോഡുകൾ നൽകിയിരിക്കുന്നത് ശ്രദ്ധയിൽപ്പെട്ടിട്ടുണ്ട്. ഏതാനും ഉദാഹരണങ്ങൾ താഴെക്കൊടുക്കുന്നു.

| ഇനം | യൂസെയിമിലെ കോഡ് | |
|-------------------|-----------------|----------------|
| | RARS അമ്പലവയൽ | COA, പടനക്കാട് |
| സൂഡോമൊണാസ് 1 കി. | 0.23 | 14.13 |
| ട്രൈക്കോഡർമ 1 കി. | 0.26 | 14.15 |
| ആര്യവേപ്പ് - ചെടി | 4 | 10.1 |
| ഫാഷൻ ഫ്രട്ട് തൈ | 5.61 | 7.21 |
| ഉമ നെൽ വിത്ത് | 8.19 | 26.1 |

സർവ്വകലാശാല ഉത്പാദിപ്പിക്കുന്ന ഒരിനത്തിന് തന്നെ ഇത്തരത്തിൽ വ്യത്യസ്ത കോഡുകൾ നൽകുന്നത് യൂസെയിം വിവരങ്ങൾ ഏകീകരിക്കുന്നതിനും ഓൺലൈൻ സംവിധാനത്തിലേക്ക് മാറ്റുന്നതിനും മുഖ്യതടസ്സമായി നിൽക്കുന്നു.

e) യൂസെയിം യൂഫാസ്സുമായി ബന്ധിപ്പിക്കൽ

വിലനകേന്ദ്രത്തിലൂടെ ഒരു ദിവസം ലഭിക്കുന്ന വരുമാനം സർവ്വകലാശാലയുടെ അക്കൗണ്ടിംഗ് സോഫ്റ്റ് വെയറായ യൂഫാസ്സിൽ പ്രത്യേകമായി ചേർക്കുകയാണ് നിലവിലെ രീതി.

അതേസമയം യൂസെയിമും യൂഫാസ്സും ബന്ധിപ്പിക്കുകയാണെങ്കിൽ ഓരോ ദിവസത്തെയും വരവ് അതത് ശീർഷകങ്ങളിൽ തെറ്റുകൂടാതെ അക്കൗണ്ട് ചെയ്യുന്നതിന് സഹായകരമാകും.

നിർദ്ദേശങ്ങൾ

- 1 സർവ്വകലാശാലയിലെ എല്ലാ സ്റ്റേഷനുകളിലും യൂസെയിം ഉപയോഗിക്കുന്നതിനുള്ള നടപടികൾ സ്വീകരിക്കുക
- 2 സർവ്വകലാശാലയുടെ കീഴിൽ സെന്റർ ഫോർ ഇ-ഗവേണൻസ് വിഭാഗം ഉണ്ടായിരിക്കെ സ്വകാര്യ സ്ഥാപനങ്ങൾ വികസിപ്പിച്ചെടുത്ത സോഫ്റ്റ് വെയറുകളുടെ ഉപയോഗം അവസാനിപ്പിക്കേണ്ടതാണ്.
- 3 യൂസെയിമിലൂടെ നൽകുന്ന രസീതികൾക്ക് സർവ്വകലാശാല പ്രിന്റ് ചെയ്ത നൽകുന്ന മെഷീൻ നമ്പറോട് കൂടിയ പേപ്പറുകൾ ഉപയോഗിക്കാൻ നടപടികൾ സ്വീകരിക്കേണ്ടതാണ്.
- 4 യൂസെയിമിലെ റിപ്പോർട്ടുകൾ പ്രിന്റ് ചെയ്ത് സൂക്ഷിക്കുന്നത് സംബന്ധിച്ച് സർവ്വകലാശാല നിർദ്ദേശം നൽകേണ്ടതാണ്.
- 5 യൂസെയിം ഓൺലൈൻ ആക്കാനുള്ള നടപടികൾ ത്വരിതപ്പെടുത്തേണ്ടതാണ്.
- 6 യൂഫാസ്സും യൂസെയിമും ബന്ധിപ്പിക്കുന്നതിനുള്ള നടപടികൾ സ്വീകരിക്കേണ്ടതാണ്

INTENTIONALLY LEFT BLANK

1-3-9 അക്കൗണ്ടിംഗ് സോഫ്റ്റ് വെയറിലെ (UFAST) അപാകതകൾ

| | |
|------------|---|
| ലക്ഷ്യം : | സർവ്വകലാശാലയിലെ അക്കൗണ്ടിംഗ് സോഫ്റ്റ് വെയറായ യൂഫാസ്റ്റ് ഫലപ്രദമാണോ എന്നുള്ള പരിശോധന |
| മാനദണ്ഡം : | 1. കേരള കാർഷികസർവ്വകലാശാലാനിയമവും സ്റ്റാറ്റൂട്ടും 2. യൂഫാസ്റ്റുമായി ബന്ധപ്പെട്ട സർവ്വകലാശാലാ ഉത്തരവുകളും നടപടിക്രമങ്ങളും |

സർവ്വകലാശാലയുടെ വിവിധ കേന്ദ്രങ്ങളിലെ ഫിനാൻഷ്യൽ അക്കൗണ്ടിങ്ങ് സംവിധാനം കമ്പ്യൂട്ടർവൽക്കരണത്തിലൂടെ ക്രമീകരിക്കുക, വാർഷിക കണക്കുകളുടെ കേന്ദ്രം തിരിച്ചുള്ള സംക്ഷിപ്തങ്ങൾ തയ്യാറാക്കുക, ആയവയുടെ വിശകലനത്തിലൂടെ സർവ്വകലാശാലാ കേന്ദ്രങ്ങൾക്കുള്ള ബഡ്ജറ്റ് വകയിരുത്തലുകൾ നടത്തുക എന്നിവയ്ക്ക് വേണ്ടി സർവ്വകലാശാലയിൽ ആഭ്യന്തരമായി വികസിപ്പിച്ച സോഫ്റ്റ് വെയറാണ് യൂഫാസ്റ്റ് (UFAST – University Functional Accounting System). രജിസ്ട്രാറുടെ 25.05.2010 ലെ GA/D1/14541/2010 നമ്പർ ഉത്തരവ് പ്രകാരമാണ് സർവ്വകലാശാലയിൽ ഓൺലൈൻ അക്കൗണ്ടിംഗ് സിസ്റ്റം നടപ്പിലാക്കാൻ ഭരണാനുമതി നൽകിയത്. ടി സോഫ്റ്റ് വെയർ വികസിപ്പിച്ചതും നിലവിൽ പരിപാലിക്കുന്നതും സർവ്വകലാശാലയിലെ സെന്റർ ഫോർ ഇ ഗവേണൻസ് ആണ്. ജീവനക്കാരുടെ എച്ച്.ആർ വിവരങ്ങൾ, ലീവ്/അറ്റൻഡൻസ് വിവരങ്ങൾ, പ്രൊവിഡന്റ് ഫണ്ട്, ആദായിനികതി വിവരങ്ങൾ എന്നീ മോഡ്യൂളുകളും പിൻക്കാലത്ത് യൂഫാസ്റ്റിൽ അധികമായി ഉൾക്കൊള്ളിച്ചിട്ടുണ്ട്.

സർവ്വകലാശാലയുടെ വാർഷികക്കണക്കുകളിലെ രേഖപ്പെടുത്തലുകൾ കേന്ദ്രീകൃതമായല്ല നടത്തപ്പെടുന്നത്. കേന്ദ്ര സംസ്ഥാന സർക്കാരുകളും മറ്റ് ഏജൻസികളും നൽകുന്ന ഗ്രാന്റുകൾ കമ്പ് ട്രോളർ സ്വീകരിക്കുകയും സർവ്വകലാശാലയുടെ വിവിധ കേന്ദ്രങ്ങളിലേക്ക് നൽകുകയും ചെയ്യുന്നു. എല്ലാ ചെലവുകളും രേഖപ്പെടുത്തുന്നത് വിവിധ സ്റ്റേഷനുകളിലാണ്. കൂടാതെ ഫീസ്, വിലപന വരവ്, മറ്റ് തനത് വരവുകൾ എന്നിവ ലഭിക്കുന്നതും സ്റ്റേഷനുകളിലാണ്. വിവിധ സ്റ്റേഷനുകൾ തമ്മിലും സാമ്പത്തിക ഇടപാടുകൾ നടത്തപ്പെടുന്നുണ്ട്.

2017-18 ലെ ഓഡിറ്റിന്റെ ഭാഗമായി സർവ്വകലാശാലയിലെ വിവിധ സ്റ്റേഷനുകളിൽ നടത്തിയ ഓഡിറ്റ് പരിശോധനയുടെയും ഈ കാര്യാലയത്തിൽ നിന്നും 04.05.2019 ലെ കെ.എസ്.എ(എ.ജി.യു)എ 1-660/2018 നമ്പർ കത്തിലൂടെ ആരാഞ്ഞ വിവരങ്ങൾക്ക് 20.05.2019 ലെ എസ്എ/1 എ/05114/2019 നമ്പർ കത്ത് പ്രകാരം സർവ്വകലാശാല നൽകിയ മറുപടിയുടെയും അടിസ്ഥാനത്തിൽ യൂഫാസ്റ്റ് സോഫ്റ്റ് വെയർ സംബന്ധിച്ച ഏതാനും ഓഡിറ്റ് നിരീക്ഷണങ്ങൾ താഴെ ചേർക്കുന്നു.

a) വാർഷികക്കണക്കുകൾ അപൂർണ്ണം

യൂഫാസ്സിൽ തയ്യാറാക്കുന്ന വാർഷികക്കണക്കുകൾ സർവ്വകലാശാലയുടെ യഥാർത്ഥ സാമ്പത്തിക സ്ഥിതി സംബന്ധിച്ച സമഗ്രവിവരങ്ങൾ ഉൾക്കൊള്ളുന്നവയല്ല. 96 സ്റ്റേഷനുകളിലായുള്ള ആസ്തി വിവരങ്ങളും ക്രെഡിറ്റ് സെയിൽ മുഖേന വിലനകളിലൂടെ സർവ്വകലാശാലയ്ക്ക് ലഭിക്കാനുള്ള ഗണ്യമായ തുകകളും വാർഷികക്കണക്കിൽ ഉൾപ്പെടുത്തിയില്ല. അതുകൊണ്ടുതന്നെ പിരിഞ്ഞുകിട്ടാനുള്ള തുകകൾ ലഭിക്കുന്നുണ്ടോ എന്ന് ഉറപ്പുവരുത്താനാവാത്ത സ്ഥിതിയാണുള്ളത്.

സർവ്വകലാശാലയുടെ മൊത്തത്തിലും സ്റ്റേഷൻ തിരിച്ചുമുള്ള വാർഷിക വരവ് ചെലവ് വിവരങ്ങൾ ഉൾക്കൊള്ളുന്ന കൃത്യമായ റെസീപ്റ്റ് & പെയ്മെന്റ് സ്റ്റേറ്റ്മെന്റ് ലഭ്യമാക്കുന്ന സംവിധാനം യൂഫാസ്സിലില്ല. കൂടാതെ ആഭ്യന്തര വരവുകൾ ഡിമാന്റ് ചെയ്ത് പിരിച്ചെടുക്കുന്നതിന്റെ കൃത്യത ഉറപ്പുവരുത്താൻ അവശ്യം ഉണ്ടായിരിക്കേണ്ട ഡിമാന്റ്-കളക്ഷൻ-ബാലൻസ് സ്റ്റേറ്റ്മെന്റുകളും ഉൾപ്പെടുത്തിയിട്ടില്ല.

വിവിധ ഫണ്ടിംഗ് ഏജൻസികളുടെ ധനസഹായത്തോടെ നടപ്പാക്കുന്ന പദ്ധതികൾക്കായി Institutional Overhead ആയി നിശ്ചിത തുക സർവ്വകലാശാലയ്ക്ക് ലഭിക്കാറുണ്ട്. കമ്പ് ട്രോളറുടെ അക്കൗണ്ടിൽ ലഭിക്കുന്ന ആകെ തുകയിൽ നിന്നും Institutional Overhead ആയി വകയിരുത്തിയതൊഴികെയുള്ള തുക അതാത് ഡി.ഡി.ഒ മാർക്ക് നൽകുകയാണ് നിലവിൽ ചെയ്യുന്നത്. ഇത്തരത്തിൽ കമ്പ് ട്രോളർക്ക് ലഭിക്കുന്ന തുകകൾ പ്രത്യേക ശീർഷകത്തിൽ അല്ലാതെ പ്രൊജക്ടിന്റെ തന്നെ വരവായി കണക്കെടുക്കുന്നതു കാരണം ഒരു സാമ്പത്തിക വർഷത്തിൽ എത്ര തുക Institutional Overhead ആയി ലഭിച്ചെന്ന് അറിയാനാവുന്നില്ല. മാത്രമല്ല Institutional Overhead ഉൾപ്പെടെയുള്ള തുകയാണ് പ്രൊജക്ടിന്റെ ചെലവായി ഫണ്ടിംഗ് ഏജൻസിയെ അറിയിക്കാൻ എന്നിരിക്കെ യൂഫാസ്സിൽ ടി തുക പ്രൊജക്ടിന്റെ ചെലവായി രേഖപ്പെടുത്തുന്നുമില്ല.

യൂഫാസ്സിൽ ലഭ്യമാകുന്ന വിവിധ സ്റ്റേഷനുകളിലെ കണക്കുകളും അപൂർണ്ണമാണ്. കമ്പ് ട്രോളർ വിവിധ പ്രൊജക്ടുകൾക്കായി നൽകുന്ന തുകയുടെ ആകെ വിവരങ്ങൾ മാത്രമാണ് യൂഫാസ്സിൽ ലഭ്യമാകുന്നത്. ആയത് ഏതെല്ലാം പ്രൊജക്ടുകൾക്കായാണ് നൽകിയതെന്ന് നിലവിൽ സ്റ്റേഷന്റെ വാർഷികക്കണക്കിൽ നിന്ന് വ്യക്തമല്ല.

b) എൻട്രികളിലും റിപ്പോർട്ടുകളിലും അപാകതകൾ

2011-12 മുതൽ സർവ്വകലാശാലയിൽ യൂഫാസ്സ് ഉപയോഗിച്ചാണ് വാർഷികക്കണക്കുകൾ തയ്യാറാക്കുന്നത്. 01.04.2012 മുതൽ മാനുവലായി രജിസ്റ്ററുകൾ സൂക്ഷിക്കേണ്ടെന്നും യൂഫാസ്സിലൂടെ ലഭ്യമാകുന്ന കാഷ് ബുക്ക്, CB രജിസ്റ്റർ, CBV രജിസ്റ്റർ എന്നിവ പ്രിന്റ് ചെയ്ത് സൂക്ഷിച്ചാൽ മതിയെന്നും 31.03.2012 ലെ BG/A/1/9763/12 സർക്കുലർ പ്രകാരം കമ്പ് ട്രോളർ എല്ലാ

സ്റ്റേഷനുകൾക്കും ഉത്തരവ് നൽകിയിട്ടുണ്ട്. പക്ഷെ ഓഡിറ്റ് പൂർത്തിയായ 2017-18 വരെയും ടി നിർദേശം പാലിച്ചിട്ടില്ലെന്ന് മാത്രമല്ല, മാനുവലായി സൂക്ഷിക്കുന്ന രജിസ്റ്ററുകളും യൂഫാസ്സിലെ രജിസ്റ്ററുകളും തമ്മിൽ പൊരുത്തപ്പെടുന്നില്ല. പല സ്റ്റേഷനുകളിലും പ്രതിമാസ റീകൺ സിലിയേഷനും നടത്തുന്നില്ല.

സ്റ്റേഷനുകളിൽ യൂഫാസ്സ് എൻട്രി നടത്തുന്നതിലും രേഖകൾ സൂക്ഷിക്കുന്നതിലും അപാകങ്ങൾ ശ്രദ്ധയിൽപ്പെട്ടിട്ടുണ്ട്. അതത് ദിവസം തന്നെ വരവുകൾ യഥാർത്ഥ ശീർഷകത്തിൽ കൃത്യമായി രേഖപ്പെടുത്തുന്നില്ല. ചില സ്റ്റേഷനുകളിൽ മാസാവസാനമാണ് ആകെ വരവുകൾ ചേർക്കുന്നത്. ഒരേ വരവുതന്നെ രണ്ട് തവണ രേഖപ്പെടുത്തുന്നതു പോലെയുള്ള ഗുരുതരമായ തെറ്റുകളും സംഭവിക്കുന്നുണ്ട്. തെറ്റായ ശീർഷകത്തിൽ ചെലവുകൾ രേഖപ്പെടുത്തുന്ന അപാകം പല സ്റ്റേഷനുകളിലും ആവർത്തിച്ചുകാണുന്നു.

യൂഫാസ്സിൽ നിരവധി റിപ്പോർട്ടുകൾ ലഭ്യമാകുന്നുണ്ടെങ്കിലും ഏതെല്ലാം റിപ്പോർട്ടുകളാണ് സോഫ്റ്റ് വെയറിൽ ഉൾക്കൊള്ളിക്കേണ്ടത് എന്നത് സംബന്ധിച്ച കൃത്യമായ ഉത്തരവുകൾ നിലവിലില്ല. സോഫ്റ്റ് വെയർ ഡെവലപ്മെന്റ് ടീം തന്നെയാണ് റിപ്പോർട്ടുകൾ പുതുതായി ഉൾക്കൊള്ളിക്കുന്നതും തിരുത്തുന്നതും. സർവ്വകലാശാലയുടെ സാമ്പത്തിക അധികാരകേന്ദ്രമായ കമ്പ് ട്രോളറെ മറികടന്നു കൊണ്ട് സോഫ്റ്റ് വെയർ ഡെവലപ്മെന്റ് വിഭാഗത്തിന്റെ ഔചിത്യമനുസരിച്ച് അക്കൗണ്ടിംഗ് സോഫ്റ്റ് വെയറിൽ മാറ്റം വരുത്തുന്നത് ആശാസ്യമല്ലെന്ന് മാത്രമല്ല സുരക്ഷിതവുമല്ല.

സോഫ്റ്റ് വെയർ റിപ്പോർട്ടുകളുടെ ആധികാരികത ഉറപ്പുവരുത്തുന്നതിന് നിലവിൽ പ്രത്യേക സംവിധാനം ഇല്ലാത്ത സ്ഥിതിയാണുള്ളത്. റിപ്പോർട്ടുകളിൽ അതംഗീകരിച്ച ഉദ്യോഗസ്ഥൻ, തീയതി, സമയം തുടങ്ങിയ വിവരങ്ങളോ, ഡിജിറ്റൽ സിഗ്നച്ചർ സംവിധാനമോ നിലവിൽ ലഭ്യമല്ല.

c) വാർഷിക കണക്ക് ക്ലോസ് ചെയ്തിട്ടും കണക്കുകളിൽ തിരുത്തലുകൾ

(i) സാമ്പത്തികവർഷത്തെ വാർഷികക്കണക്കുകൾ ക്ലോസ് ചെയ്ത് ഓഡിറ്റിന് സമർപ്പിച്ചശേഷവും കണക്കുകളിൽ മാറ്റം വരുന്നുണ്ടെന്ന ഗുരുതരമായ അപാകത നിലനിൽക്കുന്നുണ്ട്. ഉദാഹരണം താഴെക്കൊടുക്കുന്നു.

| | |
|--|---------------|
| ഓഡിറ്റിന് സമർപ്പിച്ച 2016-17 ലെ വാർഷികക്കണക്കിലെ നീക്കിയിരിപ്പ് (Office Closing balance) | 131,75,01,998 |
| നിലവിൽ യൂഫാസ്സിലുള്ള 2016-17 ലെ വാർഷികക്കണക്കിലെ നീക്കിയിരിപ്പ് | 144,48,60,918 |
| വ്യത്യാസം | 12,73,58,920 |

കൂടാതെ 2017-18 ലെ വാർഷികക്കണക്കിലെ അൺകാഷ്ഡ് ആയി കാണിച്ച തുകയിലും, ബാങ്ക് നീക്കിയിരിപ്പിലും മാറ്റം വന്നിട്ടുണ്ട്.

| | | |
|----------------------------------|-----------|-----------------------|
| | അൺകാഷ്ഡ് | ബാങ്ക് നീക്കിയിരുപ്പ് |
| ഓഡിറ്റിന് 10/2018 ൽ സമർപ്പിച്ചത് | 394303471 | 1333562323 |
| 06/2019 ൽ യൂഫാസ്റ്റിൽ ലഭ്യമായത് | 394195891 | 1333454743 |

31.03.2018 ലെ യഥാർത്ഥ ബാങ്ക് നീക്കിയിരുപ്പ്, അൺകാഷ്ഡ് തുകകൾ കൃത്യമായി ലഭ്യമാകുമെന്നിരിക്കെ വാർഷികക്കണക്ക് ക്ലോസ് ചെയ്തിട്ടും ടി തുകകളിൽ മാറ്റം വരുത്തണമെന്നത് പരിശോധിക്കപ്പെടേണ്ടതാണ്.

(ii) മുൻവർഷത്തെ നീക്കിയിരുപ്പല്ല തൻവർഷം മുനിരിപ്പായി യൂഫാസ്റ്റിൽ കണക്കിലെടുക്കുന്നത്. 2016-17 ലെ യൂഫാസ്റ്റിലുള്ള നീക്കിയിരുപ്പ് (Office Closing) 144,48,60,918 രൂപയാണ്. എന്നാൽ 2017-18 ൽ മുനിരിപ്പായി കണക്കിലെടുത്തിരിക്കുന്നത് 144,09,83,418 രൂപയുമാണ്. മുൻവർഷ നീക്കിയിരിപ്പ് തന്ന് വർഷം മുനിരിപ്പായി സോഫ്റ്റ് വെയറിൽ ഓട്ടോമെറ്റിക്കായി വരേണ്ടതാണെങ്കിലും 38,77,500 രൂപ കുറവായിട്ടാണ് കണക്കിലെടുത്തിരിക്കുന്നത്.

(iii) വാർഷികക്കണക്കുകൾ യൂഫാസ്റ്റിൽ ക്ലോസ് ചെയ്ത് ഓഡിറ്റിന് സർപ്പിച്ച ശേഷവും വാർഷികക്കണക്കിലെ പല ഇനങ്ങളിലെയും തുകകളിൽ മാറ്റം വന്നിട്ടുള്ളതായി പരിശോധനയിൽ വ്യക്തമായി. 10/2018 ന് ഓഡിറ്റിന് സമർപ്പിച്ച 2017-18 വാർഷികക്കണക്കിലെ Transaction Balance Statement-ലെ വരവ് തുകകളും സർവ്വകലാശാലാ അക്കൗണ്ട്സ് വിഭാഗത്തിൽ ഓഡിറ്റ് നടത്തിയ 03/2019 ലെ ഇതേ സ്റ്റേറ്റ്‌മെന്റിലെ വരവിനങ്ങളിലെ തുകകളും തമ്മിൽ വ്യത്യാസം കാണപ്പെടുന്നു. വിശദാംശങ്ങൾ താഴെ ചേർക്കുന്നു.

| ക്രമ നം | വരവ് ഇനം | സമർപ്പിച്ച വാർഷിക കണക്കു പ്രകാരം വരവ് | (23-03-2019) UFAST- ലുള്ള കണക്ക് | വ്യത്യാസം |
|---------|--------------------------|---------------------------------------|----------------------------------|------------|
| 1 | IR-FEES | 61909150.07 | 61905150.07 | 4000.00 |
| 2 | IR-COLLEGE PROPERTIES | 15471695.00 | 15437645.00 | 34050.00 |
| 3 | IR-UNIVERSITY PROPERTIES | 85934466.50 | 85927095.50 | 7371.00 |
| 4 | IR-INTERESTS | 30855386.96 | 30614462.96 | 240924.00 |
| 5 | IR-MISCELLANEOUS | 4233974.00 | 2773549.00 | 1460425.00 |
| | ആകെ | 198404672.53 | 196657902.53 | 1746770.00 |

കൂടാതെ വാർഷികക്കണക്കിലെ നിലവിലുള്ള Transaction Balance Statement -ൽ താഴെ രേഖപ്പെടുത്തിയ 1 മുതൽ 17 വരവിനങ്ങളുടെ ആകെ തുക **472,19,24,489.10** രൂപയാണ്. എന്നാൽ യൂഫാസ്റ്റിൽ ആയതിന്റെ ആകെതുകയായി രേഖപ്പെടുത്തിയിരിക്കുന്നത് **472,36,71,259.10** രൂപയാണ്. സോഫ്റ്റ് വെയറിൽ ഇത്തരത്തിലുള്ള Calculation Error

സംഭവിക്കുന്നത് ഗൗരവമേറിയ വിഷയമാണ്. സോഫ്റ്റ് വെയറിൽ തയ്യാറാക്കപ്പെടുന്ന മുഴുവൻ കണക്കുകളുടെയും ആധികാരികത ചോദ്യം ചെയ്യപ്പെടുന്ന സ്ഥിതിവിശേഷമാണിത്.

| ക്രമ നം | ഇനം | വരവ് തുക | |
|---------|---|---------------------|---------------------|
| 1 | Non-Plan Schemes | 3241965400 | |
| 2 | Plan Schemes | 3890500000 | |
| 3 | ICAR Projects - 100 percent | 149192430 | |
| 4 | ICAR Co-ordinated Projects | 133961370 | |
| 5 | ICAR Revolving Fund | 108649945 | |
| 6 | Other Externally Aided Projects | 185402020 | |
| 7 | KAU Revolving Fund | 188208173.57 | |
| 8 | OEAP Revolving Fund | 80291891 | |
| 9 | Gok Project Specific Assistance(PLAN) | 46303000 | |
| 10 | IR-FEES | 61905150.07 | |
| 11 | IR-COLLEGE PROPERTIES | 15437645 | |
| 12 | IR-UNIVERSITY PROPERTIES | 85927095.5 | |
| 13 | IR-RECEIPTS FROM SCHEMES SPONSORED BY ICAR & OTHER AGENCIES | 205528 | |
| 14 | IR-INTERESTS | 30614462.96 | |
| 15 | IR-MISCELLANEOUS | 2773549 | |
| 16 | IR-PENSION | 2014550 | |
| 17 | Cheque Forfit | 22279 | |
| | ആകെ വരവ് - യഥാർത്ഥത്തിലുള്ളത് | 4721924489.1 | |
| | ആകെ വരവ് - യുഹാസ്സിൽ രേഖപ്പെടുത്തിയത് | | 4723671259.1 |
| | വ്യത്യാസം | 1746770 | |

വാർഷികക്കണക്ക് അംഗീകരിച്ച് യുഹാസ്സിൽ ആയത് ക്ലോസ് ചെയ്തതിനു ശേഷവും കണക്കുകളിൽ വ്യത്യാസം സംഭവിക്കുന്നത് ഭരണതലത്തിലുള്ള ഗുരുതരമായ പിഴവുകളുടെ സൂചനയാണ്.

c) റിപ്പോർട്ടുകളിലെ വൈരുദ്ധ്യങ്ങൾ

യുഹാസ്സിലെ പല റിപ്പോർട്ടുകളും തമ്മിലുള്ള വൈരുദ്ധ്യങ്ങൾ സർവ്വകലാശാലാ വാർഷികക്കണക്കിന്റെ ആധികാരികതയെ ബാധിക്കുന്നുണ്ട്. ഉദാഹരണമായി ഒരേ പ്രോജക്റ്റുകളുടെ ചെലവ് യുഹാസ്സിലെ വ്യത്യസ്ത സ്റ്റേറ്റ്‌മെന്റുകളിൽ വ്യത്യസ്ത തുകകളായാണ് കാണപ്പെടുന്നത്. Expenditure Summary (Expenditure -> Expenditure Summary) പ്രകാരവും, Expenditure Vs Receipt - Project wise (Reports-> Custom Reports -> Expenditure Vs Receipt - Project wise) പ്രകാരവുമുള്ള ചെലവ് തുകകളിലെ വ്യത്യാസം താഴെക്കൊടുക്കുന്നു.

| Sl No | Project Code | Project | Expenditure | |
|-------|--------------|--|---------------------|-------------------------------------|
| | | | Expenditure Summary | Expenditure Vs Receipt-Project wise |
| 1 | 5151 | ICAR SRF | 865500 | 0 |
| 2 | 5153 | Library strenthening in Agricultural Universities | 3899630 | 1300000 |
| 3 | 5160 | NTS-ICAR | 3024931 | 0 |
| 4 | 5176 | Network Project on Harvesting Processing and value addition of Natural Resins and Gums | 653907 | 0 |
| 5 | 5200 | Strengthening and Development of state Agricultural Universities (Development Grant) | 80740488 | 36308482 |
| 6 | 45102 | CSS-Monitoring of Pesticide Residue at National Level | 3804381 | 0 |
| 7 | 6624 | AICRP on Tropical Fruits (ICAR 75-25) | 12168612 | 12041612 |
| 8 | 6694 | AICRP on micro & secondary nutrients & pollutant elements | 11385596 | 0 |

e) കോൺട്രാ എൻട്രികൾ പൊരുത്തപ്പെടുത്തില്ല

2017-18 ലെ വാർഷികക്കണക്കിന്റെ ഭാഗമായുള്ള റീകൺസിലിയേഷൻ സ്റ്റേറ്റ്‌മെന്റുകളിൽ Uncashed/Uncredited സ്വഭാവത്തിലുള്ള നിരവധി എൻട്രികൾ കോൺട്രാ ഇനത്തിൽ രേഖപ്പെടുത്തിയിട്ടുണ്ട്. എന്നാൽ ഇവയിൽ പലതിലും ഇരു ഭാഗത്തും വേണ്ട സമാന എൻട്രികൾ വന്നുകാണുന്നില്ല. സോഫ്റ്റ് വെയറിൽ തയ്യാറാക്കുന്ന ഇത്തരം കണക്കുകളിൽ ഒരു ഭാഗത്ത് കോൺട്രാ എൻട്രി രേഖപ്പെടുത്തുമ്പോൾ അതിനനുസൃതമായ എൻട്രികൾ മറ്റുഭാഗത്തും സ്വാഭാവികമായും വരേണ്ടതാണ്. ചില ഉദാഹരണങ്ങൾ ചുവടെ ചേർക്കുന്നു.

(i) സർവ്വകലാശാല അക്കൗണ്ട്സ് സെക്ഷൻ

2017-18 ൽ സർവ്വകലാശാലാ അക്കൗണ്ട്സ് സെക്ഷനിലെ EAP അക്കൗണ്ടിൽ നിന്നും ഓപ്പറേറ്റിംഗ് അക്കൗണ്ടിലേക്ക് 2,57,95,328 രൂപ കൈമാറിയതായും, എന്നാൽ ടി തുകകൾ ബാങ്കിൽ നിന്ന് പിൻവലിച്ചിട്ടില്ലാത്തതായും (Cheques issued but not cashed) റീകൺസിലിയേഷൻ സ്റ്റേറ്റ്‌മെന്റിൽ കാണിച്ചിരിക്കുന്നു.

| ക്രമ നം. | ബിൽ നം./തിയതി | ചെക്ക് നം. | തുക | തുക കൈമാറിയത് |
|----------|---------------------------|------------|-------------|--|
| 1 | 0010/03-2018, 31-Mar-2018 | 540831 | 74,93,928 | ഓപ്പറേറ്റിംഗ് അക്കൗണ്ട് 67323718393 |
| 2 | 0012/03-2018, 31-Mar-2018 | 540830 | 1,83,01,400 | |
| | | | 2,57,95,328 | |

അൺ കാഷ്ഡ് ആയി യൂഫാസ്സിലെ EAP അക്കൗണ്ടിൽ നിലനിൽക്കുന്ന ടി തുക ഓപ്പറേറ്റിംഗ് അക്കൗണ്ടിലെ ക്രെഡിറ്റാവാത്ത ചെക്ക് (Cheques received but not credited) ആയി കാണേണ്ടതായിരുന്നുവെങ്കിലും റീകൺസിലിയേഷൻ സ്റ്റേറ്റ്‌മെന്റിൽ കാണുന്നില്ല.

യൂഫാസ്റ്റിൽ തന്നെ ലഭ്യമായ ബാങ്ക് സ്റ്റോൾ പ്രകാരം പക്ഷെ ടി തുകകൾ 31.03.2018 ന് ഓപ്പറേറ്റിംഗ് അക്കൗണ്ടിൽ ക്രെഡിറ്റായതായി കാണിച്ചിട്ടുണ്ട്. എന്നാൽ യഥാർത്ഥ ബാങ്ക് പാസ്സ് ബുക്ക് പ്രകാരം ടി തുക വരവ് വന്നിട്ടുമില്ല. EAP അക്കൗണ്ടിൽ നിന്നും കൈമാറാത്ത തുക ക്രെഡിറ്റായതായി രേഖപ്പെടുത്തിയത് ഗുരുതരമായ പിഴവാണ്.

(ii) ആർ എ ആർ എസ് അമ്പലവയൽ

ആർ എ ആർ എസ് അമ്പലവയലിന്റെ 2017-18 വാർഷിക കണക്ക് റീകൺ സിലിയേഷൻ സ്റ്റേറ്റ്മെന്റിൽ പ്രൈം അക്കൗണ്ടിൽ നിന്ന് ബിൽ നം.0083/03-2018 പ്രകാരം 31.03.2018 ന് 52,74,231 രൂപ RF അക്കൗണ്ടിലേക്ക് മാറ്റിയിട്ടുണ്ട്. എന്നാൽ ടി തുക പ്രൈം അക്കൗണ്ടിൽ നിന്ന് പിൻവലിച്ചിട്ടില്ലെന്ന് (Cheques issued but not cashed) കാണിച്ചിട്ടുണ്ടെങ്കിലും, RF അക്കൗണ്ടിൽ ലഭിക്കാനുള്ള തുകയായി (Cheques received but not credited) സോഫ്റ്റ് വെയറിൽ രേഖപ്പെടുത്തിയിട്ടില്ല.

| PRIME - 67335143055 | | | | | |
|---------------------|----------------|--------------|-------------|------------|-----------|
| Sl.No | Voucher Type | Bill No. | Date | Cheque No. | Amount |
| 1 | Contra Voucher | 0083/03-2018 | 31-Mar-2018 | 180560 | 52,74,231 |

g) സോഫ്റ്റ് വെയറിന്റെ സെക്യൂരിറ്റി ഉറപ്പുവരുത്തുന്നില്ല

യൂഫാസ്റ്റ് ഒരു വെബ് അധിഷ്ഠിത സോഫ്റ്റ് വെയറാണ്. കേരളത്തിലെ വിവിധഭാഗങ്ങളിൽ സ്ഥിതി ചെയ്യുന്ന സ്റ്റേഷനുകളിലെ എൻട്രികൾ സർവ്വകലാശാല ആസ്ഥാനത്തുള്ള സെർവറുകളിലാണ് സേവ് ചെയ്യപ്പെടുന്നത്. യൂഫാസ്റ്റിന്റെ ഡാറ്റാ ട്രാൻസ്ഫർ നടക്കുന്നത് ഇന്റർനെറ്റിലൂടെ ആയതിനാൽ സൈബർ സുരക്ഷ ഉറപ്പുവരുത്തേണ്ടത് അത്യാവശ്യമാണ്.

യൂഫാസ്റ്റ് ഇപ്പോഴും http സംവിധാനത്തിലാണ് പ്രവർത്തിക്കുന്നത്. കമ്പ്യൂട്ടർ നെറ്റ് വർക്കുകളിലൂടെയുള്ള സുരക്ഷിതമായ കമ്മ്യൂണിക്കേഷൻ ഉറപ്പുവരുത്തുന്നതിനായി HTTPS സംവിധാനത്തിലേക്ക് മാറ്റുന്നതിന് നടപടികൾ സ്വീകരിച്ചിട്ടില്ല. ലോഗിൻ ചെയ്യുന്ന വേളയിൽ കമ്പ്യൂട്ടർ പ്രോഗ്രാമുകളെയും മനുഷ്യരെയും വേർതിരിച്ചറിയാനായി ഉപയോഗപ്പെടുത്തുന്ന CAPTCHA പോലെയുള്ള സംവിധാനവും ഏർപ്പെടുത്തിയിട്ടില്ല.

h) ഡെവലപ്മെന്റ് ടീം തന്നെ എൻഡ് യൂസറായും നിലനിൽക്കുന്നു

യൂഫാസ്റ്റ് ഡെവലപ് ചെയ്ത സെന്റർ ഫോർ ഇ-ഗവേണൻസ് യൂഫാസ്റ്റിൽ ഒരു യൂസറായും നിലനിൽക്കുന്നുണ്ട് (യൂഫാസ്റ്റ് കോഡ് -320). 2017-18 ൽ സെന്റർ ഫോർ ഇ ഗവേണൻസ് 3 പ്രൊജക്ടുകൾ നടപ്പാക്കിയിട്ടുണ്ട്. സോഫ്റ്റ് വെയർ വികസിപ്പിക്കുകയും പരിപാലിക്കുകയും ചെയ്യുന്ന വിഭാഗം തന്നെ യൂസറായും പ്രവർത്തിക്കുന്നത് ഒട്ടും സുരക്ഷിതമല്ല.

i) യൂസർ മാനുവൽ ഇല്ല

2011-12-ൽ ആരംഭിച്ച് എട്ട് വർഷം പൂർത്തിയായിട്ടും യൂഫാസ്റ്റിന് വിശദമായ യൂസർ മാനുവൽ ഉണ്ടാക്കിയിട്ടില്ല. വളരെ ചുരുക്കം വിവരങ്ങൾ മാത്രം ഉൾക്കൊള്ളുന്ന FAQ- Frequently Asked Questions മാത്രമാണ് നിലവിൽ ഉള്ളത്.

നിർദ്ദേശങ്ങൾ

1 സർവ്വകലാശാലയുടെ ആസ്തി-ബാധ്യത വിവരങ്ങൾ, റെസീപ്റ്റ് & പെയ്മെന്റ് സ്റ്റേറ്റ്മെന്റ്, വരവുകളുടെ ഡിമാന്റ്-കളക്ഷൻ-ബാലൻസ് സ്റ്റേറ്റ്മെന്റ് എന്നിവ ലഭ്യമാകും വിധം യൂഫാസ്റ്റിൽ സമഗ്രമായ വാർഷികക്കണക്ക് തയ്യാറാക്കേണ്ടതാണ്.

2 Institutional Overhead തുകകളുടെ വരവ് പരിശോധിക്കാൻ വിധം പ്രത്യേക ഹെഡിൽ അക്കൗണ്ട് ചെയ്യേണ്ടതാണ്. ചെലവുകൾ അതത് പ്രൊജക്ടിന്റെതന്നെ ഭാഗമായി ചേർക്കേണ്ടതാണ്.

3 ആവശ്യമായ ശീർഷകങ്ങൾ നൽകി വരവുകളുടെ അക്കൗണ്ടിംഗ് കുറ്റമറ്റതാക്കേണ്ടതും വരവുകൾ അതാത് ദിവസം തന്നെ യൂഫാസ്റ്റിൽ ശീർഷകം തെറ്റാതെ അക്കൗണ്ട് ചെയ്യുന്നുണ്ടെന്ന് ഉറപ്പുവരുത്തേണ്ടതുമാണ്. റീകൺസിലിയേഷൻ കൃത്യമായി നടത്തുന്നുണ്ട് എന്നുറപ്പുവരുത്താനും നിർദ്ദേശങ്ങൾ നൽകേണ്ടതാണ്.

4 യൂഫാസ്റ്റിൽ ഏതെല്ലാം റിപ്പോർട്ടുകളാണ് പ്രിന്റ് ചെയ്ത് സൂക്ഷിക്കേണ്ടത് എന്നത് സംബന്ധിച്ച കൃത്യമായ മാർഗ്ഗനിർദ്ദേശങ്ങൾ എല്ലാ സ്റ്റേഷനുകൾക്കും നൽകേണ്ടതാണ്.

5 വാർഷികക്കണക്ക് ക്ലോസ് ചെയ്തതിനുശേഷവും തുകകളിൽ മാറ്റം വരിക, മുന്നിരിപ്പ് കൃത്യമായി കണക്കിലെടുക്കാതിരിക്കുക, കാൽക്കലേഷൻ എറർ സംഭവിക്കുക, കോൺട്രാ എൻട്രികളിൽ ഒരു ഭാഗത്ത് മാത്രം രേഖപ്പെടുത്തലുകൾ നടത്താൻ കഴിയുക തുടങ്ങിയ അപാകങ്ങൾ വളരെ ഗുരുതരമായതിനാൽ ഈ വിഷയത്തിൽ പ്രത്യേക അന്വേഷണം നടത്തി മറുപടി ഓഡിറ്റിന് ലഭ്യമാക്കേണ്ടതാണ്.

6 യൂഫാസ്റ്റിൽ നിന്നും ലഭ്യമാകുന്ന വിവിധ റിപ്പോർട്ടുകളിൽ ഒരേ ചെലവ് വ്യത്യസ്ത തുകകളായി കാണപ്പെടുന്ന വൈകല്യം പരിഹരിക്കേണ്ടതാണ്.

7 യൂഫാസ്റ്റിന്റെ സുരക്ഷ ഉറപ്പുവരുത്താൻ ആവശ്യമായ നടപടികൾ സ്വീകരിക്കേണ്ടതാണ്. കൂടാതെ ഡെവലപ്മെന്റ് ടീം തന്നെ എൻഡ് യൂസറായി നിലനിൽക്കുന്ന അവസ്ഥ കർശനമായി ഒഴിവാക്കേണ്ടതാണ്.

8 യൂഫാസ്റ്റിന് യൂസർ മാനുവൽ തയ്യാറാക്കേണ്ടതാണ്.

1-3-10 മൂല്യവർദ്ധിതഭക്ഷ്യോത്പന്നങ്ങളുടെ വില്പന - സർക്കാർ നിയമങ്ങൾ /ചട്ടങ്ങൾ പാലിക്കേണ്ടതാണ്

| | |
|------------|---|
| ലക്ഷ്യം : | മൂല്യവർദ്ധിത ഭക്ഷ്യോത്പന്നങ്ങളുടെ വില്പന - സർക്കാർ നിയമങ്ങൾ/ചട്ടങ്ങൾ പാലിക്കുന്നുണ്ടോ എന്നുള്ള പരിശോധന |
| മാനദണ്ഡം : | i) 2006 ലെ ഭക്ഷ്യസുരക്ഷാ നിയമം ii) 2011 ലെ Food Safety and Standards (Licensing and Registration of Food Businesses) Regulations |

ഭക്ഷ്യ ഉത്പന്നങ്ങളുടെ സംസ്കരണവുമായി ബന്ധപ്പെട്ട ഗവേഷണങ്ങളും അനുബന്ധ പ്രവർത്തനങ്ങളും സർവ്വകലാശാലയ്ക്ക് കീഴിലുള്ള മിക്ക കേന്ദ്രങ്ങളിലും സജീവമായി നടന്നുവരുന്നു. കാർഷികോല്പന്നങ്ങൾ നശിച്ചുപോകുന്നത് തടയൽ, പുതിയൊരു തൊഴിൽമേഖല സൃഷ്ടിക്കൽ എന്നീ ഘടകങ്ങൾ കൂടി ഇതുമായി ബന്ധപ്പെട്ട് നിലനിൽക്കുന്നതുകൊണ്ടുതന്നെ പല കേന്ദ്രങ്ങളും ഗവേഷണത്തോടൊപ്പം മൂല്യവർദ്ധിത ഭക്ഷ്യ ഉത്പന്നങ്ങളുടെ ഗണ്യമായ ഉൽപ്പാദനവും വില്പനയും നടത്തുന്നുണ്ട്. ഇത്തരത്തിലുള്ള യൂണിറ്റുകളിൽ പലതിലും സർവ്വകലാശാല തന്നെ പരിശീലനം നൽകിയ സ്വയംസഹായസംഘങ്ങളാണ് മേൽപ്രവർത്തനങ്ങൾ നടത്തുന്നത്. ഇത്തരത്തിൽ മൂല്യവർദ്ധിതഭക്ഷ്യോത്പന്നങ്ങളുടെ ഉല്പാദനവും വില്പനയും നടത്തുന്ന കേന്ദ്രങ്ങൾ ഇതുമായി ബന്ധപ്പെട്ട സർക്കാർ നിയമങ്ങൾ/ചട്ടങ്ങൾ എന്നിവ പാലിക്കുന്നില്ല.

2006 ലെ ഭക്ഷ്യസുരക്ഷാ നിയമം, 2011 ലെ Food Safety and Standards (Licensing and Registration of Food Businesses) Regulations എന്നിവ പ്രകാരം ഭക്ഷ്യ വ്യാപാരികൾക്കും ഭക്ഷ്യ ഉൽപാദകർക്കും വിതരണക്കാർക്കും ഇറക്കുമതിക്കാർക്കും നിർബന്ധിത രജിസ്ട്രേഷനും ലൈസൻസും ആവശ്യമാണ്. ഭക്ഷ്യസുരക്ഷാ നിയമം അദ്ധ്യായം 1 ഖണ്ഡിക 3(1)(n) പ്രകാരം “food business” means any undertaking, whether for profit or not and whether public or private, carrying out any of the activities related to any stage of manufacture, processing, packaging, storage, transportation, distribution of food, import and includes food services, catering services, sale of food or food ingredients എന്ന് കൃത്യമായി രേഖപ്പെടുത്തിയിട്ടുണ്ട്. അതുകൊണ്ടുതന്നെ ഗവേഷണത്തിന്റെ ഉപോൽപ്പന്നം എന്ന നിലയില്ലാതെ വിപണനോദ്ദേശത്തോടെ മൂല്യവർദ്ധിതഭക്ഷ്യവിഭവങ്ങൾ ഉല്പാദിപ്പിക്കുന്ന സർവ്വകലാശാലാ കേന്ദ്രങ്ങൾക്ക് നിർബന്ധമായും രജിസ്ട്രേഷനും ലൈസൻസും ആവശ്യമാണ്.

വില്പന കേന്ദ്രത്തിൽ വിപണനം നടത്തുന്ന ഭക്ഷ്യോത്പന്നങ്ങളുടെ പായ്ക്കറ്റിലുള്ള ലേബലിൽ 2011 ലെ Food Safety and Standards (Packaging and Labelling) Regulations

പ്രകാരം താഴെപ്പറയുന്ന വിവരങ്ങൾ ഉണ്ടായിരിക്കണമെന്ന നിബന്ധനകൾ പൂർണ്ണമായും സർവ്വകലാശാലയിൽ പാലിക്കപ്പെടുന്നില്ല.

- ഭക്ഷ്യ വസ്തുവിന്റെ പേര്
- അടങ്ങിയിരിക്കുന്ന ഘടകങ്ങൾ
- പോഷകാംശങ്ങളെക്കുറിച്ചുള്ള വിവരം
- വെജിറ്റേറിയൻ/നോൺ വെജിറ്റേറിയൻ ലോഗോ
- ഫുഡ് അഡിറ്റീവ് സംബന്ധിച്ചുള്ള വിവരം
- നിർമ്മാതാവിന്റെ പൂർണ്ണമായ മേൽവിലാസം
- ഭക്ഷ്യവസ്തുക്കളുടെ അളവ്
- ബാച്ച്/ലോട്ട്/കോഡ് നമ്പർ
- നിർമ്മിച്ച /പാക്ക് ചെയ്ത തീയതി
- ബെസ്റ്റ് ബിഫോർ/കാലാവധി തീയതി
- ഉപയോഗിക്കാനുള്ള മാർഗ്ഗ നിർദ്ദേശങ്ങൾ
- FSSAI ലോഗോ & ലൈസൻസ് നമ്പർ

നിർദ്ദേശങ്ങൾ

1 വിപണനം കൂടി ലക്ഷ്യമാക്കി മൂല്യവർദ്ധിതഭക്ഷ്യവിഭവങ്ങളുടെ ഉല്പാദനം നടത്തുന്ന കേന്ദ്രങ്ങൾ ഇതുമായി ബന്ധപ്പെട്ട രജിസ്ട്രേഷനും ലൈസൻസും എടുക്കുന്നതിലേക്ക് സർവ്വകലാശാല കർശനമായ നിർദ്ദേശം നൽകേണ്ടതാണ്.

2 വിപണനം നടത്തുന്ന ഭക്ഷ്യോല്പന്നങ്ങളുടെ പായ്ക്കിംഗ് ലേബലിംഗ് 2011 ലെ Food Safety and Standards (Packaging and Labelling) Regulations പ്രകാരമുള്ള വിവരങ്ങൾ നിർബന്ധമായും ചേർക്കേണ്ടതാണ്.

1-3-11 ക്രെഡിറ്റ് സെയിൽ - 2,12,11,142/- രൂപ സർവ്വകലാശാലയ്ക്ക് ലഭ്യമായിട്ടില്ല

| | |
|------------|---|
| ലക്ഷ്യം : | ഇൻവോയ്സുകൾ (ക്രെഡിറ്റ് സെയിൽ) വഴിയുള്ള വിൽപ്പനകളിൽ ലഭിക്കാനുള്ള തുകകൾ കൃത്യമായി ലഭ്യമാവുന്നുണ്ടോ എന്നുള്ള പരിശോധന |
| മാനദണ്ഡം : | i) കേരള ഫിനാൻഷ്യൽ കോഡ് ii) സർവ്വകലാശാലാ ഉത്തരവുകൾ |

കേരള കാർഷികസർവ്വകലാശാലയിൽ ഉൽപ്പാദിപ്പിക്കുന്ന ചെടികൾ, വിത്തുകൾ, മറ്റ് നടീൽ വസ്തുക്കൾ എന്നിവയുടെ വിപണനത്തിന്റെ ഭാഗമായി സർക്കാരിന്റെ വിവിധ വകുപ്പുകളിലേക്കും, സർവ്വകലാശാലയിലെ വിവിധ കേന്ദ്രങ്ങൾ പരസ്പരവും ഇൻവോയ്സുകൾ (ക്രെഡിറ്റ് സെയിൽ) പ്രകാരമുള്ള വിൽപ്പനകൾ കാലങ്ങളായി നടക്കുന്നുണ്ട്. എന്നാൽ ഇതിന് നിയതമായ നടപടിക്രമങ്ങളോ ചട്ടങ്ങളോ സർവ്വകലാശാലയിൽ നിലവില്ല. ഈ നടപടികളിലെ ക്രമരാഹിത്യത്തെക്കുറിച്ച് 2015-16 വർഷത്തെ ഓഡിറ്റ് റിപ്പോർട്ടിൽ (ഖണ്ഡിക 2-2) പരാമർശിച്ചിട്ടും സർവ്വകലാശാല നാളിതുവരെ നടപടി സ്വീകരിച്ചിട്ടില്ല.

2017-18 വർഷത്തെ വിൽപ്പനയിൽ **2,12,11,142/-** രൂപയാണ് ഈ ഇനത്തിൽ സർവ്വകലാശാലയ്ക്ക് ലഭിക്കുവാനുള്ളത്. പ്രതിവർഷം ഭീമമായ തുകകളാണ് ഇത്തരത്തിൽ സർവ്വകലാശാലയ്ക്ക് ലഭിക്കുവാനുള്ളത്. എന്നാൽ ഇത് വാർഷിക കണക്കിൽ ഉൾപ്പെടുത്തുകയോ, ലഭിക്കുവാനുള്ള തുകകളുടെ വർഷം തിരിച്ചുള്ള സംക്ഷിപ്തം സൂക്ഷിക്കുകയോ ചെയ്യുന്നില്ല. 2017-18 വർഷത്തിൽ തീർപ്പാക്കാതെ അവശേഷിക്കുന്ന ഇൻവോയ്സുകളുടെ വിശദാംശങ്ങൾ ചുവടെ കൊടുക്കുന്നു.

| | | |
|---|--|--------|
| 1 | ഫോറസ്ട്രി കോളേജ്, വെള്ളാനിക്കര | 183377 |
| 2 | ഇൻസ്ട്രക്ഷണൽ ഫാം, വെള്ളായണി | 250674 |
| 3 | കേളപ്പള്ളി കോളേജ് ഓഫ് അഗ്രിക്കൾച്ചർ എഞ്ചിനീയറിംഗ് & ടെക്നോളജി, തവന്തൂർ | 614743 |
| 4 | എ ഐ എൻ പി ഓൺ മെഡിസിനൽ & ആരോമാറ്റിക് പ്ലാന്റ്, വെള്ളാനിക്കര | 43820 |
| 5 | എ ആർ എസ് മണ്ണുത്തി | 173148 |
| 6 | എ ആർ എസ് ആനക്കയം | 373469 |
| 7 | സി പി ബി എം ബി,വെള്ളാനിക്കര | 6100 |
| 8 | സീഡ് ടെക്നോളജി യൂണിറ്റ്, വെള്ളാനിക്കര | 491520 |

| | | |
|----|--------------------------|--------------------|
| 9 | ആർ എ ആർ എസ് അമ്പലവയൽ | 432781 |
| 10 | ആർ എ ആർ എസ് പട്ടാമ്പി | 341381 |
| 11 | ആർ ആർ എസ് വൈറ്റില | 1870875 |
| 12 | എ ഐ എൻ പി ഓൺ ഓർണിത്തോളജി | 175224 |
| 13 | സെൻട്രൽ ന്യൂറി | 174015 |
| 14 | കെ വി കെ വയനാട് | 15193837 |
| 15 | കെ വി കെ, പാലക്കാട് | 250010 |
| 16 | സി ഓ എ, പടന്നക്കാട് | 626843 |
| | ആകെ | 2,12,41,817 |

സ്റ്റേഷൻ തിരിച്ചുള്ള വിശദാംശങ്ങൾ അനുബന്ധം-13 ആയി ചേർത്തിട്ടുണ്ട്.

നിർദ്ദേശങ്ങൾ

- 1 ക്രെഡിറ്റ് സെയിൽ വിൽപ്പന സംബന്ധിച്ച് നിയതമായ ചട്ടങ്ങളും നടപടിക്രമങ്ങളും ആവിഷ്കരിക്കുക.
- 2 ലഭിക്കാനുള്ള തുകകൾ കൂടി വാർഷിക കണക്കിൽ ഉൾപ്പെടുത്തുന്ന രീതിയിൽ കണക്കെഴുത്ത് രീതി പരിഷ്കരിക്കുക.
- 3 ലഭിക്കാനുള്ള തുകകൾ ലഭ്യമാക്കുവാനുള്ള അടിയന്തിര നടപടികൾ സ്വീകരിക്കുക.

1-3-12 മുൻകൂർ തുകകൾ ക്രമീകരിക്കുന്നതിലെ അപാകതകൾ

| | |
|------------|---|
| ലക്ഷ്യം : | മുൻകൂർ തുകകളുടെ അനുമതി, തിരിച്ചടവ് എന്നിവ ക്രമപ്രകാരമാണോ എന്നുള്ള പരിശോധന |
| മാനദണ്ഡം : | <ul style="list-style-type: none"> i) കേരള ഫിനാൻഷ്യൽ കോഡ് ii) ജി.ഒ.(പി)നമ്പർ 419/11/ധനം തീയതി.04.10.11 iii) സർവ്വകലാശാലാ ഉത്തരവുകൾ |

സർവ്വകലാശാലയ്ക്ക് കീഴിലുള്ള വിവിധ കേന്ദ്രങ്ങളിൽ കണ്ടിജന്റ് ഇനത്തിൽ താൽക്കാലികമായി നൽകുന്ന മുൻകൂറുകൾ ക്രമപ്രകാരമായി തീർപ്പാക്കുന്നില്ല. മുൻകൂറുകൾ നൽകുന്നത് സംബന്ധിച്ചും അത് തീർപ്പാക്കുന്നത് സംബന്ധിച്ചും കേരള ഫിനാൻഷ്യൽ കോഡ് ആർട്ടിക്കിൾ 99-ലും ജി.ഒ.(പി)നമ്പർ, 419/11 ധനം തീയതി. 4-10-11-ലും വ്യക്തമായ നിർദ്ദേശങ്ങൾ നൽകുന്നുണ്ട്. ഫിനാൻഷ്യൽ കോഡ് പ്രകാരം പെർമനെന്റ് അഡ്വാൻസ് (94), temporary advance (99), Advance for contingent charges to be incurred on tour(100), Advance for law charge എന്നിവയാണ് കണ്ടിജന്റ് അഡ്വാൻസ് ഇനത്തിൽ ഉൾപ്പെടുന്നത്. ഇതിൽ ആർട്ടിക്കിൾ 99 പരാമർശിക്കുന്ന തരത്തിലുള്ള അഡ്വാൻസുകളാണ് സർവ്വകലാശാലയിൽ പൊതുവായി കാണുന്നത്.

സർക്കാരിന്റെ അംഗീകാരത്തോടു കൂടി കൃത്യമായ മാനദണ്ഡങ്ങളും നിയന്ത്രണങ്ങളും പാലിച്ച് പ്രത്യേക ആവശ്യങ്ങൾക്ക് മാത്രമായാണ് ആർട്ടിക്കിൾ 99 പ്രകാരമുള്ള മുൻകൂറുകൾ സർക്കാർ സംവിധാനത്തിൽ ലഭ്യമാവുന്നത്. എന്നാൽ സർവ്വകലാശാലയെ സംബന്ധിച്ചിടത്തോളം ഇത്തരം നിയന്ത്രണ സംവിധാനത്തോടെയല്ല മുൻകൂറുകൾ പലപ്പോഴും അംഗീകരിക്കുന്നത്. 2015-16 വർഷത്തെ ഓഡിറ്റ് റിപ്പോർട്ടിലെ ഖണ്ഡിക 2-3 ൽ ഇതുമായി ബന്ധപ്പെട്ട് അപാകതകൾ പരാമർശിച്ചതിന്റെ അടിസ്ഥാനത്തിൽ നമ്പർ ജിഎ/ഡി1/13624/2017 തീയതി 05-10-2017 പ്രകാരം മുൻകൂറുകൾ അനുവദിക്കുന്നതുമായി ബന്ധപ്പെട്ട നിർദ്ദേശങ്ങൾ സർവ്വകലാശാല പുറപ്പെടുവിക്കുകയുണ്ടായി. എന്നിട്ടും അപാകതകൾ ആവർത്തിക്കപ്പെടുന്നുണ്ട്.

അനുവദിച്ച മുൻകൂറുകൾ തീർപ്പാക്കുന്നതിനും യഥാസമയത്ത് തീർപ്പാക്കാത്ത മുൻകൂർ തുകകൾ പലിശ സഹിതം തിരിച്ചുപിടിക്കുന്നതിനും സർവ്വകലാശാല നടപടികൾ സ്വീകരിക്കുന്നില്ല. ജി.ഒ.(പി)നമ്പർ 419/11 ധനം തീയതി.04.10.11 പ്രകാരം ഇത്തരത്തിൽ നൽകിയ മുൻകൂറുകൾ മൂന്നുമാസത്തിനുള്ളിൽ ക്രമീകരിക്കേണ്ടതാണ്. അല്ലാത്തപക്ഷം നൽകിയ തുക 18% പലിശ സഹിതം തിരിച്ചുപിടിക്കണം. ഇത്തരത്തിലുള്ള സർക്കാർ ഉത്തരവ് നിലവിലുണ്ടെങ്കിലും

പലപ്പോഴും മുൻകൂറുകൾ മൂന്നുമാസത്തിനുള്ളിൽ തീർപ്പാക്കുന്നില്ല. 2015-16 സാമ്പത്തിക വർഷം തീർപ്പാക്കാത്ത മുൻകൂർ തുകകളുടെ സ്റ്റേഷൻ തിരിച്ചുള്ള കണക്കുകൾ ചുവടെ കൊടുക്കുന്നു.

| ക്രമ നം | സ്ഥാപനം | ക്രമീകരിക്കാത്ത തുക |
|---------|---|---------------------|
| 1 | ഇൻസുക്ഷണൽ ഫാം, വെള്ളായണി | 17850 |
| 2 | ഹെഡ്കാർട്ട്രേഴ്സ്, വെള്ളാനിക്കര | 158775 |
| 3 | കാർഷിക കോളേജ്, വെള്ളായണി | 8744326 |
| 4 | കോളേജ് ഓഫ് ഫോർട്ടിക്ട്രിൾ, വെള്ളാനിക്കര | 15000 |
| 5 | കോക്കനട്ട് റിസേർച്ച് സ്റ്റേഷൻ, ബാലരാമപുരം | 6831 |
| 6 | ഡിപ്പാർട്ടുമെന്റ് ഓഫ് പ്ലാന്റേഷൻ കോർപ്പറേഷൻ & സ്പെസസ്, വെള്ളാനിക്കര | 286265 |
| 7 | ഡയറക്ട്രേറ്റ് ഓഫ് എക്സറ്റൻഷൻ, മണ്ണുത്തി | 57000 |
| 8 | സെൻട്രൽ ട്രെയിനിംഗ് ഇൻസറ്റിറ്റ്യൂട്ട്, മണ്ണുത്തി | 1138284 |
| 9 | കമ്മ്യൂണിക്കേഷൻ സെൻറർ, മണ്ണുത്തി | 612000 |
| 10 | കെ എ യു പ്രസ്, മണ്ണുത്തി | 5000 |
| 11 | ട്രെയിനിംഗ് സർവ്വീസ് സ്റ്റീം, വെള്ളായണി | 25000 |
| | ആകെ | 11066331 |

- നിർദ്ദേശങ്ങൾ**
- 1 മുൻകൂറുകളുടെ അംഗീകാരം, സാമ്പത്തിക പരിധി എന്നിവ സംബന്ധിച്ച് വ്യക്തമായ മാനദണ്ഡങ്ങൾ രൂപീകരിക്കുക.
 - 2 മുൻകൂറുകൾ തീർപ്പാക്കുന്നതിന് കേരള ഫിനാൻഷ്യൽ കോഡ്, സർക്കാർ ഉത്തരവുകൾ എന്നിവ പ്രകാരമുള്ള നടപടികൾ സ്വീകരിക്കുക.
 - 3 ഫലപ്രദമായ നിയന്ത്രണ സംവിധാനം ഏർപ്പെടുത്തുക.

1-3-13 വാങ്ങൽ നടപടികളിലെ അപാകതകൾ

| | |
|------------|---|
| ലക്ഷ്യം : | വാങ്ങൽ നടപടികളിലെ അപാകതകളുടെ പരിശോധന. |
| മാനദണ്ഡം : | i) കേരള സ്റ്റോർ പർച്ചേസ് മാനുവൽ ii) സർവ്വകലാശാല പരിപത്രം ജിഎ/പി1/13791/201/ തീയതി 04-10-2017 |

സർവ്വകലാശാലയ്ക്ക് സ്വന്തമായി ഒരു പർച്ചേസ് റൂൾ ഇല്ലാത്ത സാഹചര്യത്തിൽ കേരള സ്റ്റോർ പർച്ചേസ് മാനുവൽ 2013, സർക്കാർ കാലാകാലങ്ങളിൽ പുറപ്പെടുവിക്കുന്ന ഉത്തരവുകൾ, സർവ്വകലാശാലയുടെ ഉത്തരവുകൾ എന്നിവ പാലിച്ചുകൊണ്ടാണ് വാങ്ങലുകൾ നടത്തേണ്ടത്. എന്നാൽ വാങ്ങൽ നടപടികളിൽ സർവ്വകലാശാലാകേന്ദ്രങ്ങൾ പലപ്പോഴും കേരള സ്റ്റോർ പർച്ചേസ് മാനുവൽ വ്യവസ്ഥകൾ പാലിക്കുന്നില്ല. ക്വട്ടേഷൻ/ടെണ്ടർ വിളിക്കാതെയുള്ള വാങ്ങൽ, ആവശ്യകതയെ ചെറിയ ഘടകങ്ങളാക്കി വിഭജിച്ചുകൊണ്ടുള്ള വാങ്ങൽ, പൊതുമേഖലാസ്ഥാപനങ്ങളിൽ നിന്നും വാങ്ങുമ്പോഴുള്ള നിബന്ധനകൾ (കേരള സ്റ്റോർ പർച്ചേസ് മാനുവൽ ഖണ്ഡിക 9.22-9.25) പാലിക്കാതിരിക്കൽ, ടെൻഡർ ക്ഷണിക്കേണ്ടിടത്ത് ക്വട്ടേഷൻ നടപടികൾ സ്വീകരിക്കൽ, ഒരുമിച്ച് വാങ്ങാവുന്ന സ്റ്റേഷനറി സാമഗ്രികൾ പലതവണകളായി വാങ്ങൽ എന്നീ അപാകതകൾ വ്യാപകമായി കണ്ടുവരുന്നു. കൂടാതെ റേറ്റ് കോൺട്രാക്ട് സംബന്ധിച്ച് സർവ്വകലാശാലാ പരിപത്രം ജിഎ/പി1/13791/201/ തീയതി 04-10-2017 പ്രകാരം നിർദ്ദേശിച്ചിരിക്കുന്ന നിബന്ധനകളും പലപ്പോഴും പാലിക്കപ്പെടുന്നില്ല.

വാങ്ങൽ നടപടികളിലെ അപാകതകൾ സംബന്ധിച്ച് സ്റ്റേഷൻ തിരിച്ചുള്ള പരാമർശങ്ങളുടെ സംക്ഷിപ്തം താഴെ ചേർക്കുന്നു.

| ക്രമ നം | സ്ഥാപനം | ഖണ്ഡിക നമ്പർ |
|---------|---|--------------|
| 1 | കാർഷിക കോളേജ്, പടന്നക്കാട് | 1-4-1-2 |
| 2 | കാർഷിക കോളേജ്, പടന്നക്കാട് | 1-4-1-3 |
| 3 | കേളപ്പി കോളേജ് ഓഫ് അഗ്രികൾച്ചറൽ എൻജിനീയറിങ് & ടെക്നോളജി, തവന്നൂർ | 1-4-2-6 |
| 4 | കാർഷികകോളേജ്, വെള്ളായണി | 1-4-7-1 |
| 5 | ആർ എ ആർ എസ് അമ്പലവയൽ | 1-4-13-13 |
| 6 | പ്രാദേശിക കാർഷിക ഗവേഷണ കേന്ദ്രം, പീലിക്കോട് | 1-4-13-2 |
| 7 | കൃഷി വിജ്ഞാന കേന്ദ്രം, വയനാട് | 1-4-26-9 |
| 8 | കൃഷി വിജ്ഞാനകേന്ദ്രം, കോട്ടയം | 1-4-2-1 |
| 9 | ഫ്ലോറിക്കൾച്ചർ ഇംപ്രൂവ്മെന്റ് പ്രോജക്ട്, ഹോർട്ടികൾച്ചർ കോളേജ്, വെള്ളാനിക്കര | 1-4-36-2 |
| 10 | ഇൻസ്ട്രക്ഷണൽ ഫാം, വെള്ളായണി | 1-4-40 -1 |

നിർദ്ദേശങ്ങൾ

1 വാങ്ങൽ നടപടികളിൽ കേരള സ്റ്റോർപർച്ചേസ് മാനുവൽ വ്യവസ്ഥകൾ കൃത്യമായി പാലിക്കുക.

2 വാങ്ങൽ നടപടികൾ സംബന്ധിച്ച സർവകലാശാലാ പരിപത്രത്തിലെ നിർദ്ദേശങ്ങൾ പാലിക്കുക.

1-3-14 മരാമത്ത് പണികൾക്കായി എഞ്ചിനീയറിങ്ങ് വിഭാഗങ്ങൾക്ക് കൈമാറുന്ന പദ്ധതിപ്പണത്തിന്റെ വിനിയോഗം- 2.86 കോടി രൂപയുടെ പ്രവൃത്തികൾ പൂർത്തീകരിച്ചിട്ടില്ല

ലക്ഷ്യം : മരാമത്ത് പണികൾക്കായി എഞ്ചിനീയറിങ്ങ് വിഭാഗങ്ങൾക്ക് കൈമാറിയ പദ്ധതിപ്പണത്തിന്റെ വിനിയോഗവും കണക്കുകൂട്ടലുകളും സംബന്ധിച്ച പരിശോധന

- മാനദണ്ഡം :**
1. പദ്ധതി ലക്ഷ്യം
 2. പദ്ധതി രേഖകൾ
 3. മരാമത്ത് ചട്ടങ്ങൾ

പദ്ധതികളുടെ ഭാഗമായി സർവ്വകലാശാലയ്ക്ക് ലഭിക്കുന്ന ധനസഹായങ്ങൾ സർവ്വകലാശാലാ ആസ്ഥാനത്തുനിന്നും പദ്ധതിനടത്തിപ്പുമായി ബന്ധപ്പെട്ട അതാത് കേന്ദ്രങ്ങൾക്കായി കൈമാറുന്നു. ഇത്തരത്തിൽ കൈമാറിക്കിട്ടിയ പദ്ധതിധനസഹായത്തിൽ നിർമ്മാണപ്രവൃത്തികൾക്കായി വകയിരുത്തിയ തുകകൾ തങ്ങളുടെ വാർഷികകണക്കിൽ ചെലവായി രേഖപ്പെടുത്തിയ ശേഷം സ്റ്റേഷനുകൾ എഞ്ചിനീയറിംഗ് വിഭാഗങ്ങൾക്ക് കൈമാറുന്നു. ഇത്തരത്തിൽ കൈമാറുന്ന തുകകളുടെ വിനിയോഗവും കണക്കുകളുടെ ക്രമീകരണവും തൃപ്തികരമല്ല.

മരാമത്ത് വിഭാഗത്തിന്റെ ബഡ്ജറ്റ് വിഹിതമായല്ലാതെ, സ്റ്റേഷനുകളുടെ ബഡ്ജറ്റ് വിഹിതത്തിൽ നിന്നും എഞ്ചിനീയറിങ്ങ് വിഭാഗത്തിന് നൽകുന്ന തുകകൾ 'മുൻകൂർ' ആയാണ് കണക്കിലെടുക്കേണ്ടത്. സ്വാഭാവികമായും വിനിയോഗ സാക്ഷ്യപത്രം ലഭിക്കുമ്പോൾ മാത്രമേ ആയത് സ്റ്റേഷന്റെ ചെലവായി പരിഗണിക്കാൻ കഴിയുകയുള്ളൂ. എന്നാൽ, സർവ്വകലാശാലാ എഞ്ചിനീയറിംഗ് വിഭാഗവുമായി ബന്ധപ്പെട്ടുള്ള ധനവിനിയോഗങ്ങൾക്ക് ഇപ്രകാരം കൃത്യമായ ഒരു അക്കൗണ്ടിംഗ് രീതി നിലവിലില്ല. നിർമ്മാണ പ്രവൃത്തികൾക്കായി സ്റ്റേഷനുകൾ എഞ്ചിനീയറിംഗ് വിഭാഗങ്ങൾക്ക് നൽകുന്ന തുകകളുടെ കണക്കുകൂട്ടലിന്, ടി പ്രവൃത്തികളുടെ പുരോഗതി വിലയിരുത്താനുള്ള വിവരങ്ങൾ ലഭ്യമാകും വിധമല്ല. എഞ്ചിനീയറിങ്ങ് വിഭാഗം തന്നെ ഇലക്ട്രിക്കൽ പ്രവർത്തികൾക്കായി അതിന്റെ ഉപവിഭാഗത്തിന് കൈമാറുന്ന തുകകളുടെ പോലും കണക്കുകൾ അന്വേഷണമാണ്. എത്ര തുക കൈമാറി, ഏതൊക്കെ പൂർത്തീകരിച്ചു, എത്ര രൂപയ്ക്ക് ധനവിനിയോഗസാക്ഷ്യപത്രം നൽകി എന്നിങ്ങനെ അടിസ്ഥാനവിവരങ്ങൾ എഞ്ചിനീയറിംഗ് വിഭാഗങ്ങളിൽ കൃത്യമായില്ല. ബാഹ്യ ഏജൻസികൾ (ഇ.എ.പി.) സർവ്വകലാശാലയെ ഏൽപ്പിക്കുന്ന പ്രോജക്റ്റുകളിൽ നിന്നും അതാത് ഗവേഷകർ മരാമത്ത് വിഭാഗത്തിന് കൈമാറിയ തുകയിൽ നിർമ്മാണ ചെലവ് കഴിച്ച് തിരികെ നൽകാൻ തുക ബാക്കിനിൽക്കുന്ന അവസരങ്ങളുണ്ട്. അതുപോലെ ഇ.എ.പി.കളിൽ പണി പൂർത്തിയായവയ്ക്ക് കൈമാറിക്കിട്ടിയ തുക പോരാതെ വരുന്ന സാഹചര്യവും ഉണ്ട്. സമയബന്ധിതവും കൃത്യവുമായ

ധനവിനിയോഗസാക്ഷ്യപത്രങ്ങൾ അടിസ്ഥാനമാക്കി കണക്കുകൾ ക്രമീകരിക്കുന്ന അക്കൗണ്ടിങ്ങ് നടപടികളുടെ അഭാവത്തിൽ പദ്ധതിപ്പണം പൂർണ്ണമായി വിനിയോഗിച്ചോ ഇല്ലയോ എന്ന് ഉറപ്പുവരുത്താൻ കഴിയാത്ത സാഹചര്യമാണുള്ളത്. 2017-18 സാമ്പത്തികവർഷത്തിൽ മാത്രമായി മരാമത്ത്പണികൾക്കായി എഞ്ചിനീയറിങ്ങ് വിഭാഗങ്ങൾക്ക് കൈമാറിയ തുകകളിൽ 2.86 കോടി രൂപയുടെ പ്രവൃത്തികൾ പൂർത്തീകരിച്ചിട്ടില്ല. വിശദാംശങ്ങൾ ചുവടെ കൊടുക്കുന്നു.

| ക്രമ നം | സ്ഥാപനം | പ്രവർത്തി | തുക | തുക സ്വീകരിച്ച എഞ്ചി. വിഭാഗം |
|---------|---|---|---------|--|
| 1 | ഹോർട്ടിക്കൾച്ചർ കോളേജ്, വെള്ളാനിക്കര | സോളാർ പാനൽ (ഡവലപ്പ്മെന്റ് ഗ്രാന്റ്) | 1500000 | ഡയറക്ടർ ഓഫ് ഫിസിക്കൽ പ്ലാന്റ്, വെള്ളാനിക്കര |
| 2 | പ്രാദേശിക കാർഷിക ഗവേഷണ കേന്ദ്രം (SZ), വെള്ളായണി | ആർ കെ വി വൈ പ്രോജക്ട്- “എസ്റ്റാബ്ലിഷ് മെന്റ് ഓഫ് നാഷണൽ ലെവൽ ക്വാളിറ്റി കൺട്രോൾ ലാബോറട്ടറി ഫോർ ഹണി” | 7200000 | ” |
| | | “എസ്റ്റാബ്ലിഷ് മെന്റ് ഓഫ് ടെക്നോ-ഇൻകുബേഷൻ സെന്റർ ഫോർ ദി കൊമേഴ്സിലൈസേഷൻ ഓഫ് വാല്യൂ അഡഡ് പ്രൊഡക്ട്സ് (ഫ്രം അണ്ടർ എക്സ്പോയിറ്റഡ് പ്രൂട്ട്സ് & വെജിറ്റബിൾസ് | 3000000 | ” |
| | | ആർ കെ വി വൈ പ്രോജക്ട്- “എസ്റ്റാബ്ലിഷ് മെന്റ് ഓഫ് സെന്റർ ഫോർ ഫോർമുലേഷൻ ഓഫ് കൺവീനിയന്റ് ഫുഡ്സ് | 5000000 | ” |
| | | ബയോ-ടെക് കേരളം പ്രോജക്ട്- ഡിപ്പാർട്ട്മെന്റ് ഓഫ് അഗ്രിക്കൾച്ചറൽ മൈക്രോബയോളജി | 460000 | ” |
| 3 | നെല്ലു ഗവേഷണ കേന്ദ്രം, മങ്കൊമ്പ് | “സ്റ്റേറ്റ് പ്ലാൻ പ്രോജക്ട്- ഡവലപ്മെന്റ് ഓഫ് ലൊക്കേഷൻ സ്പെസിഫിക് ടെക്നോളജി പാക്കേജസ് ഫോർ ദി ഡിഫറന്റ് ഇക്കോളജിക്കൽ സോൺസ് ഓഫ് കുട്ടനാട് ത്രൂ പിറ്റിഡി” | 484000 | എക്സിക്യൂട്ടീവ് എൻജിനീയർ, എൻജിനീയറിംഗ് ഡിവിഷൻ കുമരകം |
| 4 | പ്രാദേശിക കാർഷിക ഗവേഷണ | കാലിത്തൊഴുത്ത് (0.25 ലക്ഷം), രാസവസ്തുക്കളും, രാസവളവും | 975000 | ” |

| | | | | |
|----|---|--|---------|--|
| | കേന്ദ്രം, ഓണാട്ടുകര | സൂക്ഷിക്കുന്നതിനുള്ള സ്റ്റോർ മുറി (4 ലക്ഷം), ട്രാക്ടർ ഷെഡ് (2.5 ലക്ഷം), ഗാർഡൻ ലാന്റിന്റെ കിഴക്കുവശം 'പിച്ചിംഗ്' (3 ലക്ഷം) എന്നിവയുടെ നിർമ്മാണം | | |
| | | ഡ്രെയിംഗ് യാർഡ് നിർമ്മാണം | 200000 | „ |
| 5 | കൃഷി വിജ്ഞാന കേന്ദ്രം, കോട്ടയം | സോയിൽ സാമ്പിൾ കളക്ഷൻ റൂം നിർമ്മാണം | 700000 | „ |
| | | ടൈമ്പറി ഷെഡ് നിർമ്മാണം | 1500000 | „ |
| | കേളപ്പള്ളി കോളേജ് ഓഫ് അഗ്രിക്കൾച്ചറൽ എഞ്ചിനീയറിംഗ് & ടെക്നോളജി, തവന്തൂർ | വർക്ക് ഷോപ്പ്/ ലാബുകളുടെ അറ്റകുറ്റ പണികൾ | 315000 | എക്സിക്യൂട്ടീവ് എൻജിനീയർ, എൻജിനീയറിംഗ് ഡിവിഷൻ, തവന്തൂർ |
| | | ട്രെയിൻസ് വർക്ക് | 1000000 | „ |
| | | കാറ്റിൽ ഫാം ഫെൻസിംഗ് വർക്ക് | 275000 | „ |
| | | റീ-സർഫസിംഗ് ഓഫ് എക്സിസ്റ്റിംഗ് ക്യാമ്പസ് റോഡ് | 400000 | „ |
| | | ആൺകുട്ടികളുടെ ഹോസ്റ്റൽ അറ്റകുറ്റ പണികൾ | 100000 | „ |
| 9 | സെൻട്രൽ ട്രെയിനിംഗ് ഇൻസ്റ്റിറ്റ്യൂട്ട്, മണ്ണൂർ | കർഷക ഭവനത്തിലേക്ക് സോളാർ പാനൽ സ്ഥാപിക്കൽ | 1000000 | ഡയറക്ടറേറ്റ് ഓഫ് ഫിസിക്കൽ പ്ലാൻ്റ്, വെള്ളാനിക്കര |
| 10 | കൃഷി വിജ്ഞാന കേന്ദ്രം, കൊല്ലം | ബയോസെന്റർ കെട്ടിട നിർമ്മാണം | 1250000 | എക്സിക്യൂട്ടീവ് എൻജിനീയർ, എൻജിനീയറിംഗ് ഡിവിഷൻ കുമരകം |
| | | ബയോസെന്റർ കെട്ടിടം എയർ കണ്ടീഷൻ ചെയ്യൽ | 300000 | ഡയറക്ടറേറ്റ് ഓഫ് ഫിസിക്കൽ പ്ലാൻ്റ്, വെള്ളാനിക്കര |
| | | ബയോസെന്റർ കെട്ടിടം നിർമ്മാണം | 100000 | എക്സിക്യൂട്ടീവ് എൻജിനീയർ , എൻജിനീയറിംഗ് ഡിവിഷൻ കുമരകം |
| | | സോയിൽ ടെസ്റ്റിംഗ് ലാബിൽ വർക്ക് ടേബിൾ നിർമ്മാണം | 50000 | „ |

| | | | | |
|----|---|---|-------------|---|
| 11 | പ്രാദേശിക കാർഷിക ഗവേഷണ കേന്ദ്രം, പട്ടാമ്പി | മെതിക്കളം നിർമ്മാണം, ഗോഡൗൺ നവീകരണം | 1000000 | എക്സിക്യൂട്ടീവ് എൻജിനീയർ , എൻജിനീയറിംഗ് ഡിവിഷൻ, തവന്തൂർ |
| 12 | സീഡ് ടെക്നോളജി യൂണിറ്റ്, വെള്ളാനിക്കര | ചുറ്റുമതിൽ നിർമ്മാണം | 400000 | ഡയറക്ടറേറ്റ് ഓഫ് ഫിസിക്കൽ പ്ലാന്റ്, വെള്ളാനിക്കര |
| 13 | ഫാമിംഗ് സിസ്റ്റം റിസർച്ച് സ്റ്റേഷൻ, സദാനന്ദപുരം | 5000 ലിറ്റർ പിവിസി വാട്ടർ ടാങ്കിന് പ്ലാന്റ് ഫോം നിർമ്മാണം | 53000 | എക്സിക്യൂട്ടീവ് എൻജിനീയർ , എൻജിനീയറിംഗ് ഡിവിഷൻ കുമരകം |
| | | എഫ്. എസ്.ആർ.എസ് ഏരിയ-11-ൽ സ്ഥിരപന്തൽ നിർമ്മാണം | 247000 | ” |
| | | എഫ്. എസ്.ആർ.എസ് ഏരിയ 2-ൽ സ്ഥിരം പന്തൽ നിർമ്മാണം | 250000 | ” |
| | | ഡ്രയിംഗ് യാർഡും പ്രോസസിംഗ് യൂണിറ്റും നിർമ്മാണം | 300000 | ” |
| | | ഓഫീസ് കെട്ടിടത്തിന്റെ ഇലക്ട്രിസിറ്റി ലോഡ് റഗുലറൈസേഷൻ | 70000 | ഡയറക്ടറേറ്റ് ഓഫ് ഫിസിക്കൽ പ്ലാന്റ്, വെള്ളാനിക്കര |
| 14 | എക്സ്റ്റൻഷൻ ട്രെയിനിംഗ് സെന്റർ, മഞ്ചേശ്വരം | ട്രെയിനിംഗ് ഹോസ്റ്റൽ പുനരുദ്ധാരണം | 500000 | ” |
| | ആകെ | | 2,86,29,000 | |

നിർദ്ദേശങ്ങൾ

- 1 പദ്ധതിയിൽ നിഷ്കർഷിച്ചിരിക്കുന്ന സമയപരിധിക്കുള്ളിൽ തന്നെ മരാമത്ത് പണികൾ പൂർത്തിയാക്കുക.
- 2 വിവിധ പദ്ധതികളുടെ ഭാഗമായി ചെയ്യുന്ന പ്രവൃത്തികളുടെ വിശദാംശങ്ങൾ, പൂർത്തീകരണ സാക്ഷ്യപത്രങ്ങൾ മുതലായവ പദ്ധതി നടപ്പാക്കിയ കേന്ദ്രങ്ങളിൽ സൂക്ഷിക്കേണ്ടതാണ്.
- 3 പൂർത്തീകരണ സാക്ഷ്യപത്രങ്ങൾ നൽകുന്ന മുറയ്ക്കുതന്നെ കൈമാറിയ തുകകളുടെ കണക്കുകളും തീർപ്പാക്കേണ്ടതാണ്.

1-3-15 അവഗണിക്കപ്പെടുന്ന സർവ്വകലാശാല കേന്ദ്രങ്ങളും വിഭാഗങ്ങളും

| | |
|-------------------|---|
| ലക്ഷ്യം : | അവഗണിക്കപ്പെടുകയോ പ്രവർത്തനക്ഷമത നഷ്ടപ്പെടുകയോ ചെയ്ത സർവകലാശാലാ കേന്ദ്രങ്ങളുടെ / വിഭാഗങ്ങളുടെ പുനരുജ്ജീവനം |
| മാനദണ്ഡം : | 1) സർവകലാശാല ആക്ട്, സ്റ്റാറ്റ്യൂട്ട് 2) പ്രാദേശിക കേന്ദ്രങ്ങളും വിഭാഗങ്ങളുമായി ബന്ധപ്പെട്ട സർവകലാശാല ഉത്തരവുകളും റിപ്പോർട്ടുകളും |

വ്യത്യസ്ത മേഖലകളും ധർമ്മങ്ങളുമുള്ള നിരവധി കാർഷിക-കാർഷികാനുബന്ധ സ്ഥാപനങ്ങളുടെ ശ്രവംലായാണ് കേരള കാർഷിക സർവ്വകലാശാല. പല സ്ഥാപനങ്ങളുടെയും പ്രവർത്തനം ഇടയ്ക്ക് മന്ദീഭവിക്കുകയും ചലനാത്മകമാവുകയും ചെയ്യാറുണ്ട്. സുസ്ഥിരമായ കേന്ദ്രങ്ങളുമുണ്ട്. എന്നാൽ ചില കേന്ദ്രങ്ങൾ ദീർഘകാലമായി അവഗണിക്കപ്പെടുകയും പ്രവർത്തനക്ഷമമല്ലാത്തവയായി പരിണമിക്കുകയും ചെയ്തിട്ടുണ്ട്. തൻവർഷ ഓഡിറ്റിൽ ശ്രദ്ധയിൽപ്പെട്ട മൂന്നു കേന്ദ്രങ്ങളെ / വിഭാഗങ്ങളെക്കുറിച്ചുള്ള നിരീക്ഷണങ്ങൾ ചുവടെ ചേർക്കുന്നു.

(i) എക്സ്റ്റൻഷൻ ട്രെയിനിംഗ് സെന്റർ, മഞ്ചേശ്വർ

അത്യന്തരകേരളത്തിലെ സ്ത്രീകളും യുവാക്കളും ഉൾപ്പെടെയുള്ള കർഷകസമൂഹത്തിന് ആവശ്യമായ പരിശീലനപരിപാടികൾ സംഘടിപ്പിക്കുക, മൃഗസംരക്ഷണം, പാലുൽപ്പാദനം, ഗൃഹശാസ്ത്രം, കോഴി വളർത്തൽ, തേനീച്ച വളർത്തൽ, മത്സ്യക്കൃഷി എന്നീ മേഖലകളിൽ വിജ്ഞാനം നവീകരിക്കുക, കാർഷികാവശ്യങ്ങൾക്കായി ആധുനികസാങ്കേതികവിദ്യ ഉപയോഗപ്പെടുത്തുക തുടങ്ങിയ ലക്ഷ്യങ്ങളോടെ 1985 ൽ കാസർഗോഡ് കൃഷിവിജ്ഞാനകേന്ദ്രമായി മഞ്ചേശ്വറിൽ ആരംഭം കുറിച്ച ഈ സ്ഥാപനം നിലവിൽ എക്സ്റ്റൻഷൻ ട്രെയിനിംഗ് സെന്റർ, മഞ്ചേശ്വർ എന്ന പേരിൽ ആർ.എ.ആർ.എസ്സ് പിലിക്കോടിന്റെ ഉപവിഭാഗമായാണ് പ്രവർത്തിക്കുന്നത്.



ദീർഘനാളായി പ്രവർത്തനക്ഷമമല്ലാതെ കിടന്ന കേന്ദ്രത്തിലേക്ക് 2016 ൽ സർവ്വകലാശാലയുടെ ജനറൽ കൗൺസിൽ അംഗങ്ങൾ നടത്തിയ സന്ദർശന [26.11.16 ലെ നം. ജി.എ./ ജി 2/14525/16 (83/16) xiii] ത്തിന്റെ റിപ്പോർട്ടിൽ കേന്ദ്രം പുനരുജ്ജീവിപ്പിക്കാനുള്ള ചില നിർദ്ദേശങ്ങൾ മുന്നോട്ടുവയ്ക്കുകയുണ്ടായി. രണ്ടു ശാസ്ത്രജ്ഞരെയും രണ്ടു ഫാം ഓഫീസർമാരെയും ഒരു ഓഫീസ് അസിസ്റ്റന്റിനെയും അടിയന്തിരമായി നിയമിക്കാനും ഗവേഷണ - വിജ്ഞാനവ്യാപന - വിത്തുൽപ്പാദന പ്രവർത്തനങ്ങൾക്ക് ആവശ്യമായ ഫണ്ടും വാഹനവും നൽകാനും പാട്ടഭൂമിയിന്മേൽ ഉടമസ്ഥാവകാശം ലഭ്യമാക്കാനും ടി റിപ്പോർട്ട് നിർദ്ദേശിച്ചു. ഇവ ഭാഗികമായി മാത്രമേ നടപ്പായുള്ളൂവെങ്കിലും തുടർന്ന്, സ്റ്റേഷൻ വീണ്ടും സജീവമാവുകയും 2017-18 ൽ ഡോ. അബ്ദുൾ കരീം, ഡോ. ശശികാന്ത് എന്നീ പ്രൊഫസർമാരുടെ നേതൃത്വത്തിൽ കേന്ദ്രം പ്രവർത്തനക്ഷമമാവുകയും ചെയ്തിട്ടുണ്ട്.

ആത്മ പ്രോജക്ടിന്റെ ഭാഗമായി പ്ലാവുകളുടെ ഗുണമേന്മ പരിശോധനയും വെണ്ട ഇനങ്ങളുടെ താരതമ്യപഠനവുമാണ് തൻവർഷത്തിൽ നടന്ന പ്രധാന ഗവേഷണപ്രവർത്തനങ്ങൾ. വിജ്ഞാന വ്യാപന പ്രവർത്തനത്തിന്റെ ഭാഗമായി 19 കാർഷിക പരിശീലന പരിപാടികൾ സംഘടിപ്പിക്കുകയും 4 സാങ്കേതിക ബുള്ളറ്റിനുകൾ കന്നട ഭാഷയിൽ പുറത്തിറക്കുകയുമുണ്ടായി. കൂടാതെ വിത്തുകൾ, നടീൽ വസ്തുക്കൾ എന്നിവയുടെ പരിമിത ഉൽപ്പാദനവും 77031/- രൂപയുടെ വിൽപ്പനയും തൻവർഷത്തിൽ നടന്നിട്ടുണ്ട്. പരിമിതമായ മേൽ പ്രവർത്തനങ്ങൾ നടന്നുവെന്നല്ലാതെ അർഹമായ പരിഗണന അത്യന്തര കേരളത്തിലെ ഈ ഏക പ്രാദേശിക കേന്ദ്രത്തിന് ലഭിച്ചിട്ടില്ല.

1997-ൽ നിർമ്മാണം ആരംഭിച്ച് 2001-ൽ പൂർത്തിയാക്കാതെ ഉപേക്ഷിച്ച ട്രെയിനിംഗ് ഹോസ്റ്റൽ കെട്ടിടം ഈ സ്റ്റേഷനോടുള്ള അവഗണനയുടെ യഥാർത്ഥ സ്മാരകമാണ്. ഒന്നര പതിറ്റാണ്ടിനു ശേഷം 17.12.2017-ലെ ഭരണാനുമതി (ജി എ ഡി 2/13842/2016 തി. 17.12.2017) പ്രകാരം ടി കെട്ടിടത്തിന്റെ പുനരുദ്ധാരണത്തിനായി 20 ലക്ഷം രൂപ അനുവദിച്ചിട്ടുണ്ട്. എന്നാൽ ഓഡിറ്റ് വേളയിലും (27.10.2018) പുനരുദ്ധാരണ പ്രവൃത്തികൾ ആരംഭിച്ചിട്ടില്ല.

31.3.2018-ലെ സ്ഥിതി പ്രകാരം, ആകെ അനുവദിക്കപ്പെട്ട 12 തസ്തികകളിൽ സ്റ്റേഷൻ ഹെഡ് ഉൾപ്പെടെ മൂന്ന് ഉദ്യോഗസ്ഥർ മാത്രമേ നിയമിക്കപ്പെട്ടിട്ടുള്ളൂ. ഫാം പ്രവർത്തനങ്ങൾക്കായി സ്ഥിരം ജീവനക്കാരെ നിയമിക്കുകയും ഗവേഷണ-വിജ്ഞാന വ്യാപനങ്ങൾക്കായി കൂടുതൽ പദ്ധതികളും ഫണ്ടും അനുവദിക്കുകയും ചെയ്യാൽ മാത്രമേ ഭാഷാസൗകര്യപക്ഷ-പിന്നോക്ക മേഖലയായ വടക്കൻ കാസറഗോഡിന്റെ കാർഷിക കേന്ദ്രമായ ഇ.ടി.സിയെ ചലനാത്മകമാക്കാൻ കഴിയൂ.

സ്റ്റേഷന്റെ പ്രവർത്തനം ദീർഘനാൾ നിലച്ച സാഹചര്യത്തിൽ ഭൂമി കയ്യേറ്റ സാധ്യതകൾ നിലനിൽക്കുന്നതിനാലും ഭൂമിയുടെ അവകാശം സംബന്ധിച്ച് പ്രാദേശിക റവന്യൂ അധികൃതരുടെ

ഭാഗത്തുനിന്ന് അനുകൂല പ്രതികരണമില്ലാത്തതിനാലും പാട്ടഭൂമിയിൽ ഉടമസ്ഥാവകാശം ലഭ്യമാക്കാനുള്ള പരിശ്രമങ്ങൾ ഊർജ്ജിതപ്പെടുത്തേണ്ടതുമാണ്. (ഖണ്ഡിക - 1-4-31-2 കാണുക).

(ii) ഇൻഫർമേഷൻ സെയിൽസ് സെന്റർ, കോഴിക്കോട്

സർവ്വകലാശാലയ്ക്ക് കോഴിക്കോട് ജില്ലയിൽ ആകെ രണ്ടു കേന്ദ്രങ്ങളേയുള്ളൂ. ഇൻഫർമേഷൻ സെയിൽസ് സെന്ററും ഇന്റേണൽ ഓഡിറ്റ് സർക്കിളും. വെള്ളിമാട്കുന്നിലെ ഒരിടുങ്ങിയ വാടകക്കെട്ടിടത്തിന്റെ മേൽനിലയിൽ ഓഡിറ്റ് വിഭാഗവും താഴെ മുറിയിൽ ഐ.എസ്.സി-യും പ്രവർത്തിക്കുന്നു. കേരളത്തിലെ ഒരു പ്രമുഖ പട്ടണമായ കോഴിക്കോട്ട്, കാർഷിക വിവരവിനിമയത്തിനും ഉൽപ്പന്നവിപണനത്തിനുമായി സർവ്വകലാശാലയ്ക്ക് 50 സ്ക്വയർ ഫീറ്റ് പോലുമില്ലാത്ത ഒരു കുടുസ്സു വാടകമുറിയെ ഉള്ളൂ എന്നത് തികഞ്ഞ അവഗണനയുടെ ഉദാഹരണം തന്നെ.

വിൽപ്പനയുമായി ബന്ധപ്പെട്ട പ്രവർത്തനങ്ങൾ നടക്കുന്നത് റിവോൾവിംഗ് ഫണ്ടിലൂടെയാണ്. ആയതിന്റെ കഴിഞ്ഞ അഞ്ചുവർഷത്തെ വരവു ചെലവു വിവരം ചുവടെ ചേർക്കുന്നു.

| വർഷം | ആഭ്യന്തര വരവ് | ചെലവ് |
|---------|---------------|-----------|
| 2013-14 | 6,50,088 | 6,20,862 |
| 2014-15 | 8,50,283 | 8,54,137 |
| 2015-16 | 13,94,291 | 14,70,421 |
| 2016-17 | 13,84,030 | 14,40,153 |
| 2017-18 | 11,63,099 | 10,74,184 |

മേൽ കണക്കുകൾ പ്രകാരം ഈ വിൽപ്പന കേന്ദ്രത്തിന്റെ പ്രവർത്തനം ഒട്ടും തൃപ്തികരമല്ല. ഒരു ഫാം മാനേജർ, ഒരു ഓഫീസ് അസിസ്റ്റന്റ്, ഒരു ക്ലാസ്സ് ഫോർ എന്നിവരാണ് ഇവിടത്തെ ജീവനക്കാർ. ഇവരുടെ ശമ്പളം ഇന്റേണൽ ഓഡിറ്റ് സർക്കിളിന്റെ നോൺപ്ലാൻ ശീർഷകത്തിൽ പ്പെടുത്തി നൽകിവരുന്നു. കാർഷികപ്രാധാന്യമുള്ള സമീപസ്ഥ പ്രദേശങ്ങളിൽ നിന്ന് നടീൽ വസ്തുക്കൾക്കും മറ്റും നല്ല ഡിമാന്റുണ്ടെങ്കിലും സ്ഥലപരിമിതി മൂലവും അടിസ്ഥാനസൗകര്യങ്ങളുടെ അഭാവത്താലും നടീൽവസ്തുക്കളോ മറ്റ് ഉൽപ്പന്നങ്ങളോ ഗണ്യമായ അളവിൽ സംഭരിച്ച് കർഷകർക്ക് എത്തിക്കാൻ കേന്ദ്രം പ്രാപ്തമല്ല. കേരളസർക്കാരിന്റെയും കോഴിക്കോട്ടെ തദ്ദേശസ്വയംഭരണ സംവിധാനങ്ങളുടെയും സഹായത്തോടെ, ഇൻഫർമേഷൻ സെയിൽസ് സെന്ററിനായി ഉചിതമായ ഒരു സ്ഥലം കണ്ടെത്തി അവിടത്തെ കാർഷികാനുബന്ധ പ്രവർ

ത്തനം വികസവരമാക്കാൻ സർവ്വകലാശാലാ ഭരണതലത്തിൽ നടപടികൾ സ്വീകരിക്കേണ്ടതാണ്.

(iii) ഇന്റേണൽ ഓഡിറ്റ് സർക്കിൾ, വെള്ളാനിക്കര

ഒരു കാർഷികാനുബന്ധകേന്ദ്രമല്ലെങ്കിലും ഭരണതലത്തിലും നിയന്ത്രണാധികാരതലത്തിലും നിർണ്ണായകമായ വിഭാഗമാണ് സർവ്വകലാശാലയുടെ ഇന്റേണൽ ഓഡിറ്റ് സർക്കിളുകൾ. ഇവ മൂന്ന് മേഖലാ വിഭാഗങ്ങളായാണ് രൂപീകരിച്ചിട്ടുള്ളത്.

- 1) ഐ.എ.സി, വെള്ളായണി
- 2) ഐ.എ.സി, വെള്ളാനിക്കര (H.Q)
- 3) ഐ.എ.സി. കോഴിക്കോട്

സർവ്വകലാശാലയുടെ വടക്കൻ കേരളത്തിലെ കേന്ദ്രങ്ങളിൽ സ്റ്റാറ്റൂട്ടറി ഓഡിറ്റിന് മുന്നോടിയായി വിശദമായ പൂർവ്വപരിശോധനകൾ നടത്തുന്നതിൽ ഐ.എ.സി കോഴിക്കോട് വർഷങ്ങളായി തികഞ്ഞ ഉത്തരവാദിത്തത്തോടെയാണ് പ്രവർത്തിച്ചുവരുന്നത്. വെള്ളായണിയിലെ തെക്കൻ മേഖലാവിഭാഗവും പ്രവർത്തനക്ഷമമായ ഓഫീസ് തന്നെ. എന്നാൽ സർവ്വകലാശാലയുടെ ഭരണസിരാകേന്ദ്രത്തിൽ പ്രവർത്തിക്കുന്ന ഇന്റേണൽ ഓഡിറ്റ് സർക്കിളുകളുടെ, മൂന്നു പ്രമുഖ കോളേജുകളുടെ അഞ്ചു വിദ്യാഭ്യാസ സ്ഥാപനങ്ങൾ, പത്തു ഗവേഷണകേന്ദ്രങ്ങൾ, ഭരണ കാര്യാലയം, ഡി പി പി, സെൻട്രൽ നസ്റ്ററി, മുഖ്യ വിൽപ്പന-വിപണനകേന്ദ്രം എന്നിവയെല്ലാമടക്കം മുപ്പതു സ്റ്റേഷനുകളുടെ ചുമതലയുണ്ടായിരിക്കെ, കഴിഞ്ഞ ഏതാനും വർഷങ്ങളായി പൂർവ്വപരിശോധനകൾ നടത്തുകയോ സാമ്പത്തികവും ഭരണപരവുമായ നടപടികളിൽ ഇടപെടുകയോ ചെയ്യുന്നില്ല. ഇതു സംബന്ധിച്ച ഓഡിറ്റ് അന്വേഷണത്തിന് (കെ എസ് എ (എ ജി യു) എ 1-660/2019 തി. 10.06.2019) 2018 വരെ സ്ഥിരം ജീവനക്കാരുടെ അഭാവം മൂലവും അതിനു ശേഷം സ്ഥലംമാറ്റം കാരണവുമാണ് 2015-16 മുതൽ ഇന്നോളം ഓഡിറ്റ് നടത്താൻ കഴിയാത്തതെന്ന മറുപടിയാണ് (എസ് എ/1 എ/05114/2019 തി, 13.06.2019) ലഭിച്ചത്. ഒരു ഡെപ്യൂട്ടി കമ്പ്ട്രോളറും ഒരു സെക്ഷൻ ഓഫീസറും മൂന്ന് അസിസ്റ്റന്റുമാരും ഉൾപ്പെട്ട ഒരു ഉദ്യോഗസ്ഥവൃന്ദം, ഭരണസിരാകേന്ദ്രത്തിൽ തങ്ങളുടെ പ്രാഥമികചുമതലയായ ആഭ്യന്തരപരിശോധന നിർവ്വഹിക്കാതെ തുടരുന്ന എന്നത് ഓഡിറ്റ് അതീവ ഗൗരവത്തോടെ വീക്ഷിക്കുന്നു.

നിർദ്ദേശങ്ങൾ

- 1 എക്സ്റ്റൻഷൻ ട്രെയിനിംഗ് സെന്റർ, മഞ്ചേശ്വർ പുനരുജ്ജീവിപ്പിക്കാനായി ജനറൽ കൗൺസിൽ അംഗങ്ങൾ നൽകിയ റിപ്പോർട്ടിലെ നിർദ്ദേശങ്ങളെല്ലാം സമയബന്ധിതമായി നടപ്പാക്കുക.
- 2 ട്രെയിനിംഗ് ഹോസ്റ്റൽ കെട്ടിടം പൂർത്തീകരിക്കാൻ ആവശ്യമായ തുക അനുവദിക്കുകയും ഇ ടി സി-യെ പരിശീലനകേന്ദ്രമെന്ന നിലയിൽ വികസിപ്പിച്ചെടുക്കാനാവശ്യമായ പദ്ധതികൾ അക്കാദമിക് തലത്തിൽ മുന്നോട്ടുവയ്ക്കുകയും ചെയ്യുക.
- 3 സ്റ്റേഷൻ ഭൂമിയുടെ ഉടമസ്ഥാവകാശം നേടിയെടുക്കാൻ സർക്കാർ തലത്തിൽ ശ്രമങ്ങൾ നടത്തുകയും ഭൂമികയ്യാറ്റ സാധ്യതകൾ പരിശോധിക്കുവാൻ ഒരു അന്വേഷണസമിതി രൂപീകരിക്കുകയും ചെയ്യുക.
- 4 സർക്കാരിന്റെയും തദ്ദേശസ്വയംഭരണ സ്ഥാപനങ്ങളുടെയും സഹായത്തോടെ കോഴിക്കോട് ഇൻഫർമേഷൻ സെയിൽസ് സെന്റർ വിപുലീകരിക്കുകയും ആവശ്യമായ വിഭവ-സാങ്കേതികസഹായവും ജീവനക്കാരെയും നൽകുക.
- 5 2015 മുതലുള്ള നാലുവർഷക്കാലമായി ഇന്റേണൽ ഓഡിറ്റ് സർക്കിൾ (മധ്യമേഖല), വെള്ളാനിക്കരയിലെ ജീവനക്കാർ എന്തു ചുമതലകളാണ് നിർവഹിച്ചുപോരുന്നതെന്ന് സർവകലാശാലാഭരണതലത്തിൽ അന്വേഷണം നടത്തി മേൽനടപടികൾ സ്വീകരിക്കുക. 2015-നും മുമ്പ് ഈ വിഭാഗം പ്രവർത്തനക്ഷമമായിരുന്നോ, ആഭ്യന്തരപരിശോധനകൾ നടത്തിയിരുന്നോ എന്നീ കാര്യങ്ങളും മേൽ അന്വേഷണത്തിന്റെ പരിധിയിൽ വരേണ്ടതാണ്.
- 6 ഇന്റേണൽ ഓഡിറ്റ് വിഭാഗം ഇപ്പോഴും നിർജീവമായി തുടരുന്നതിന്റെ കാരണം വിശദീകരിക്കപ്പെടേണ്ടതും ഭാവിയിൽ ആഭ്യന്തര പരിശോധനാസംവിധാനം ഫലപ്രദമാക്കാനുള്ള നടപടികൾ സ്വീകരിക്കേണ്ടതുമാണ്.

INTENTIONALLY LEFT BLANK

1-4

വിവിധ കേന്ദ്രങ്ങളെ സംബന്ധിച്ച സവിശേഷ പരാമർശങ്ങൾ

2017-18 സാമ്പത്തികവർഷത്തെ ബജറ്റ് പ്രകാരമുള്ള 96 സർവ്വകലാശാലാ കേന്ദ്രങ്ങളെ കോളേജുകൾ, ഗവേഷണസ്ഥാപനങ്ങൾ, ഭരണപരമായ സ്ഥാപനങ്ങൾ, എക്സ്റ്റൻഷൻ കേന്ദ്രങ്ങൾ, എഞ്ചിനീയറിംഗ് വിഭാഗങ്ങൾ, മറ്റു സ്ഥാപനങ്ങൾ എന്നിങ്ങനെ തരം തിരിക്കാവുന്നതാണ്. ഇവയെല്ലാം സർവ്വകലാശാലയുടെ കടകീഴിലാണെങ്കിലും ഓരോ കേന്ദ്രത്തിനും വ്യത്യസ്തമായ പ്രവർത്തനമേഖലയും രീതിയുമുണ്ട്. അതുകൊണ്ടുതന്നെ വ്യാപകമായ സാമ്പത്തിക വികേന്ദ്രീകരണം വേണ്ടി വരുന്നു. ഈ സാഹചര്യത്തിൽ സർവ്വകലാശാലയ്ക്ക് കീഴിൽ വരുന്ന വിവിധ കേന്ദ്രങ്ങളെ സംബന്ധിച്ച സവിശേഷ പരാമർശങ്ങൾ സ്ഥാപനം തിരിച്ച് രേഖപ്പെടുത്തേണ്ടതുണ്ട്. അത്തരം നിരീക്ഷണങ്ങളാണ് ഈ ഭാഗത്തിൽ (ഭാഗം 1-4-) ഉൾപ്പെടുത്തിയിട്ടുള്ളത്.

INTENTIONALLY LEFT BLANK

1-4-1 കാർഷിക കോളേജ്, പടന്നക്കാട്

1-4-1 -1 എ ടി എം കൗണ്ടർ നിർമ്മാണം - അനുമതി ലഭ്യമല്ല (9550 GOK Project)

Stationwise funding on ongoing research projects and minor infrastructure support എന്ന സംസ്ഥാനസർക്കാർ പ്ലാൻ പ്രോജക്റ്റിൽ നിന്നും എ ടി എം നിർമ്മാണത്തിനായി 1,26,474/- രൂപ ചെലവ് ചെയ്തിട്ടുണ്ട്. എന്നാൽ ടി പ്രവൃത്തിക്ക് സർവ്വകലാശാലയുടെ അംഗീകാരം ലഭ്യമാക്കിയിട്ടില്ല.

| ക്രമ നം | ബിൽ നമ്പർ/ചെക്ക് നമ്പർ | ഇനം | കോൺട്രാക്ടർ | തുക |
|---------|--------------------------|--------------------------------|------------------------------|----------|
| 1 | 171/3-18/375362/31-03-18 | എ ടി എം കൗണ്ടർ നിർമ്മാണം | ശ്രീ. ജനീഷ് ടി.വി, നീലേശ്വരം | 95,893 |
| 2 | 259/3-18/375383/31-3-18 | എ ടി എം കൗണ്ടർ വാതിൽ നിർമ്മാണം | ശ്രീ. ജനീഷ് ടി.വി, നീലേശ്വരം | 30581 |
| | ആകെ | | | 1,26,474 |

അംഗീകാരം കൂടാതെ ചെലവാക്കിയ 1,26,474/- രൂപ തടസ്സപ്പെടുത്തുന്നു.

1-4-1-2 - ടെൻഡർ നടപടികൾ സ്വീകരിക്കാതെയുള്ള വാങ്ങലുകൾ (5200-Development Grant)

പുതുക്കിയ സ്റ്റോർ പർച്ചേസ് മാനുവൽ പ്രകാരം 1 ലക്ഷം രൂപയ്ക്ക് അധികരിച്ചു വരുന്ന വാങ്ങലുകൾക്ക് ടെൻഡർ നടപടികൾ സ്വീകരിക്കേണ്ടതാണ്. എന്നാൽ ഒരേ സ്ഥാപനത്തിൽ നിന്നും ഒരേ കാലയളവിൽ വാങ്ങിയിരിക്കുന്ന ഉപകരണങ്ങൾ ഒറ്റ യൂണിറ്റായി കാണിക്കാക്കി ടെൻഡർ നടപടികൾ സ്വീകരിക്കാതെ വിവിധ ഭാഗങ്ങളായി ക്വട്ടേഷൻ വിളിച്ചാണ് വാങ്ങിയിരിക്കുന്നത്. ചില ഉദാഹരണങ്ങൾ ചുവടെ കൊടുക്കുന്നു.

| ക്രമ നം | ചെക്ക് നമ്പർ | ഇനം | സ്ഥാപനം | തുക |
|---------|----------------|---------------------------------------|---------------------------------|------------|
| 1 | 375352/31-3-18 | ഫർണിച്ചറുകൾ | ഐശ്വര്യ എൻ പ്രൈസസ്, കാഞ്ഞങ്ങാട് | 2,62,500/- |
| 2 | 375383/31-3-18 | നെറ്റ്, കമ്പ്യൂട്ടർ അനുബന്ധ ഉപകരണങ്ങൾ | മിള അസോസിയേറ്റ്, പയ്യന്നൂർ | 7,26,206/- |

സ്റ്റോർസ് പർച്ചേസ് മാനുവലിലെ ഖണ്ഡിക 7.2 പ്രകാരം ആവശ്യകതയെ ചെറിയ ഘടകങ്ങളാക്കി വിഭജിക്കുവാൻ പാടില്ല എന്ന് നിബന്ധനയുണ്ട്. ഖണ്ഡിക 7.33, അനക്സർ 4

പ്രകാരം അനുസരിച്ച് സാധനങ്ങളെ ശരിയായ രീതിയിൽ തരം തിരിച്ചതിനുശേഷം ഓരോ ഗ്രൂപ്പിനും പ്രത്യേകം ടെണ്ടറുകൾ ക്ഷണിക്കേണ്ടതാണ്. അതായത്, ഒരേ തരത്തിലുള്ള വസ്തുക്കളുടെ ആവശ്യകത ഒരമിച്ചു കണക്കാക്കിയാണ് ടെണ്ടർ ക്ഷണിക്കേണ്ടത്. ആയതുകൊണ്ടുതന്നെ ഇത്തരം വാങ്ങലുകൾ സാമ്പത്തികതത്വങ്ങൾക്ക് നിരക്കാത്തതാണ്. വാങ്ങലുകളിൽ സ്റ്റോർ പർച്ചേസ് മാനുവൽ വ്യവസ്ഥകൾ കൃത്യമായും പാലിക്കേണ്ടതാണ്.

1-4-1-3 - ടെൻഡർ/കാട്ടേഷൻ നടപടികൾ സ്വീകരിക്കാതെ ഗ്രോബാൾ വാങ്ങൽ - 2,84,928/- രൂപ തടസ്സപ്പെടുത്തുന്നു

റിവോൾവിംഗ് ഫണ്ടുമായി ബന്ധപ്പെട്ട് വിൽപ്പനയ്ക്കാവശ്യമായ ഗ്രോബാൾകൾ 2,84,928/- രൂപ ചെലവഴിച്ച് നീലേശ്വരം കോ-ഓപ്പറേറ്റീവ് ബാങ്ക് വഴി വാങ്ങിയിട്ടുണ്ട്. എന്നാൽ ഇതിന് ടെൻഡർ/കാട്ടേഷൻ നടപടികൾ സ്വീകരിച്ചിട്ടില്ല. പുതുക്കിയ സ്റ്റോർ പർച്ചേസ് മാനുവൽ പ്രകാരം 15,000/- രൂപക്ക് മുകളിലുള്ള വാങ്ങലുകൾക്ക് കാട്ടേഷനും ഒരു ലക്ഷത്തിന് മുകളിൽ ടെൻഡർ നടപടികളും സ്വീകരിക്കേണ്ടതാണ്. കൂടാതെ സ്റ്റോർ പർച്ചേസ് മാനുവൽ ഖണ്ഡിക 7.2 പ്രകാരം ആവശ്യകതയെ ചെറിയ ഘടകങ്ങളാക്കി വിഭജിക്കുവാൻ പാടില്ലെന്നും ഖണ്ഡിക 7.33, അനക്സർ 4 പ്രകാരം ഒരേ തരത്തിലുള്ള വസ്തുക്കളുടെ ആവശ്യകത ഒരമിച്ചു കണക്കാക്കി ഓരോ ഗ്രൂപ്പിനും പ്രത്യേകം ടെണ്ടർ ക്ഷണിക്കേണ്ടതാണെന്നുമുള്ള നിബന്ധനകളും പാലിക്കാതെയാണ് വാങ്ങലുകൾ നടത്തിയിട്ടുള്ളത്. വിശദാംശങ്ങൾ ചുവടെ കൊടുക്കുന്നു.

| ക്രമ നം. | ബിൽ നമ്പർ/ചെക്ക് നമ്പർ | എണ്ണം | നിരക്ക് | തുക |
|----------|----------------------------|----------------------|----------------|----------|
| 1 | 60/7-17/156095/18-07-17 | 15000(size 40x24x24) | 14.29 +5%VAT | 225068 |
| 2 | 70/12-17/295178/15-12-17 | 950(size 40x24x24) | 13.35 +18% GST | 14965 |
| 3 | 20/02-18/1313068/05-02-18 | 950(size 40x24x24) | 13.35 +18% GST | 14965 |
| 4 | 68/03-18/313130/21-03-18 | 950(size 40x24x24) | 13.35 +18% GST | 14965 |
| 5 | 113/3-18/313151/31-03-2018 | 950(size 40x24x24) | 13.35 +18% GST | 14965 |
| | ആകെ | 18,800 | | 2,84,928 |

ഇതേ കാലയളവിൽ തന്നെ ഡവലപ്പ്മെന്റ് ഗ്രാന്റ് പ്രവർത്തനങ്ങളുമായി ബന്ധപ്പെട്ട് തൃശ്ശൂർ തോട്ടപ്പടിയിലെ സാജ്സൻ എജൻസിയിൽ നിന്നും 40x24x24 ഗ്രോബാൾകൾ 12/-രൂപ നിരക്കിൽ (ബിൽ നമ്പർ 46/03-18/211496/26-03-18) വാങ്ങിയിട്ടുണ്ട്. ഇതുമായി താരതമ്യപ്പെടുത്തി പരിശോധിക്കുമ്പോൾ മേൽ സൂചിപ്പിച്ച വാങ്ങലിൽ വലിയ നഷ്ടം

സംഭവിച്ചതായി കാണുന്നു. ആയതിനാൽ 2,84,928/- രൂപ അന്വേഷണ വിധേയമായി തടസ്സപ്പെടുത്തുന്നു.

1-4-1-4 - മാവ് ഗ്രാഫ്റ്റ് തൈകളുടെ ഉൽപ്പാദനം - ഉൽപ്പാദന ചെലവ് കൂടുതൽ

കോളേജിലെ റിവോൾവിംഗ് ഫണ്ട് പ്രവർത്തനവുമായി ബന്ധപ്പെട്ട് മാവ് ഗ്രാഫ്റ്റുകളുടെ ഉൽപ്പാദനത്തിനായി വലിയ അളവിൽ മാങ്കോ സ്റ്റോണുകളും, മാങ്കോ റൂട്ട് സ്റ്റോക്കുകളും വിവിധ നഗ്നരികളിൽ നിന്നുമായി പ്രതിവർഷം വാങ്ങുന്നുണ്ട്. ഇവ വേരുപിടിപ്പിച്ച് ഗ്രാഫ്റ്റിങ്ങിന് പാകമാകുമ്പോൾ ഉപയോഗിക്കുകയാണ് ചെയ്യാറ്. എന്നാൽ ഇവയിൽ നിന്നും ഗ്രാഫ്റ്റിങ്ങിന് ലഭിക്കുന്ന തൈകളുടെ എണ്ണം ശരാശരിക്കും താഴെയാണ്. കഴിഞ്ഞ രണ്ടു വർഷങ്ങളിലെ മാവ് ഗ്രാഫ്റ്റ് ഉൽപ്പാദനം വിശകലനം ചെയ്യുമ്പോൾ വലിയ തോതിൽ സാമ്പത്തിക നഷ്ടം സംഭവിച്ചതായി കാണുന്നു.

2017-18 വർഷത്തിൽ മാങ്കോസ്റ്റോൺ വാങ്ങി മുളപ്പിച്ച് ടി തൈകളാണ് ഗ്രാഫ്റ്റിംഗിന് ഉപയോഗിച്ചിരിക്കുന്നത്. എന്നാൽ മുളപ്പിക്കാനായി നൽകിയ മാങ്കോസ്റ്റോണുകളിൽ നിന്നും വെറും 9% മാവിൻ തൈകൾ മാത്രമേ ലഭ്യമായിട്ടുള്ളൂ. ആരോഗ്യമുള്ള തൈകൾ ഗ്രാഫ്റ്റിംഗ് ഘട്ടത്തിലെത്തിയപ്പോൾ അവയിൽ പകുതിയോളം മാത്രമേ ഉപയോഗയോഗ്യമായിട്ടുള്ളൂ. ഇത്തരത്തിൽ മാങ്കോസ്റ്റോൺ വാങ്ങി മുളപ്പിച്ച് ഗ്രാഫ്റ്റിംഗിനായി ഉപയോഗിക്കുന്ന വിവിധ ഘട്ടങ്ങൾ പരിശോധിക്കുമ്പോൾ ആകെ ഉൽപ്പാദിപ്പിച്ച മാവ് ഗ്രാഫ്റ്റുകളുടെ മൂല്യത്തേക്കാൾ കൂടുതലാണ് അവയുടെ ഉൽപ്പാദന ചെലവ്. വിശദാംശങ്ങൾ ചുവടെ കൊടുക്കുന്നു .

1) മാങ്കോ സ്റ്റോൺ മുളപ്പിക്കാനായി നൽകിയതും അവയിൽ നിന്ന് ലഭ്യമായ തൈകളും

| വാങ്ങിയ എണ്ണം | തുക | മുളപ്പിക്കാനായി നൽകിയ എണ്ണം | ഇതിൽ നിന്നും ലഭ്യമായ തൈകളുടെ എണ്ണം | ശതമാനം | സ്റ്റോക്ക് രജിസ്റ്റർ പേജ് നമ്പർ |
|--------------------------------------|----------|-----------------------------|------------------------------------|--------|---------------------------------|
| 200000 (മസില മണി നഗ്നരി, തമിഴ് നാട്) | 2,0,0000 | 200000 | 17,500 | 9% | NOR.Vol.I Page.no 44 |

ഇത് സംബന്ധിച്ച് ലഭ്യമാക്കിയ മറുപടിയിൽ പേജ് നമ്പർ 44 പ്രകാരം 15% തൈകൾ റൂട്ട് സ്റ്റോക്കായി ഉപയോഗിച്ചതായി രേഖപ്പെടുത്തിയിട്ടുണ്ട്. എന്നാൽ ടി രജിസ്റ്ററിലെ 44-ാം പേജിൽ 1,85,000 എണ്ണവും " Ungerminated removed Seedling removed from the bed" എന്ന് രേഖപ്പെടുത്തി 20/06/2017-ന് ഒഴിവാക്കിയിട്ടുണ്ട്. ഇത് സൂചിപ്പിക്കുന്നത് ഇത്രയും എണ്ണം റൂട്ട് സ്റ്റോക്കായി ഉപയോഗിക്കാൻ ലഭിച്ചില്ല എന്നതാണ്. ആയതിനാൽ മറുപടി സ്വീകാര്യമല്ല.

2) ഗ്രാഫ്ഫിംഗിനായി ഉപയോഗിച്ചതിന്റെ വിശദാംശങ്ങൾ

| | | | |
|--|-----------------------------|---------------|---------------------------------------|
| പട്ടിക 1 പ്രകാരം ലഭ്യമായ തൈകളുടെ എണ്ണം | ഗ്രാഫ്ഫിംഗിനായി നൽകിയ എണ്ണം | നശിച്ചു പോയത് | സ്റ്റോക്ക് രജിസ്റ്റർ പേജ് നമ്പർ |
| 17,500 | 9000 | 8500 | നഴ്സറി നിരീക്ഷണ പുസ്തകം പേജ് നമ്പർ 45 |

3) ഗ്രാഫ്ഫ് ചെയ്ത് ലഭിച്ച നല്ല തൈകൾ

| | | | |
|--|------------------|---------------|---|
| പട്ടിക 2 പ്രകാരം ഗ്രാഫ്ഫിംഗിനായി നൽകിയ എണ്ണം | ലഭിച്ച നല്ല തൈകൾ | നശിച്ചു പോയത് | സ്റ്റോക്ക് രജിസ്റ്റർ പേജ് നമ്പർ |
| 9000 | 8776 | 224 | റിവോൾവിംഗ് ഫണ്ട് സീഡ് & നഴ്സറി സ്റ്റോക്ക് രജിസ്റ്റർ വാല്യം X, പേജ് നമ്പർ 96 |

4) ഉൽപ്പാദന ചെലവും അതിന്റെ മൂല്യവും

| ക്രമ നം | ഇനം | തുക |
|---------|---|------------|
| 1 | 200000 മാങ്കോ സ്റ്റോൺ-വാങ്ങിയത് (മസില മണി നഴ്സറി, തമിഴ്നാട്) | 2,00,000/- |
| 2 | 200000 എണ്ണം മാങ്കോസ്റ്റോണുകൾ പാകുന്നതിനുള്ള മനുഷ്യധ്യാനം (100 മീറ്റർ ബെഡിൽ എറ്റവും കൂടിയത് 20000 മാങ്കോ സ്റ്റോണുകൾ എങ്കിലും പാകാവുന്നതാണ്. ഇത്രയും എണ്ണം പാകാനുള്ള തറ ഒരുക്കൽ, മാങ്കോ സ്റ്റോണുകൾ പാകൽ, മേൽ മണ്ണിടൽ, പരിചരണം എന്നിവയ്ക്കായി കുറഞ്ഞത് 10-15 തൊഴിലാളികൾ ആവശ്യമാണ്. ഇത്തരത്തിൽ 200000 എണ്ണം മാങ്കോസ്റ്റോണുകൾ പാകുന്നതിന് കുറഞ്ഞത് 125 തൊഴിലാളികളുടെ മനുഷ്യധ്യാനം ആവശ്യമാണ്). 125 x 900 (സ്ഥിര തൊഴിലാളിയുടെ ശരാശരി ദിവസ നിരക്ക്.) | 1,12,500/- |
| 3 | 17,500 എണ്ണം തൈകൾ പോളിത്തീൻ ബാഗുകളിലാക്കി പോട്ടിംഗ് മിക്സർ നിറച്ച് വെയ്ക്കുന്നതിനുള്ള മനുഷ്യധ്യാനം (ഒരു തൊഴിലാളിക്ക് ഒരു ദിവസം 300 പോളിത്തീൻ കവർ നിറയ്ക്കൽ) 58 x 900 | 52,200/- |
| 4 | ഇത്രയും പോളിത്തീൻ ബാഗുകൾ നിറയ്ക്കാനാവശ്യമായ ബാഗുകളുടെ വില, പോട്ടിംഗ് മിക്സർ തയ്യാറാക്കുന്നതിനുള്ള ഇൻപുട്ട് കോസ്റ്റ്, അതിനുള്ള മനുഷ്യധ്യാനം, വെള്ളം, വളം, ഇലക്ട്രിസിറ്റി, പരിചരണത്തിനുള്ള മനുഷ്യധ്യാനം. (പാക്കറ്റ് ഒന്നിന് കുറഞ്ഞത് 5/- രൂപ) 17500 x 5 | 87,500/- |
| 5 | ഗ്രാഫ്ഫിംഗ് ചെലവ് (9000 x 15.10) | 1,35,900 |
| | ആകെ ചെലവ് | 5,88,100/- |

| | |
|--|------------|
| ഇതിൽ നിന്നും ആകെ ലഭ്യമായ നല്ല ഗ്രാഫ്ഫുകൾ | 8776 |
| മൂല്യം (മാവ് ഗ്രാഫ്ഫ് തൈ 1 ന് @ 50/-) | 4,38,800/- |

| | | |
|----------------|------------|------------|
| ഉൽപ്പാദന ചെലവ് | മൂല്യം | വ്യത്യാസം |
| 5,88,100/- | 4,38,800/- | 1,49,300/- |

മാവ് ഗ്രാഫ്ഫ് ഉൽപ്പാദനത്തിന്റെ വിവിധ ഘട്ടങ്ങൾ പരിശോധിക്കുമ്പോൾ ആകെ ഉൽപ്പാദിപ്പിച്ച മാവ് ഗ്രാഫ്ഫുകളുടെ മൂല്യത്തേക്കാൾ കൂടുതലാണ് ഇതിന്റെ ഉൽപ്പാദനച്ചെലവ്. ലഭ്യമായ ഗ്രാഫ്ഫുകൾ സ്റ്റോക്കിലെടുത്തതിനു ശേഷം അതിന്റെ വിൽപ്പനവരെയുള്ള ഘട്ടങ്ങളിലെ ഇതിന്റെ പരിചരണത്തിന് വരുന്ന മനുഷ്യാധാനം, മറ്റു ചെലവുകൾ, എന്നിവയും ഇതിന് പുറമേ പരിഗണിക്കേണ്ടതാണ്. കൂടാതെ ഈ ഘട്ടങ്ങളിൽ ചെടികൾ നശിക്കുന്നതുമൂലമുള്ള കുറവും സ്റ്റോക്കിൽ ഉണ്ടാവും. മാത്രമല്ല ഈ സ്റ്റോക്കുകൾ യഥാസമയത്ത് വിൽപ്പന നടന്നില്ലെങ്കിൽ ഇവയുടെ മണ്ണുനിറച്ചുള്ള കവറുകൾ മാറ്റുകയോ, മറ്റു വലിയ പോളിത്തീൻ കവറുകളിലേക്ക് ഇവയെ മാറ്റുകയോ ചെയ്യേണ്ടതായുണ്ട്. ഇത്തരത്തിൽ വരുന്ന അധിക ചെലവുകൾ മേൽ കണക്കുകളിൽ ചേർത്തിട്ടില്ല. എന്നിട്ടു പോലും ഗണ്യമായ സാമ്പത്തിക നഷ്ടം സംഭവിച്ചിട്ടുണ്ട്. ഗവേഷണപ്രവർത്തനങ്ങളിൽ നിന്ന് തികച്ചും വ്യത്യസ്തമായ ഫാം പ്രവർത്തനങ്ങളിൽ ഇത്തരം ഉൽപ്പാദനക്ഷമതയില്ലായ്മ ആശാസ്യമല്ല.

- ഉൽപ്പാദനച്ചെലവ് ഉല്പന്നത്തിന്റെ മൂല്യത്തേക്കാൾ കൂടിയിരിക്കുന്നത് അടിയന്തിരമായി പരിശോധിക്കപ്പെടേണ്ടതും, അപാകതകൾ സംഭവിച്ചിട്ടുണ്ടെങ്കിൽ നടപടികൾ സ്വീകരിക്കേണ്ടതുമാണ്.
- 2017-18 വർഷത്തിൽ 2 ലക്ഷം മാങ്കോസ്റ്റോൺ വാങ്ങി മുളപ്പിക്കാൻ നൽകിയതിൽ നിന്നും വെറും 9% (17,500) മാവിൻ തൈകളെ ലഭ്യമായിട്ടുള്ളു. ഇത് പരിശോധിക്കപ്പെടേണ്ടതാണ്.
- 2 ലക്ഷം രൂപ ചെലവഴിച്ച് സ്വകാര്യ നല്ലറിയിൽ നിന്നും ഇത്രയും മാങ്കോസ്റ്റോണുകൾ വാങ്ങിയപ്പോൾ ഇതിന്റെ ഗുണമേന്മ ഉറപ്പുവരുത്തിയതായും കാണുന്നില്ല.

1-4-1-5 മാവ് ഗ്രാഫ്ഫ് - സ്റ്റോക്ക് അപാകതകൾ

a) SR RF VOL.VIII പേജ് നമ്പർ 123 പ്രകാരം മാവ് ഗ്രാഫ്ഫ് സ്റ്റോക്കിൽ നിന്നും ഇൻ വോയ്സ് നമ്പർ 19/15-16, 26/15-16, 58/15-16, 85/15-16 എന്നിവയിലൂടെ 2059 എണ്ണം മാവ് ഗ്രാഫ്ഫ് വിൽപ്പന നടത്തിയതായി രേഖപ്പെടുത്തി സ്റ്റോക്കിൽ കുറവുചെയ്തിട്ടുണ്ട്. എന്നാൽ ടി ഇൻ വോയ്സ് പരിശോധിച്ചതിൽ ഇത്രയും എണ്ണം വിൽപ്പന നടത്തിയതായി കാണുന്നില്ല.

ഇൻവോയ്സ് പ്രകാരം വിൽപ്പന

| ഇൻവോയ്സ് നമ്പർ | വിൽപ്പന |
|----------------|---------|
| 19/15-16 | 300 |
| 26/15-16 | 221 |
| 58/15-16 | 472 |
| 85/15-16 | 200 |
| ആകെ | 1193 |

വ്യത്യാസം

| സ്റ്റോക്കിൽ കുറവ് ചെയ്ത എണ്ണം | ഇൻവോയ്സ് പ്രകാരം വിൽപ്പന | വ്യത്യാസം | നഷ്ടം |
|-------------------------------|--------------------------|-----------|----------------------|
| 2059 | 1193 | 866 | 866 x @50 = 43,300/- |

ഇത് സംബന്ധിച്ച് ലഭ്യമായ മറുപടിയിൽ ഇൻവോയ്സ് നം.25/15-16 പ്രകാരം 666 എണ്ണവും ഇൻവോയ്സ് നം.19/15-16 പ്രകാരം 500 എണ്ണവും വിറ്റുവെന്നും, 300 എന്ന് ഇൻവോയ്സ് രജിസ്റ്ററിൽ തെറ്റായി രേഖപ്പെടുത്തിപ്പോയതാണെന്നും അറിയിച്ചിട്ടുണ്ട്. ഇൻവോയ്സ് നം.25/15-16 പ്രകാരം വിൽപ്പന നടത്തിയതിന്റെ വിശദാംശങ്ങൾ (ഇൻവോയ്സ്, ലഭ്യമായ തുക, സ്റ്റോക്ക് രജിസ്റ്റർ) എന്നിവ ലഭ്യമാക്കിയാലേ ടി മറുപടി അംഗീകരിക്കുവാൻ സാധിക്കുകയുള്ളൂ. ഇൻവോയ്സ് നം.19/15-16 -ൽ ആകെ ലഭ്യമായ തുക 40,000/- ആണ്.

ഈ ഇൻവോയ്സ് പ്രകാരം കെ.വി.കെ, കാസറഗോഡ് വാങ്ങിയ ഇനങ്ങൾ താഴെപ്പറയും പ്രകാരമാണ്.

| ഇനം | എണ്ണം | നിരക്ക് | തുക |
|-----------------|-------|---------|--------|
| Mango Graft | 300 | 50 | 15000 |
| Jack Graft | 200 | 100 | 20000 |
| Lemon layer | 100 | 25 | 2500 |
| Arora Seedlings | 100 | 25 | 2500 |
| Total | | | 40,000 |

അതുകൊണ്ട് തന്നെ ടി മറുപടി തൃപ്തികരമല്ല . ഈ ഇനത്തിൽ സ്റ്റോക്കിൽ കുറവു വന്ന മാംഗോ ഗ്രാഫ്റ്റുകളുടെ വിലയായ 43300 രൂ ഉത്തരവാദിയായ ഉദ്യോഗസ്ഥരിൽ നിന്നും ഈടാക്കേണ്ടതാണ്.

b) SR RF VOL.VIII പേജ് നമ്പർ 123 പ്രകാരം 15-03-16 ന് 3079 എണ്ണം മാവ് ഗ്രാഫ്ലാണ് സ്റ്റോക്കിലുള്ളത്. തുടർന്നുള്ള 10 മാസം സ്റ്റോക്ക് നീക്കം ഒന്നും തന്നെ ടി രജിസ്റ്ററിൽ രേഖപ്പെടുത്തിയിട്ടില്ല. എന്നാൽ 27-1-17-ന് ഇതിന്റെ സ്റ്റോക്ക് ബാലൻസ് nil-ആക്കി രേഖപ്പെടുത്തിയിട്ടുണ്ട്. യാതൊരു രേഖപ്പെടുത്തലുമില്ലാതെ സ്റ്റോക്കിൽ നിന്നും ഇത്രയും എണ്ണം ഒഴിവാക്കിയതിനാൽ 1,53,950/-രൂപയുടെ (3079 x @50) സ്റ്റോക്ക് നഷ്ടം സംഭവിച്ചതായി കണക്കാക്കുന്നു.

| | |
|-------------------|-----------------------|
| സ്റ്റോക്കിൽ കുറവ് | നഷ്ടം |
| 3079 | 3079 x @50 = 1,53,950 |

ഇത് സംബന്ധിച്ച് ലഭ്യമാക്കിയ മറുപടിയിൽ 31.01.2017, 22.03.2017, 12.10.2017 തീയതികളിൽ ഇവ വിൽപ്പന നടത്തിയെന്നാണ് രേഖപ്പെടുത്തിയിരിക്കുന്നത്. 27-1-17 - ന് ശൂന്യമായ സ്റ്റോക്കിൽ നിന്നും മേൽ തീയതി ഇത്രയും വിൽപ്പന നടത്തിയെന്നത് യുക്തിരഹിതമായ മറുപടിയാണ്. വിൽപ്പന നടത്തിയതിന്റെ വിശദാംശങ്ങൾ, സ്റ്റോക്കിൽ കുറവ് ചെയ്തത്, ലഭ്യമായ തുക തുടങ്ങിയ ആധികാരികമായ രേഖകൾ പരിശോധനയ്ക്കായി ലഭ്യമാക്കേണ്ടതാണ്. അല്ലാത്തപക്ഷം യഥാർത്ഥ നഷ്ടം കണക്കാക്കി ഉത്തരവാദികളായ ഉദ്യോഗസ്ഥരിൽ നിന്നും ഈടാക്കേണ്ടതാണ്.

c) SR RF VOL.VIII പേജ് നമ്പർ 282 പ്രകാരം 10-08-16 ന് സ്റ്റോക്കെടുത്ത 15,400 എണ്ണം മാവ് ഗ്രാഫ്ലുകൾ വിൽപ്പന ചെയ്യാതെ സ്റ്റോക്കിൽ അവശേഷിക്കുന്നുണ്ട്. 17-11-2018 വരെയും ഇത് വിൽപ്പന നടത്തിയിട്ടില്ല. മാവിൻ തൈകൾ ഗ്രാഫ്റ്റ് ചെയ്ത് സ്റ്റോക്കിലെടുത്ത ശേഷം ആറുമാസത്തിനുള്ളിലെങ്കിലും വിൽപ്പന നടത്തേണ്ടതാണ്. ഇത് സംബന്ധിച്ച് ലഭ്യമായ മറുപടിയിൽ ഇവ വിൽപ്പന നടത്തിയതായി അറിയിച്ചിട്ടുണ്ട്. എന്നാൽ ഇൻവോയ്സിന്റെ വിൽപ്പന, സ്റ്റോക്ക് ആയവ ലഭ്യമാക്കേണ്ടതാണ്.

1-4-1-6 - വിൽപ്പന സോഫ്റ്റ് വെയർ - പ്രാഥമിക വിവരങ്ങൾ പോലും ലഭ്യമല്ല

കേന്ദ്രത്തിൽ ഉൽപ്പാദിപ്പിക്കുന്ന ഉൽപ്പന്നങ്ങൾ USAIM ലൂടെയാണ് വിൽപ്പന നടത്തുന്നത്. എന്നാൽ സ്റ്റോക്ക് വിവരങ്ങൾ, വിൽപ്പന നടത്തിയ വിവരങ്ങൾ എന്നിവ ലഭ്യമല്ല. വിൽപ്പന കേന്ദ്രത്തിലേക്ക് USAIM ൽ സ്റ്റോക്ക് എൻട്രിയായി രേഖപ്പെടുത്തി നൽകിയ ഇനങ്ങൾ മാനുവലായി എഴുതി സൂക്ഷിക്കുന്ന റിവോൾവിംഗ് ഫണ്ട് സ്റ്റോക്ക് രജിസ്റ്ററിൽ നിന്നും കുറവ് ചെയ്തിട്ടുണ്ട്. എന്നാൽ സ്റ്റോക്കിലെടുത്ത ടി ഇനങ്ങളുടെ മൂന്നിരിപ്പ്, വരവ്, വിൽപ്പന, നീക്കിയിരിപ്പ് എന്നിവ വ്യക്തമാക്കുന്ന വിവരങ്ങൾ USAIM ൽ ലഭ്യമല്ല. വർഷാവസാനം ഇതിന്റെ ഹാർഡ്കോപ്പി എടുത്ത് സാക്ഷ്യപ്പെടുത്തി സൂക്ഷിച്ചിട്ടുമില്ല. അതുകൊണ്ടുതന്നെ ടി കേന്ദ്രത്തിലെ

സ്റ്റോക്ക് വിൽപന- നീക്കിയിരിപ്പുകളുടെ നിജസ്ഥിതി പരിശോധിക്കുവാനും സാധിച്ചിട്ടില്ല. കൂടാതെ ഉൽപ്പന്നങ്ങൾക്ക് കോഡു നൽകിയിരിക്കുന്നതും അശാസ്ത്രീയമാണ്. ഇക്കാര്യം അടിയന്തരമായി പരിശോധിച്ച് ആവശ്യമായ പരിഹാരനടപടികൾ സ്വീകരിക്കേണ്ടതാണ്.

1-4-1-7- നടീൽ വസ്തുക്കൾ- സ്വകാര്യ നഷ്ടറിയിൽ നിന്ന് വാങ്ങിയുള്ള വിൽപന

റിവോൾവിംഗ് ഫണ്ട് പ്രവർത്തനങ്ങളുമായി ബന്ധപ്പെട്ട് സർവ്വകലാശാലാ ഗവേഷണവിഭാഗം മേധാവിയുടെ ആർ4/64831/17/22-9-17 സർക്കുലർ പ്രകാരം വിത്ത്, നടീൽ വസ്തുക്കൾ എന്നിവ സ്വകാര്യ നഷ്ടറിയിൽനിന്നോ മറ്റ് ഏജൻസികളിൽനിന്നോ വാങ്ങി, വിൽപന നടത്തുവാൻ പാടില്ല എന്ന് നിർദ്ദേശിച്ചിട്ടുണ്ട് (“Quality of seeds, value added products and other items distributed from KAU should be strictly monitored. Outsourcing of plants, repotting and sales etc. are not permitted”). എന്നാൽ, ഓഡിറ്റ് വർഷത്തിൽ ഇത്തരത്തിലുള്ള വാങ്ങലുകളും വിൽപനയും നടത്തിയിട്ടുണ്ട്.

| ക്രമ നം | ഇനം | എണ്ണം | തുക | നഷ്ടറി |
|---------|-----------------|-------|----------|---------------------|
| 1 | കറിവേപ്പില തൈകൾ | 5000 | 30,000 | മസിലമണി, തമിഴ് നാട് |
| 2 | വേപ്പ് തൈകൾ | 3000 | 15,000 | മസിലമണി, തമിഴ് നാട് |
| 3 | മുന്തിരി തൈകൾ | 2000 | 24,000 | മസിലമണി, തമിഴ് നാട് |
| 4 | കറ്റിമുല്ല തൈകൾ | 5000 | 30,000 | മസിലമണി, തമിഴ് നാട് |
| 5 | മാതള തൈകൾ | 1500 | 9000 | മസിലമണി, തമിഴ് നാട് |
| 6 | നാരകം (ചെറുത്) | 500 | 3625 | മസിലമണി, തമിഴ് നാട് |
| 7 | നാരകം (വലുത്) | 100 | 7000 | മസിലമണി, തമിഴ് നാട് |
| | ആകെ | | 1,18,625 | |

മേൽ സൂചിപ്പിച്ച ചെടികൾ സ്റ്റോക്ക് രജിസ്റ്ററിൽ ചേർത്ത് ഇൻവോയ്സ് വഴിയും USAIM ലൂടെയും വിൽപന നടത്തിയിട്ടുണ്ട്. ഇത്തരത്തിൽ നടീൽ വസ്തുക്കൾ സ്വകാര്യനഷ്ടറിയിൽ നിന്ന് വാങ്ങി സർവ്വകലാശാലയുടെ പേരിൽ വിൽപന നടത്തുന്നത് മേൽ സൂചിപ്പിച്ച നിർദ്ദേശത്തിന്റെ ലംഘനമാണ്. കൂടാതെ ഇതിന്റെ ഗുണമേന്മ ഉറപ്പാക്കുന്നതിന് സ്വീകരിച്ചിട്ടുള്ള നടപടിക്രമങ്ങളും വ്യക്തമല്ല. ഈ വിഷയത്തിൽ സർവ്വകലാശാലാതലത്തിൽ നടപടികൾ സ്വീകരിക്കേണ്ടതാണ്.

1-4-1-8- സീഡ് ഫാമിൽ നിന്നുള്ള വാങ്ങലുകൾ

ബിൽ നമ്പർ 23/09-17/275145/19-4-17 പ്രകാരം 4,92,100/-രൂപ ചെലവഴിച്ച് കാസർ

ഗോഡ് ജില്ലാ സീഡ് ഫാമിൽ നിന്ന് വിവിധ ഇനം പച്ചക്കറിവിത്തുകൾ വാങ്ങുകയും ആയത് നിരക്ക് കൂട്ടി വിവിധ കൃഷിഭവനങ്ങൾക്ക് തന്നെ വിൽപ്പന നടത്തുകയുമുണ്ടായി. വിശദാംശങ്ങൾ ചുവടെ കൊടുക്കുന്നു.

| ക്രമ നം. | വിത്ത് ഇനം | അളവ് കി.ഗ്രാം | തുക | വാങ്ങിയ നിരക്ക് | വിൽപ്പന നിരക്ക് |
|----------|---------------------|---------------|----------|-----------------|-----------------|
| 1 | വെണ്ട (സൽകീർത്തി) | 39.2 | 39200 | 1000/കി.ഗ്രാം | 1500/കി.ഗ്രാം |
| 2 | പയർ (ലോല) | 54.75 | 49275 | 900/കി.ഗ്രാം | 2000/കി.ഗ്രാം |
| 3 | കയ്യ (പ്രീതി) | 80.8 | 145440 | 1800/കി.ഗ്രാം | 2500/കി.ഗ്രാം |
| 4 | കുറ്റിപ്പയർ (അനശവര) | 36 | 16200 | 450/കി.ഗ്രാം | 800/കി.ഗ്രാം |
| 5 | പടവലം (കൗമുദി) | 6.5 | 9750 | 1500/കി.ഗ്രാം | 2000/കി.ഗ്രാം |
| 6 | വഴുതന (സൂര്യ) | 5.4 | 8100 | 1500/കി.ഗ്രാം | 2000/കി.ഗ്രാം |
| 7 | വഴുതന (ഹരിത) | 11.8 | 17700 | 1500/കി.ഗ്രാം | 2000/കി.ഗ്രാം |
| 8 | തക്കാളി (അനഘ) | 1 | 2500 | 2500/കി.ഗ്രാം | |
| 9 | ചീര (അരുൺ) | 98 | 117600 | 1200/കി.ഗ്രാം | 1750/കി.ഗ്രാം |
| 10 | മുളക് (ലോക്കൽ) | 9 | 18000 | 2000/കി.ഗ്രാം | 3000/കി.ഗ്രാം |
| 11 | ചുരക്ക | 23.4 | 21060 | 900/കി.ഗ്രാം | 1000/കി.ഗ്രാം |
| 12 | മത്തങ്ങ (സൂര്യമുഖി) | 5 | 7500 | 1500/കി.ഗ്രാം | |
| 13 | റിഡ്ജ് ഗോഡ് | 13 | 13000 | 1000/കി.ഗ്രാം | 1500/കി.ഗ്രാം |
| 14 | കുറ്റിപ്പയർ (c.152) | 59.5 | 26775 | 450/കി.ഗ്രാം | 800/കി.ഗ്രാം |
| | ആകെ | | 4,92,100 | | |

കൃഷി വകുപ്പിന്റെ ഫാമുകളിൽ നിന്നും അവരുടെ നിരക്കിൽ വിത്തുകൾ വാങ്ങി കൂടിയ നിരക്കിൽ കൃഷിഭവനങ്ങൾക്ക് തന്നെ വിറ്റതിനെക്കുറിച്ചുള്ള ഓഡിറ്റ് റിപ്പോർട്ട് (നം.23/17.11.2018) ന് ലഭ്യമാക്കിയ മറുപടി ഇപ്രകാരമാണ് “....കേരള കാർഷികസർവകലാശാലയിൽ നിന്നും പുറത്തിറക്കി പടനക്കാട് കാർഷികകോളേജിൽ നിന്നും പ്രസ്തുത ഇനങ്ങളുടെ സർട്ടിഫൈഡ് വിത്തുകൾ കൊണ്ടുപോയി ഏറ്റവും സീനിയറായ കൃഷിഓഫീസറുടെ ചുമതലയിൽ വിത്തുവർദ്ധനവ് നടത്തുന്ന പദ്ധതിയിൽ ഉൽപ്പാദിപ്പിച്ചവയിൽ നിന്നും കൃഷിഓഫീസർ നേരിട്ട് വന്ന് ഇത്രയും ഇനം വിത്തുകൾ അവരുടെ സ്റ്റോറിൽ ലഭ്യമാണെന്ന് അറിയിക്കുകയും ആയത് നമ്മുടെ വിൽപ്പനകേന്ദ്രത്തിലൂടെ വിൽപ്പന നടത്തുവാൻ അവരുടെ നിരക്കിൽ തരാമെന്ന് ഏറ്റതിന്റെ വെളിച്ചത്തിൽ ബന്ധപ്പെട്ട ഉദ്യോഗസ്ഥൻ വിത്തുകൾ

പരിശോധിച്ച് ഇനങ്ങൾ ഉറപ്പുവരുത്തിയതിനുശേഷമാണ് വാങ്ങലുകൾ ഉണ്ടായത്. ആയതിനാൽ Quality of Seeds കൃത്യമായി പാലിച്ചുകൊണ്ടാണ് വിൽപ്പന നടത്തിയത്. അതിലൂടെ സർവ്വകലാശാലയ്ക്ക് സാമ്പത്തികലാഭം ലഭിക്കുകയും ചെയ്തു.....” .

ഇടനിലക്കാരായി നിന്ന് ഒരു സർക്കാർവകുപ്പിന്റെ ഉത്പ്പന്നങ്ങൾ വാങ്ങി അതേ വകുപ്പിന് കൂടുതൽ വിലയ്ക്ക് വിറ്റ് ലാഭം ഉണ്ടാക്കി എന്നതാണ് മേൽമറുപടിയുടെ രത്നചുരുക്കം. കാർഷിക ഗവേഷണത്തിനും വിജ്ഞാന വ്യാപനത്തിനും പുറമേ സ്വന്തം ഫാമുകളും സാങ്കേതിക മികവും പ്രയോജനപ്പെടുത്തി തയ്യാറാക്കിയ ഗുണനിലവാരമുള്ള കാർഷികോപാധികളും ഉത്പ്പന്നങ്ങളും പല സർവകലാശാലാകേന്ദ്രങ്ങളും വിപണനം ചെയ്യുന്നുണ്ട്. പക്ഷേ ഇവിടെ ഫലത്തിൽ നടന്നത് അതല്ല. കൃഷിവകുപ്പിന് കബളിപ്പിച്ച് ലാഭമുണ്ടാക്കി എന്നു തന്നെയാണ് മേൽമറുപടിയിലൂടെ ഫാം സൂപ്പർവൈസർ അറിയിച്ചിരിക്കുന്നത്. സീഡ് ഫാമിൽ നിന്ന് പച്ചക്കറി വിത്ത് വാങ്ങുകയും വിവിധ കൃഷിവകുപ്പുകൾക്ക് വിലകൂട്ടി വിറ്റു ആശാസ്യമല്ലാത്ത നടപടിയെക്കുറിച്ച് സർവകലാശാല ഭരണതലത്തിൽ അന്വേഷണം നടത്തി നടപടികൾ സ്വീകരിക്കേണ്ടതാണ്.

1-4-2 കേളപ്പജി കോളജ് ഓഫ് അഗ്രികൾച്ചറൽ എൻജിനീയറിങ് & ടെക്നോളജി, തവന്നൂർ

1-4-2-1 - വാർഷിക കണക്കുകൾ പ്രകാരമുള്ള പിൻവലിക്കലുകളിലെ അപാകതകൾ

a) ഇ-ഗ്രാന്റ് അക്കൗണ്ട് - ഇന്റേണൽ പേയ്മെന്റ് ഇനത്തിൽ പിൻവലിച്ച തുകയിൽ വ്യത്യാസം

2017-18 വാർഷിക കണക്ക് annual bank transaction summary പ്രകാരം ഇ - ഗ്രാന്റ് അക്കൗണ്ടിൽ(CA Ac/no-30844171892) നിന്നും 44,97,085/-രൂപ ഇന്റേണൽ പേയ്മെന്റ് ഇനത്തിലായി പിൻവലിച്ചിട്ടുണ്ട്. വിദ്യാർത്ഥികൾക്ക് വിവിധ വകുപ്പുകളിൽ നിന്നും educational concession ആയി ലഭിക്കുന്ന തുകകളാണ് ഈ അക്കൗണ്ടിൽ സൂക്ഷിക്കുന്നത്. ഇന്റേണൽ പേയ്മെന്റായി educational concession ഇനത്തിലാണ് ടി തുകകൾ അതാത് സമയം പിൻ വലിക്കുന്നത്. എന്നാൽ ഇന്റേണൽ പേയ്മെന്റ് സ്റ്റേറ്റ്മെന്റ് പ്രകാരം ഈ ഇനത്തിൽ രേഖപ്പെടുത്തിയിരിക്കുന്ന ആകെ തുക 37,88,967/-രൂപ മാത്രമാണ് .വ്യത്യാസം 7,08,118/-രൂപ. വ്യത്യാസം വന്ന 7,08,118/-രൂപ പിൻവലിച്ചതിന്റെ വിശദാംശങ്ങൾ, ഇതിന് ആധാരമാക്കിയ രേഖകൾ എന്നിവ പരിശോധനക്ക് ലഭ്യമാക്കേണ്ടതാണ്.

b) ഇന്റേണൽ പേയ്മെന്റ് - by adjustment ഇനത്തിൽ പിൻവലിച്ച തുകയ്ക്ക് ആധാരമാക്കിയ രേഖകൾ ലഭ്യമല്ല

ഇന്റേണൽ പേയ്മെന്റ് ഇനത്തിൽ by adjustment ആയി രേഖപ്പെടുത്തി 5,68,344/-രൂപ പിൻവലിച്ചിട്ടുണ്ട്. എന്നാൽ മേൽപിൻവലിക്കലുകളുടെ ചെലവു വിശദാംശങ്ങൾ ഒന്നും തന്നെ രേഖാമൂലം സൂക്ഷിക്കപ്പെട്ടിട്ടില്ല. ഏതിനത്തിലുള്ള പിൻവലിക്കലിനും അതിന് ആധാരമായ ഏതെങ്കിലും ചെലവുരേഖകൾ - വൗച്ചർ, ചലാൻ, ചെക്ക് എന്നിത്യാദി - ആവശ്യമാണ്. ഇന്റേണൽ പേയ്മെന്റുകൾ ആധികാരികതയില്ലാതെ കൈകാര്യം ചെയ്യുന്ന അക്കൗണ്ടിങ്ങ് രീതി ആശാസ്യമല്ല. മേൽ അപാകതകൾക്ക് വിശദീകരണം ലഭ്യമാക്കേണ്ടതാണ്.

1-4-2-2 - രശീതി പരിശോധനയിൽ കണ്ടെത്തിയ അപാകതകൾ

കേളപ്പജി കോളജ് ഓഫ് അഗ്രികൾച്ചറൽ എൻജിനീയറിങ് & ടെക്നോളജി തവന്നൂരിന്റെ 2017-18 സാമ്പത്തിക വർഷത്തെ ഓഡിറ്റിൽ, രശീതി പരിശോധനയുമായി ബന്ധപ്പെട്ട് താഴെപ്പറയുന്ന അപാകതകൾ കണ്ടെത്തുകയുണ്ടായി.

a) സെമസ്റ്റർ ഫീസ് വാങ്ങുന്നതിൽ അംഗീകൃത

(i) B.Tech (എഡ് എൻജിനീയറിങ് & ടെക്നോളജി)-ന്റെ ആദ്യ സെമസ്റ്റർ ഫീസ് 41360/- രൂപയാണ്. എന്നാൽ രശീതി നം. 85/64796 തീയതി 28/09/2018 പ്രകാരം Pradyumn Jawkhedkar എന്ന വിദ്യാർത്ഥിയിൽ നിന്നും 28980/- രൂപയാണ് വാങ്ങിയിരിക്കുന്നത്. കേരള കാർഷിക സർവ്വകലാശാലയുടെ ഹെഡ്ക്വാർട്ടേഴ്സിൽ അഡ്മിഷന്റെ സമയത്ത് ഈ വിദ്യാർത്ഥിയിൽ നിന്നും 12380/- രൂപ വാങ്ങിയെന്നും, അതിനാലാണ് ഇപ്രകാരം തുക കുറവായി വാങ്ങിയതെന്നാണ് ഓഡിറ്റ് ഒബ്ജക്ഷൻ(1/25-10-18) നൽകിയ മറുപടിയിൽ അറിയിച്ചത്. എന്നാൽ ഹെഡ്ക്വാർട്ടേഴ്സിൽ വാങ്ങിയ തുക സംബന്ധിച്ച വിവരങ്ങൾ (രശീതി നം., തീയതി) കോളജിൽ ലഭ്യമല്ല. ഇത് പരിശോധനയ്ക്കായി ഹാജരാക്കേണ്ടതാണ്.

(ii) B.Tech (അഗ്രികൾച്ചറൽ എൻജിനീയറിങ്)-ന്റെ ആദ്യ സെമസ്റ്റർ ഫീസ് 13235/- രൂപയാണ്. എന്നാൽ രശീതി നം. 13/63632 തീയതി 13/08/2018 പ്രകാരം Nithya B.S എന്ന വിദ്യാർത്ഥിനിയിൽ നിന്നും 4935/- രൂപയാണ് വാങ്ങിയിരിക്കുന്നത്. 8300/- രൂപ കുറവായി വാങ്ങിയതിന്റെ കാരണവും വ്യക്തമല്ല. ഇപ്രകാരം സെമസ്റ്റർ ഫീസ് വാങ്ങുന്നതിൽ പുലർത്തുന്ന കൃത്യതയില്ലായ്മയ്ക്ക് വിശദീകരണം നൽകേണ്ടതാണ്.

b) സെയിൽസ് കൗണ്ടറിലെ ഒരു ദിവസത്തെ കളക്ഷൻ, ഓഫീസിൽ പല ദിവസങ്ങളിലായി വരവുവെച്ചു

14/09/2018-ൽ സെയിൽസ് കൗണ്ടറിൽ 2088/- രൂപയുടെ വരവുണ്ടായിരുന്നു (Day Book of 14/09/2018). ഈ തുക ഓഫീസിന്റെ Daily Collection Register പേജ് നം.197-ൽ ചേർത്തിട്ടില്ല. എന്നാൽ 15/09/2018-ൽ ഇതിൽനിന്നും 1828/- രൂപ D.C.R-ൽ ചേർത്തിട്ടുണ്ട്. ബാക്കി തുകയായ 260/- രൂപ 17/09/2018-ലും വരവുവെച്ചിട്ടുണ്ട്. ഇപ്രകാരം സെയിൽസ് കൗണ്ടറിലെ ഒരുദിവസത്തെ കളക്ഷൻ ഓഫീസിൽ പല ദിവസങ്ങളിലായി വരവുവെച്ചതിന്റെ കാരണം അന്വേഷിച്ച് നൽകിയ ഓഡിറ്റ് എൻക്വയറിക്ക് ലഭ്യമാക്കിയ മറുപടിയിൽ, പ്രിന്റിന്റെയും മറ്റും തകരാറുമൂലമാണ് ഇങ്ങനെ സംഭവിച്ചതെന്നാണറിയിച്ചിരിക്കുന്നത്. മറുപടി തൃപ്തികരമല്ല. സെയിൽസ് കൗണ്ടറിലെ ഒരുദിവസത്തെ കളക്ഷൻ ഓഫീസിൽ പല ദിവസങ്ങളിലായി വരവുവെക്കുന്നത് താത്ക്കാലിക ധനദുർവിനിയോഗമായി ഓഡിറ്റ് വിലയിരുത്തുന്നു.

c) സെയിൽസ് കൗണ്ടറിലെ വരവുകൾക്ക് മൂന്നു രശീതിബുക്കുകൾ ഉപയോഗിക്കുന്നു

സെയിൽസ് കൗണ്ടറിലെ വരവുകൾ സ്വീകരിക്കുന്നത് കമ്പ്യൂട്ടർ മുഖേനയാണെങ്കിലും വൈദ്യുത തകരാർ, പ്രിന്റർ തകരാർ എന്നിവയുണ്ടാകുമ്പോൾ കൈകൊണ്ടെഴുതുന്ന രശീതികളും ഉപയോഗിക്കുന്നുണ്ട്. എന്നാൽ ഇപ്രകാരം രശീതികൾ ഉപയോഗിക്കുമ്പോൾ മൂന്ന് രശീതി

ബുക്കുകൾ ഉപയോഗിക്കുന്നതായി ഓഡിറ്റിന്റെ ശ്രദ്ധയിൽപ്പെട്ടു. RF, GF, Veterinary എന്നിങ്ങനെ മൂന്നു വിഭാഗങ്ങളിലെ വരവുകൾ മൂന്ന് രശീതി ബുക്കുകൾ ഉപയോഗിച്ച് വാങ്ങുന്ന രീതിയാണ് കാണുന്നത്. പച്ചക്കറി വിത്തുകൾ, ചെടികൾ തുടങ്ങിയവ വിറ്റ് ലഭിക്കുന്ന വരവുകൾ RF വിഭാഗത്തിലും, ഫാം ഉല്പന്നങ്ങൾ (തേങ്ങ, വാഴക്കല തുടങ്ങിയവ) വിറ്റ് ലഭിക്കുന്ന വരവുകൾ GF വിഭാഗത്തിലും, പാൽ വില്പനയുമായി ബന്ധപ്പെട്ടവ (മിൽക്ക് കൂപ്പൺ) Veterinary വിഭാഗത്തിലും വരവ് വെയ്ക്കുന്നു. ഒരു സെയിൽസ് കൗണ്ടറിൽ വിൽപ്പന നടത്തുന്നതിന് വിവിധ രശീതി ബുക്കുകൾ ഉപയോഗിക്കുന്നത് ഉചിതമല്ല. മാത്രമല്ല ഇവിടെ ഉപയോഗിക്കുന്ന രശീതിബുക്കുകൾ ഇഷ്യൂ ചെയ്തതായി സ്റ്റോക്ക് രജിസ്റ്ററിൽ ചേർത്തിരിക്കുന്ന തീയതികൾ താഴെപ്പറയുന്നു.

| ഇനം | രശീതിബുക്ക് നം. | ഇഷ്യൂചെയ്ത തീയതി |
|----------|-----------------|------------------|
| RF | 63629 | 21/06/2018 |
| | 64797 | 15/09/2018 |
| GF | 61211 | 10/03/2016 |
| Vetanery | 61207 | 19/02/2016 |

RF ഒഴികെയുള്ള ഇനങ്ങളിലെ വരവുകൾ സ്വീകരിക്കുന്ന രശീതിബുക്കുകൾ ഇഷ്യൂചെയ്തിരിക്കുന്നത് രണ്ടര വർഷങ്ങൾക്ക് മുമ്പാണ്. പഴയ രശീതി ബുക്കുകൾ ക്യാൻസൽ ചെയ്യാനും, സാമ്പത്തിക വർഷത്തിനനുപാതികമായി രശീതിബുക്കുകൾ ഇഷ്യൂ ചെയ്യാനും ശ്രദ്ധിക്കേണ്ടതാണ്. സെയിൽസ് കൗണ്ടറിൽ ഒരു സമയം ഒരു രശീതിബുക്ക് മാത്രം ഉപയോഗിക്കാൻ നിഷ്കർഷിക്കേണ്ടതാണ്.

1-4-2-3 - ഇ-ഗ്രാന്റ് അഭ്യന്തരവരവായി രേഖപ്പെടുത്തിയതിനാൽ വരവ് ഇരട്ടിച്ചു

2017-18 സാമ്പത്തിക വർഷം ഇ-ഗ്രാന്റായി ലഭിച്ച 46,26,143/- രൂപയിൽ 13,06,015/-രൂപ സ്ഥാപനത്തിന്റെ ആഭ്യന്തരവരവിലെ (തനതുവരുമാനം) ഡിപ്പോസിറ്റ് ഇനത്തിലാണ് (educational concession) രേഖപ്പെടുത്തിയിട്ടുള്ളത്. ഫീസ്, മറ്റിനങ്ങൾ എന്നിവയിലായി വിദ്യാർത്ഥികളിൽ നിന്നും കോളേജിനു ലഭിക്കേണ്ട അർഹമായ തുകകൾ ഇ-ഗ്രാന്റ് അക്കൗണ്ടിൽനിന്നും സ്ഥാപനത്തിന്റെ ആഭ്യന്തര വരവ് അക്കൗണ്ടിലേക്ക് മാറ്റപ്പെടുമ്പോൾ മാത്രമേ ആയത് സ്ഥാപനത്തിന്റെ തനതുവരുമാനമാവുകയുള്ളൂ. അതുവരെയും ഗ്രാന്റ് തുക ലയബിലിറ്റിയായി ഡെപ്പോസിറ്റ് ഹെഡ്ഡിൽ അക്കൗണ്ട് ചെയ്യുകയാണ് വേണ്ടത്. മറിച്ച്, മേല്പറഞ്ഞ വിധം

തുകകൾ തെറ്റായി രേഖപ്പെടുത്തുമ്പോൾ സർവ്വകലാശാലയുടെ തനതുവരുമാനം യഥാർത്ഥത്തിൽ ഉള്ളതിനെക്കാൾ വർദ്ധിച്ചതായി കണക്കിൽ പ്രതിഫലിക്കും. അതായത്, ഡെപ്യൂസിറ്റ് വരവായി ബുക്ക് ചെയ്ത ഇ-ഗ്രാന്റ് അക്കൗണ്ടിൽ നിന്നും ഫീസിനത്തിലും മറ്റും ലഭിക്കേണ്ട അർഹമായ തുകകൾ, സ്ഥാപനത്തിന്റെ യഥാർത്ഥ ആഭ്യന്തര വരവായി മാറ്റപ്പെടുമ്പോൾ ടി തുക ഒരിക്കൽക്കൂടി വരവായി രേഖപ്പെടുത്തപ്പെടുന്നു. ഒരിക്കൽ വരവായി പരിഗണിച്ച തുക വീണ്ടും വരവായി രേഖപ്പെടുത്തുമ്പോൾ വരവ് ഇരട്ടിച്ച് സംഭവിക്കുന്നുണ്ട്. ഈ അപാകത അടിയന്തിരമായി പരിഹരിക്കേണ്ടതാണ്.

1-4-2-4 - RAWE / IPT അലവൻസ് നൽകൽ - രജിസ്റ്ററുകൾ സൂക്ഷിക്കേണ്ടതാണ്

KCAET തവന്തുരിൽ 2017-18 വർഷം അക്കൗണ്ട് ഹെഡ്ഡ് 253-24-2208-234 -ൽ 1232000/-രൂപയുടെ ചെലവുണ്ട്. ചെലവ് രേഖകൾ താഴെപ്പറയുന്നു.

| ക്രമ നം. | ബിൽ നം. | ചെക്ക് നം. | തീയതി | തുക |
|----------|-----------------|------------|------------|---------|
| 1 | CBVNO.117/10-17 | 689818 | 27/10/2017 | 712000 |
| 2 | CBVNO.118/10-17 | 689819 | 27/10/2017 | 504000 |
| 3 | CBVNO.115/12-17 | 716417 | 20/12/2017 | 16000 |
| | ആകെ | | | 1232000 |

RAWE / IPT അലവൻസുമായി ബന്ധപ്പെട്ട ചെലവാണിത്. Btech. അഗ്രികൾച്ചറൽ എൻജിനീയറിങ് വിദ്യാർത്ഥികൾക്ക് കേരള കാർഷിക സർവ്വകലാശാല നൽകുന്ന അലവൻ സാണിത്. (Plan-Fund) ഈ കോഴ്സ് ചെയ്യുന്ന കുട്ടികൾക്ക് അവരുടെ അവസാന 6 മാസം ട്രെയിനിങ്ങാണ്. ഒരു വിദ്യാർത്ഥിക്ക് ഏറ്റവും ചുരുങ്ങിയത് 4 മോഡ്യൂൾ ഉണ്ടായിരിക്കും. ഓരോ മോഡ്യൂളും വിജയകരമായി പൂർത്തിയാക്കുന്ന കുട്ടിക്ക് 8000/- രൂപ അലവൻസ് നൽകും. ഇപ്രകാരം 4 മോഡ്യൂൾ വിജയകരമായി പൂർത്തിയാക്കുന്ന ഒരു വിദ്യാർത്ഥിക്ക് 4x8000 =32000/- രൂപ ലഭിക്കും. വിദ്യാർത്ഥികൾ മൊഡ്യൂൾ വിജയകരമായി പൂർത്തിയാക്കി, എന്ന അധ്യാപകരുടെ റിപ്പോർട്ടിന്റെ അടിസ്ഥാനത്തിലാണ് സർട്ടിഫിക്കറ്റും, അലവൻസ്സും നൽകപ്പെടുന്നത്.

വലിയൊരു തുക വിദ്യാർത്ഥികൾക്ക് വിതരണം ചെയ്യുന്ന സ്കീമായിട്ടു കൂടി ഇതുമായി ബന്ധപ്പെട്ട് ഒരു രജിസ്റ്റർപോലും KCAET തവന്തുരിൽ സൂക്ഷിക്കുന്നില്ല. സ്കീമുമായി ബന്ധപ്പെട്ട് യാതൊരു രജിസ്റ്ററും സൂക്ഷിക്കുന്നില്ലെന്ന് ഓഡിറ്റ് എൻക്വയറിക്കു നൽകിയ മറുപടിയിൽ

വ്യക്തമാക്കിയിരുന്നു. സ്കീമുമായി ബന്ധപ്പെട്ട് രജിസ്റ്റർ അടിയന്തിരമായി പരിപാലിക്കേണ്ടതും, അതിൽ വിദ്യാർത്ഥികളുടെ പേര്, അഡ്മിഷന്റെ വിവരങ്ങൾ, മൊഡ്യൂൾ പൂർത്തിയാക്കിയത് സംബന്ധിച്ച വിവരങ്ങൾ, നൽകുന്ന ആനുകൂല്യത്തിന്റെ വിവരങ്ങൾ, ആനുകൂല്യം നിഷേധിക്കപ്പെട്ടിട്ടുണ്ടെങ്കിൽ അക്കാര്യം, കൈപ്പറ്റുന്ന തുകയുടെ അക്വിറ്റൻസ് എന്നിവ ഉൾക്കൊള്ളിക്കേണ്ടതുമാണ്.

1-4-2-5 - ക്വട്ടേഷൻ നടപടികൾ - സ്വീകരിക്കാതെയുള്ള വാങ്ങലുകൾ- 53,542/- രൂപ തടസ്സപ്പെടുത്തുന്നു

ബിൽ നമ്പർ 220/3-18/177464/31-3-18 പ്രകാരം കെമിന്റ് തൃശ്ശൂരിൽ നിന്നും 53,542/-രൂപ ചെലവഴിച്ച് രാസവസ്തുക്കൾ വാങ്ങിയിട്ടുണ്ട്. എന്നാൽ ടി വാങ്ങലിൽ ക്വട്ടേഷൻ നടപടികൾ സ്വീകരിച്ചതായി കാണുന്നില്ല. ഇത് സംബന്ധിച്ച് നൽകിയ ഓഡിറ്റ് റിക്വസിഷൻ (8/26-10-18) ലഭ്യമായ മറുപടിയിൽ ഹോട്ടികൾച്ചർ കോളേജ് വെള്ളാനിക്കരയുടെ റേറ്റ് കോൺട്രാക്ട് പ്രകാരമാണ് ഇത് വാങ്ങിയതെന്ന് അറിയിച്ചിട്ടുണ്ട്.

രജിസ്റ്റാറുടെ നമ്പർ ജിഎ/പി/13791/2017 /04-10-2017 ഉത്തരവ് പ്രകാരം സർവ്വകലാശാലക്ക് കീഴിലുള്ള എതെങ്കിലും സ്ഥാപനങ്ങളിലെ റേറ്റ് കോൺട്രാക്ട് മറ്റു സ്ഥാപനങ്ങൾക്ക് ബാധകമല്ല എന്ന് കൃത്യമായി നിർദ്ദേശിച്ചിട്ടുണ്ട്. ഈ ഒരു നിർദ്ദേശം നിലനിൽക്കേ മേൽ സൂചിപ്പിച്ചതു പ്രകാരം വാങ്ങിയ ഇനത്തിൽ ചെലവായ 53,542/-രൂപ തടസ്സപ്പെടുത്തുന്നു.

1-4-2-6- ഇ-ഗ്രാന്റ്സ് അക്കൗണ്ടിൽ തുക ബാലൻസ് അവശേഷിക്കുന്നു

വിദ്യാർത്ഥികളുടെ ഇ-ഗ്രാന്റ്സ് അക്കൗണ്ടിൽ (അക്കൗണ്ട് നം.30844171892, SBI പൊന്നാനി) 31-3-2018-ൽ 7,02,767.50 രൂപ നീക്കിയിരിപ്പുണ്ട്. വിദ്യാർത്ഥികളുടെ വിവിധ ആവശ്യങ്ങൾക്കു വേണ്ടി ലഭിച്ചിരിക്കുന്ന ടി തുക ലഭിക്കുന്ന മുറയ്ക്ക് തന്നെ അർഹരായ വിദ്യാർത്ഥികൾക്ക് നൽകേണ്ടതും ഇതിൽ നിന്നും കോളേജിന് ലഭിക്കാനുള്ള തുക അതത് അക്കൗണ്ടിലേക്ക് മാറ്റേണ്ടതുമാണ്. നീക്കിയിരിപ്പായി കിടക്കുന്ന തുക എത്രയും പെട്ടെന്ന് അതത് അക്കൗണ്ടിലേക്ക് മാറ്റുന്നതിനാവശ്യമായ നടപടികൾ സ്വീകരിക്കേണ്ടതാണ്.

1-4-3 ഫോറസ്റ്റി കോളേജ്, വെള്ളാനിക്കര

1-4-3-1 ഇ-ഗ്രാന്റ് അഭ്യന്തര വരവായി വാർഷിക കണക്കിൽ രേഖപ്പെടുത്തി

2017-18 സാമ്പത്തിക വർഷം ഇ-ഗ്രാന്റിൽ വന്ന മുഴുവൻ തുകയും (24,84,598/-രൂപ) സ്ഥാപനത്തിന്റെ അഭ്യന്തര വരവിലെ (തനത് വരുമാനം) ഡെപ്യൂസിറ്റ് ഇനത്തിലാണ് രേഖപ്പെടുത്തിയിട്ടുള്ളത്. ഫീസ്, മറ്റിനങ്ങൾ എന്നിവയിലായി വിദ്യാർത്ഥികളിൽ നിന്നും കോളേജിനു ലഭിക്കേണ്ട അർഹമായ തുകകൾ ഇ-ഗ്രാന്റ് അക്കൗണ്ടിൽനിന്നും നിന്നും സ്ഥാപനത്തിന്റെ അഭ്യന്തര വരവ് അക്കൗണ്ടിലേക്ക് മാറ്റപ്പെടുമ്പോൾ മാത്രമേ ആയത് സ്ഥാപനത്തിന്റെ തനത് വരുമാനമാവുകയുള്ളൂ. അതുവരെയും ഗ്രാന്റ് തുക ലയബിലിറ്റിയായി ഡെപ്യൂസിറ്റ് ഹെഡ്ഡിൽ അക്കൗണ്ട് ചെയ്യുകയാണ് വേണ്ടത്. മറിച്ച് ഇത്തരത്തിൽ തുകകൾ തെറ്റായി രേഖപ്പെടുത്തുമ്പോൾ സർവ്വകലാശാലയുടെ തനത് വരുമാനം യഥാർത്ഥത്തിൽ ഉള്ളതിനെക്കാൾ വർദ്ധിച്ചതായി കണക്കിൽ പ്രതിഫലിക്കും. അതായത് സ്ഥാപനത്തിന്റെ അഭ്യന്തര വരവായി ഡെപ്യൂസിറ്റ് ഇനത്തിൽ ബുക്ക് ചെയ്ത ഇ-ഗ്രാന്റ് അക്കൗണ്ടിൽനിന്നും ഫീസ് , മറ്റിനങ്ങൾ എന്നിവയിലായി വിദ്യാർത്ഥികളിൽ നിന്നും ലഭിക്കേണ്ട അർഹമായ തുകകൾ , സ്ഥാപനത്തിന്റെ അഭ്യന്തര വരവ് ഫീസ് ഇനത്തിലേക്ക് മാറ്റപ്പെടുമ്പോൾ വീണ്ടും ഇതിനെ വരവായി രേഖപ്പെടുത്തുന്നു. ഒരിക്കൽ വരവായി പരിഗണിച്ച തുക വീണ്ടും വരവായി രേഖപ്പെടുത്തുമ്പോൾ വരവ് ഇരട്ടിപ്പ് സംഭവിക്കുന്നുണ്ട്. ഈ അപാകത അടിയന്തിരമായി പരിഹരിക്കേണ്ടതാണ്.

1-4-3-2 'cash' ഇനത്തിൽ 12,76,703/-രൂപ നീക്കിയിരിപ്പ് - തീർപ്പാക്കിയതിലെ അപാകതകൾ

2017-18 വാർഷിക കണക്ക് പ്രകാരം 'cash' ഇനത്തിൽ 12,76,703/-രൂപ സ്ഥാപനത്തിന്റെ നീക്കിയിരിപ്പായി രേഖപ്പെടുത്തിയിട്ടുണ്ട്. ഇത്രയും തുക ബാങ്കിൽ നിക്ഷേപിക്കാതെ 'cash in hand' ഇനത്തിൽ സൂക്ഷിക്കുന്നത് സംബന്ധിച്ച് നൽകിയ ഓഡിറ്റ് റിക്വസിഷൻ (നമ്പർ 1) മറുപടിയായി, ആയത് 'UFAST'ൽ തെറ്റായി രേഖപ്പെടുത്തിയതാണെന്നും ആയത് പരിഹരിച്ചെന്നും അറിയിച്ചിട്ടുണ്ട്. ഇതു പ്രകാരമുള്ള കണക്ക് പരിശോധിച്ചപ്പോൾ 12,76,703/-രൂപ പിൻവലിച്ചതായി രേഖപ്പെടുത്തി 'cash' ഇനത്തിൽ സൂക്ഷിച്ച ഇത്രയും തുകയുടെ നീക്കിയിരിപ്പ് ശൂന്യമാക്കി. ഇത്രയും തുക പിൻവലിച്ചതിന് ആധാരമാക്കിയ രേഖകളോ, ഉത്തരവുകളോ മറുപടിയോടൊപ്പം ലഭ്യമാക്കിയിട്ടില്ല. ആയത് ലഭ്യമാക്കേണ്ടതാണ്.

1-4-3-3- അനുമതി ഇല്ലാതെ കമ്പ്യൂട്ടർ, മിക്സി എന്നിവ വാങ്ങിയത്

Project-Standardization of Methodologies for Improving Wood Qualities ofCoconut for Structural Uses and Pulping

A/C Head -2164

AS&TS നൽകിയ R8/ 65445/15 dt.1.12.15 നമ്പർ ഉത്തരവ് പ്രകാരം മേൽ പ്രോജക്ടിലേക്ക് വാങ്ങുവാൻ അനുമതിയുള്ള ഉപകരണങ്ങൾ chain saw, hand held planner, hand held cutter എന്നിവയാണ്. പ്രോജക്ടിൽ പറയാത്ത എക്യുപ്മെന്റ്സ് വാങ്ങുന്നതിന് ഫണ്ടിംഗ് ഏജൻസിയുടെ പ്രത്യേക അനുമതി വാങ്ങേണ്ടതാണ്. എന്നാൽ പ്രോജക്ടിൽ പരാമർശിക്കാത്ത കമ്പ്യൂട്ടർ, മിക്സി എന്നീ ഉപകരണങ്ങൾ വാങ്ങിക്കാണുന്നു. ഇത് സംബന്ധിച്ച് നൽകിയ അന്വേഷണത്തിന് ലഭ്യമാക്കിയ മറുപടിയിൽ ടി പ്രോജക്ട് പ്രൊപ്പോസലിൽ ഉൾപ്പെട്ടിരുന്ന മൂന്നു ഉപകരണങ്ങൾ മറ്റൊരു പ്രോജക്ടിൽ നിന്നും വാങ്ങിയതിനാൽ ടി പ്രോജക്ടിനാവശ്യമായ ഉപകരണമെന്ന നിലയിൽ ഫണ്ട് വിനിയോഗിക്കുന്നതിനാണ് ഇവ വാങ്ങിയതെന്ന് അറിയിച്ചിട്ടുണ്ട്. ഫണ്ട് വിനിയോഗിക്കുന്നതിനായി മാത്രം ഫണ്ടിംഗ് ഏജൻസിയിൽ നിന്നും അംഗീകാരം ലഭ്യമാക്കാതെ ഇത്തരം വാങ്ങലുകൾ നടത്തുന്നത് ക്രമവിരുദ്ധമാണ്, ഭാവിയിൽ ഇത്തരം നടപടികൾ ആവർത്തിക്കാതിരിക്കാൻ ശ്രദ്ധിക്കേണ്ടതാണ്.

1-4-4 ഹോർട്ടിക്കൾച്ചർ കോളേജ്, വെള്ളാനിക്കര

1-4-4-1 വാർഷിക കണക്കുകളിൽ വന്ന വ്യത്യാസം

| | | |
|---|--|-------------|
| വാർഷിക കണക്ക് പ്രകാരം ആകെ ഇന്റേർണൽ റസിപ്റ്റ് | വാർഷിക ബാങ്ക് ട്രാൻസാക്ഷൻ സംക്ഷിപ്തം പ്രകാരം ഇന്റേർണൽ റസിപ്റ്റ് | വ്യത്യാസം |
| 3,98,09,208.10 | 2,82,67,178 | 1,15,42,030 |
| വാർഷിക കണക്ക് പ്രകാരം ആകെ ഇന്റേർണൽ പെയ്മെന്റ് | വാർഷിക ബാങ്ക് ട്രാൻസാക്ഷൻ സംക്ഷിപ്തം പ്രകാരം ഇന്റേർണൽ പെയ്മെന്റ് | വ്യത്യാസം |
| 3,33,23,896.13/- | 2,70,43,906/- | 62,79,990 |

ഇന്റേർണൽ പെയ്മെന്റ് ഇനത്തിൽ രേഖപ്പെടുത്തിയ 3,33,23,896.13/-രൂപയിൽ വിവിധ അക്കൗണ്ടുകളിൽ നിന്നായി 1,80,42,316/-രൂപ പിൻവലിച്ചിട്ടുണ്ട്.

എന്നാൽ മേൽപിൻവലിക്കലുകളുടെ ചെലവു വിശദാംശങ്ങൾ ഒന്നും തന്നെ രേഖാമൂലം സൂക്ഷിക്കപ്പെട്ടിട്ടില്ല. ഏതിനത്തിലുള്ള പിൻവലിക്കലിനും അതിന് ആധാരമായ ഏതെങ്കിലും ചെലവുരേഖകൾ - വൗച്ചർ, ചലാൻ, ചെക്ക് എന്നിത്യാദി ആവശ്യമാണ്. ഇന്റേണൽ പെയ്മെന്റുകൾ ആധികാരികതയില്ലാതെ കൈകാര്യം ചെയ്യുന്ന അക്കൗണ്ടിങ്ങ് രീതി ആശാസ്യമല്ല.

മേൽ അപാകതകൾക്ക് വിശദീകരണം ലഭ്യമാക്കേണ്ടതാണ്.

1-4-4-2- വരവിനങ്ങൾ രജിസ്റ്ററുകളിലെ കണക്കും അക്കൗണ്ടിംഗും തമ്മിൽ പൊരുത്തപ്പെടുത്തില്ല

2017-18 സാമ്പത്തികവർഷത്തെ ഹോർട്ടി കോളേജ്, വെള്ളാനിക്കരയുടെ വിവിധ വരവിനങ്ങളുടെ രജിസ്റ്ററുകൾ/രേഖകൾ പരിശോധിച്ചതിൽ രജിസ്റ്ററുകൾ/രേഖകളിലുള്ള കണക്കുകൾ യു -ഫാസ്റ്റിലെ കണക്കുകളുമായി പൊരുത്തപ്പെടുത്തില്ല.

1) ഫാം റവന്യൂ വരവ് അക്കൗണ്ടിംഗുമായി പരിശോധിച്ചതിൽ താഴെ പറയുന്ന വ്യത്യാസം കാണുന്നു.

| ഇനം | അക്കൗണ്ടിംഗ് പ്രകാരം | രജിസ്റ്റർ പ്രകാരം | വ്യത്യാസം |
|------------|----------------------|-------------------|-----------|
| ഫാം റവന്യൂ | 64995 | 69481 | 4486 |

2) വിവിധ സ്കോളർഷിപ്പ് തുക അക്കൗണ്ട്സുമായി പൊരുത്തപ്പെടുത്തില്ല - അക്കൗണ്ട്സ് പ്രകാരം 5972567 രൂ വരവായി കാണുന്നുണ്ട്. എന്നാൽ ഹാജരാക്കിയ സ്റ്റേറ്റ്മെന്റ് പ്രകാരം 2842235 രൂ മാത്രമേ കാണുന്നുള്ളൂ.

സ്റ്റേറ്റ്മെന്റ് പ്രകാരമുള്ള കണക്ക്

| ക്രമ നം | സ്കോളർഷിപ്പ് തരം | വിതരണം ചെയ്ത തുക |
|---------|------------------|------------------|
| 1 | ICAR-SRF | 570000 |
| 2 | ICAR-JRF | 404040 |
| 3 | ICAR-NTS | 475362 |
| 4 | 7011-INSPIRE | 228833 |
| 5 | 2014-851 | 344000 |
| 6 | 20013-851 | 115000 |
| 7 | 20015-851 | 705000 |
| | TOTAL | 2842235 |

ഇപ്രകാരം മറ്റു വരവിനങ്ങളായ കോളേജ് കോഷൻ ഡെപ്പോസിറ്റ്, ഹോസ്റ്റൽ കോഷൻ ഡെപ്പോസിറ്റ്, എക്സാം ഫീ, എസ്റ്റാബ്ലിഷ് മെന്റ് ഫീ, റെൻറ് & വാട്ടർ ചാർജ്ജ് എന്നിവയിലും വ്യത്യസ്തം കാണുന്നു. മേൽപൊരുത്തക്കേടുകൾക്ക് വിശദീകരണം നൽകേണ്ടതാണ്.

1-4-4-3- ഇ-ഗ്രാന്റ്സ് അക്കൗണ്ടിൽ നീക്കിയിരിപ്പ് തുക ശേഷിക്കാതെ സൂക്ഷിക്കേണ്ടതാണ്

വിദ്യാർത്ഥികൾക്കുള്ള സ്കോളർഷിപ്പ് (എസ്.സി./എസ്.ടി. ഇ-ഗ്രാന്റ്സ്) തുക കൈകാര്യം ചെയ്യുന്നതിനായി സ്റ്റേറ്റ് ബാങ്ക് ഓഫ് ഇന്ത്യ, ഈസ്റ്റ് ഫോർട്ട് ബ്രാഞ്ചിൽ സേവിങ്ങ്സ് ബാങ്ക് അക്കൗണ്ട് (നം.30901928737) സൂക്ഷിച്ചിട്ടുണ്ട്. ബാങ്ക് സ്കോൾ പരിശോധിച്ചതിൽ പ്രസ്തുത അക്കൗണ്ടിൽ 31.03.2018-ന് 1144198/- രൂപ നീക്കിയിരിപ്പുണ്ട് . പ്രസ്തുത തുകയിൽ ഫീസ് ഇനത്തിലുള്ള തുക സർവ്വകലാശാല അക്കൗണ്ടിൽ അടവാക്കിയും, സ്കോളർഷിപ്പ് തുക അർഹരായ വിദ്യാർത്ഥികൾക്ക് വിതരണം ചെയ്തും സാമ്പത്തിക വർഷം അവസാനിക്കുമ്പോൾ അക്കൗണ്ടിൽ നീക്കിയിരിപ്പ് ശേഷിക്കാതെ സൂക്ഷിക്കേണ്ടതാണ്.

1-4-4-4- ഇൻഡന്റ് ബുക്ക്-സ്വകാര്യ സ്ഥാപനത്തിൽ നിന്നും അച്ചടിച്ച വാങ്ങിയ ബിൽ ബുക്ക് ഉപയോഗിച്ച് ഇന്ധനം നിറക്കുന്നു

രജിസ്ട്രാറുടെ 23/9/2015 ലെ ജി.എ/പി1/9589/14 നമ്പർ സർക്കുലർ പ്രകാരം വാഹനങ്ങളിൽ ഇന്ധനം നിറക്കുന്നതിന് കെ.എ.യു ഹെഡ്ക്വാർട്ടേഴ്സിൽ നടപ്പിലാക്കിയിട്ടുള്ള

ഇൻഡസ്റ്റ് സിസ്റ്റം കെ.എ.യു -ലെ മറ്റ് സ്ഥാപനങ്ങൾക്കും ബാധകമാക്കിയിട്ടുണ്ട്. കെ.എ.യു പ്രസ്സിൽ അച്ചടിക്കുന്ന ഇൻഡസ്റ്റ് ബുക്ക് മുഖേന ഇന്ധനം നിറക്കുന്നതിനുള്ള സൗകര്യമാണ് ഇതിലൂടെ നടപ്പിലാക്കുന്നത്. എന്നാൽ ഹോർട്ടികൾച്ചർ കോളേജിൽ ഇൻഡസ്റ്റ് ബുക്ക് ആയി ഉപയോഗിക്കുന്നത് കീർത്തി ഫ്യൂവലിന്റെ ബിൽ ബുക്കാണ്. കെ.എ.യു പ്രസ്സിൽ അച്ചടിക്കുന്ന ഇൻഡസ്റ്റ് ബുക്ക് ഉപയോഗിക്കുന്നില്ല. ഉദാഹരണത്തിന് നിലവിൽ ഉപയോഗിക്കുന്ന ബുക്ക് - കീർത്തി ഫ്യൂവൽ ബുക്ക് നം-56., വെഹിക്കിൾ നം-കെ.എൽ-08-ബി.ജി/6950. സ്വകാര്യ സ്ഥാപനത്തിൽ നിന്നും അച്ചടിച്ച വാങ്ങിയ ബിൽ ബുക്ക് ഉപയോഗിച്ച് ഇന്ധനം നിറക്കുന്നത് നിലവിലുള്ള ഉത്തരവുകൾക്ക് വിരുദ്ധമാണ്. കെ.എ.യു ഹെഡ്ക്വാർട്ടേഴ്സിൽ നടപ്പിലാക്കിയിട്ടുള്ള ഇൻഡസ്റ്റ് സിസ്റ്റം കെ.എ.യു -ലെ മറ്റ് സ്ഥാപനങ്ങൾക്കും ബാധകമാക്കാൻ ബന്ധപ്പെട്ട അധികാരികൾ വേണ്ട നടപടികൾ സ്വീകരിക്കേണ്ടതാണ്.

1-4-4-5- നോൺ പ്ലാൻ ശീർഷകത്തിൽ നിന്നും തുക വകമാറ്റി ചെലവഴിച്ചു

07.11.2016 മുതൽ 09.11.2016 വരെ മഹാരാഷ്ട്രയിൽ വെച്ച് നടന്ന National Symposium on Edible Alliums -ൽ പങ്കെടുക്കുന്നതിനായി ഡോ.ജലജ എസ് മേനോൻ, അസിസ്റ്റന്റ് പ്രൊഫസ്സർ, ഡിപ്പാർട്ട്മെന്റ് ഓഫ് പ്ലാന്റേഷൻ ക്രോപ്പ്സ് & സ്പെസസ് -ന് യാത്രാ ബത്തയായി 10518 രൂ, നോൺ പ്ലാനിൽ നിന്നും സി ബി വി നം. 113/03-2018 (ചെക്ക് നം. 834117 തീയതി 16.03.18) പ്രകാരം അനുവദിച്ചിട്ടുണ്ട്. എന്നാൽ തുക അനുവദിച്ചു കൊണ്ടുള്ള നടപടിക്രമത്തിൽ ടി തുക ICAR Institutional Development Grant - ൽ നിന്നും ചെലവു ചെയ്യുന്നതിനാണ് ഉത്തരവായിട്ടുള്ളത്. ഉത്തരവിനു വിരുദ്ധമായി നോൺ പ്ലാൻ ഹെഡിൽ നിന്നും ചെലവഴിച്ച 10518 രൂ സ്കീം ഹെഡിൽ നിന്ന് നോൺ പ്ലാനിലേക്ക് ട്രാൻസ്ഫർ ചെയ്യുന്നതിനുള്ള നടപടി സ്വീകരിക്കേണ്ടതാണ്.

1-4-4-6- ടെർമിനൽ സറണ്ടർ തുക വൈകി അനുവദിച്ചതിനാലുള്ള അധിക ബാധ്യത - ഭാവിയിൽ ഒഴിവാക്കേണ്ടതാണ്

28.10.2013-ന് സേവനത്തിൽ നിന്നും വിരമിച്ച ഡോ.പി സി രാജേന്ദ്രൻ, പ്രൊഫസ്സർ- ന് ടെർമിനൽ സറണ്ടർ അനുവദിച്ചിരിക്കുന്നത് 30.11.2015-ാം തീയതിയാണ്. ബഹു. ഹൈക്കോടതി വിധി(judgement dated 24/11/2017 in WP(C) No.s, 36843 & 36916of 2016)യുടെ അടിസ്ഥാനത്തിൽ വിരമിക്കൽ തീയതിയ്ക്ക് നാലുമാസക്കാലയളവിന് ശേഷമുള്ള 01.03.2014 മുതൽ തുക അനുവദിച്ച 30.11.2015 വരെയുള്ള 21 മാസക്കാലത്തേക്ക് ടെർമിനൽ സറണ്ടർ തുകയായ 1059270 രൂപയുടെ 6% പലിശ (111223 രൂ) അനുവദിക്കുകയും ആയത് നോൺ പ്ലാൻ CBV 138/03-2018, Cheque No. 834121 dated 22.03.2018 പ്രകാരം നൽകുകയും ചെയ്തിരിക്കുന്നു.

ടെർമിനൽ സറണ്ടർ തുക യഥാസമയം അനുവദിക്കാതിരുന്നതിനാൽ 111223 രൂ യൂണിവേഴ്സിറ്റിക്ക് അധിക ബാധ്യതയായി. ഇതു സംബന്ധിച്ച് നൽകിയ ഓഡിറ്റ് അന്വേഷണത്തിന് (നം.3/15.03.2019) ലഭ്യമാക്കിയ മറുപടിയിൽ യഥാസമയം ഫണ്ട് ആവശ്യപ്പെട്ടിരുന്നെങ്കിലും സർവ്വകലാശാല കംപ്യൂറോളറുടെ അക്കൗണ്ടിൽ നിന്നും ഫണ്ട് സമയബന്ധിതമായി ലഭിച്ചില്ലെന്നും തുക ലഭ്യമായ മുറയ്ക്ക് സറണ്ടർ തുക വിതരണം ചെയ്യുകയാണുണ്ടായതെന്നും അറിയിച്ചിട്ടുണ്ട്.

ഭാവിയിൽ ജീവനക്കാരുടെ പെൻഷൻ ആനുകൂല്യങ്ങൾ യഥാസമയം അനുവദിക്കുന്നതിന് വേണ്ട നടപടികൾ കൈക്കൊള്ളേണ്ടതും കാലതാമസം മൂലം യൂണിവേഴ്സിറ്റിയുണ്ടാകാനിടയുള്ള ഇത്തരം ബാധ്യതകൾ ഒഴിവാക്കേണ്ടതുമാണ്.

1-4-4-6- ടെർമിനൽ സറണ്ടർ തുക വൈകി അനുവദിച്ചതിനാലുള്ള അധിക ബാധ്യത - ഭാവിയിൽ ഒഴിവാക്കേണ്ടതാണ്

കമ്പ് ട്രോളറുടെ 20.10.2016-ലെ ES/A6/9712/2011 ഉത്തരവു പ്രകാരമാണ് കാർഷിക സർവ്വകലാശാല ജീവനക്കാർക്ക് ലീവ് ട്രാവൽ കൺസഷൻ (LTC) ബാധകമാക്കിയിട്ടുള്ളത് . ആയതനുസരിച്ച് CBV-127/17 /20.7.17, 128-7/17/20.7.17 എന്നിവ പ്രകാരം, പ്രൊഫസർ ഡോ.ലത ബാസ്റ്റിൻ, ഡോ. കെ.പി.വിശാലാക്ഷി എന്നിവർക്ക് ഈ ഇനത്തിൽ 40000 രൂപ വീതം ആകെ 80000 രൂപ മുൻകൂർ അനുവദിച്ചതായി കാണുന്നു. സർക്കാർ ജീവനക്കാർക്ക് LTC ബാധകമാക്കിക്കൊണ്ടുള്ള സർക്കാർ ഉത്തരവ് GO(P) 5/2013/Fin.dt.2.1.13 ലെ മാർഗ്ഗ നിർദ്ദേശങ്ങൾ - ഖണ്ഡിക 10(സി) പ്രകാരം, യാത്ര പൂർത്തിയാക്കി ഒരു മാസത്തിനുള്ളിൽ ഫൈനൽ ബിൽ സമർപ്പിക്കേണ്ടതാണ്. ഇപ്രകാരം ചെയ്തിട്ടില്ലെങ്കിൽ 30 ദിവസത്തെ ഗ്രേസ് കാലാവധിക്കുശേഷം, അടുത്ത ശമ്പള ബില്ലിൽ നിന്നും മുഴുവൻ തുകയും ഈടാക്കേണ്ടതാണ്. അല്ലാത്ത പക്ഷം, ഉത്തരവാദിയായ DDO മുഴുവൻ മുൻകൂർ തുകയും പലിശ സഹിതം തിരിച്ചടയ്ക്കാൻ ബാധ്യസ്ഥനാണ്. എന്നാൽ യാത്ര പൂർത്തിയാക്കി ഫൈനൽ ബിൽ സമയബന്ധിതമായി സമർപ്പിച്ചിട്ടില്ല. ഓഡിറ്റ് കാലയളവുവരെയും മുൻകൂർ നൽകിയ 80000 രൂപ തിരികെ ഈടാക്കിയിട്ടുമില്ല. സർക്കാർ ഉത്തരവിലെ മാർഗ്ഗനിർദ്ദേശമനുസരിച്ച് ബിൽ സെറ്റിൽ ചെയ്യാത്ത സാഹചര്യത്തിൽ ഈയിനത്തിലെ 80000 രൂപയുടെ ചെലവ് നിരാകരിക്കുന്നു. ടി ജീവനക്കാരിൽ നിന്നോ ഉത്തരവാദിയായ ഡി ഡി ഒ - യിൽ നിന്നോ തുക ഈടാക്കേണ്ടതാണ്.

1-4-5 കോളേജ് ഓഫ് കോ- ഓപ്പറേഷൻ ബാങ്കിങ് & മാനേജ്മെന്റ്, വെള്ളാനിക്കര

1-4-5-1 - വാർഷികക്കണക്കിലെ ഇന്റേണൽ പെയ്മെന്റുകളുടെ വിവരങ്ങൾ ലഭ്യമല്ല

2017-18 വർഷത്തെ വാർഷികക്കണക്കിൽ Internal Payments ആയി താഴെപ്പറയുന്ന തുകകൾ ചെലവായി രേഖപ്പെടുത്തിയിട്ടുണ്ട്.

| തീയതി | ഇനം | തുക |
|------------|----------------------|------------|
| 01/04/2017 | BY ADJUSTMENTS | 231360.00 |
| 20/06/2017 | BY ADJUSTMENTS | 1440.00 |
| 01/06/2017 | BY ADJUSTMENTS | 11099.50 |
| 31/08/2017 | BY ADJUSTMENTS | 2500.00 |
| 16/11/2017 | BY ADJUSTMENTS | 99072.00 |
| 09/01/2018 | BY ADJUSTMENTS | 59258.00 |
| 07/03/2018 | BANK MISTRANSACTIONS | 75770.00 |
| 01/03/2018 | BY ADJUSTMENTS | 500.00 |
| 31/03/2018 | BY ADJUSTMENTS | 1355875.00 |
| 31/03/2018 | BY ADJUSTMENTS | 118.00 |

എന്നാൽ മേൽപിൻവലിക്കലുകളുടെ ചെലവു വിശദാംശങ്ങൾ ഒന്നും തന്നെ രേഖാമൂലം സൂക്ഷിക്കപ്പെട്ടിട്ടില്ല. ഏതിനത്തിലുള്ള പിൻവലിക്കലിനും അതിന് ആധാരമായ ഏതെങ്കിലും ചെലവുരേഖകൾ - വൗച്ചർ, ചലാൻ, ചെക്ക് എന്നിത്യാദി ആവശ്യമാണ്. ഇന്റേണൽ പെയ്മെന്റുകൾ ആധികാരികതയില്ലാതെ കൈകാര്യം ചെയ്യുന്ന അക്കൗണ്ടിങ്ങ് രീതി ആശാസ്യമല്ല.

മേൽ അപാകതകൾക്ക് വിശദീകരണം ലഭ്യമാക്കേണ്ടതാണ്.

1-4-5-2 - ഇഷ്യൂചെയ്ത ലൈബ്രറി പുസ്തകങ്ങൾ നിശ്ചിത സമയപരിധി കഴിഞ്ഞിട്ടും തിരികെ ലഭ്യമായിട്ടില്ല

കോളേജ് ഓഫ് കോ-ഓപ്പറേഷൻ ബാങ്കിങ്ങ് മാനേജ്മെന്റിൽ പ്രവർത്തിക്കുന്ന ലൈബ്രറിയിൽ 18090 പുസ്തകങ്ങളാണ് ആകെയുള്ളത്. പുസ്തകങ്ങളുടെ സ്റ്റോക്ക് രജിസ്റ്റർ പരിശോധിച്ചതിൽ താഴെ പറയുന്ന പുസ്തകങ്ങൾ ഇഷ്യൂചെയ്ത കാരണമുണ്ട്. നിശ്ചിത സമയപരിധി കഴിഞ്ഞിട്ടും ടി പുസ്തകങ്ങൾ തിരികെ ലഭ്യമായിട്ടില്ല. വിവരങ്ങൾ ചുവടെ ചേർക്കുന്നു.

| ക്രമ നം | പുസ്തകം ഇഷ്യൂ ചെയ്തത് | സ്റ്റോക്ക് രജിസ്റ്റർ പ്രകാരം ക്രമ നം | പുസ്തകത്തിന്റെ പേര് | പുസ്തകം പ്രസിദ്ധീകരിച്ച വർഷം | പുസ്തകത്തിന്റെ വില | വിഴയടക്കം അടകേണ്ട തുക * |
|---------|---------------------------------------|--------------------------------------|--|------------------------------|--------------------|-------------------------|
| 1 | Dr.A.Sukumaran, Dean (Rtd on 12.9.16) | 9936 | Supply Chain Management | 2001 | 895 | 1969 |
| 2 | „ | 8210 | Team Building | 1999 | 195 | 429 |
| 3 | „ | 11395 | How to change the World | 2007 | 395 | 869 |
| 4 | „ | 11609 | Introduction to organisational Behaviour | 2003 | 500 | 1100 |
| 5 | „ | 12062 | Relationship Marketing | 2008 | 895 | 1969 |
| 6 | „ | 12086 | Smart Leadership | 2008 | 175 | 385 |
| 7 | „ | 12628 | Logistics & Supply chain management | 2009 | 325 | 715 |
| 8 | „ | 12434 | Agricultural Marketing Management | 2007 | 695 | 1529 |
| 9 | Aravind Mehra | 5876 | Essentials of managerial Economics | 1996 | 350 | 770 |
| 10 | Bini C D | 5483 | Co- operative account keeping | 1992 | 89 | 196 |
| 11 | Christy Joseph | 6400 | Business communications | 1993 | 40 | 88 |
| 12 | Sajitha S | 7248 | Principle of Management | 1994 | 100 | 220 |
| 13 | Agosh C P | 7513 | Securities analysis & portfolio Management | 1997 | 325 | 715 |
| 14 | Shymy Anand | 60 | Co-Operative Banking in India | 1988 | 90 | 288 |
| 15 | A S Maneesha | 16423 | Consumer Behaviour | 2011 | 675 | 1485 |
| 16 | Deepthy E U | 13101 | Fuudamentals of financial Management | 2010 | 5250 | 1155 |
| 17 | Shiny Anand | 9598 | Co-Operation in India | 2001 | 140 | 308 |
| 18 | Anish P S | 8975 | Rural Marketing in India | 1994 | 550 | 1210 |
| ആകെ | | | | | | 15,400 |

* 1991 ന് ശേഷം പ്രസിദ്ധീകരിച്ച പുസ്തകങ്ങൾക്ക് 2 times of cost + 20% of actual cost)
(1991 ന് മുൻപ് പ്രസിദ്ധീകരിച്ച പുസ്തകങ്ങൾക്ക് 3 times of cost + 20% of actual cost).

ഇതുമായി ബന്ധപ്പെട്ട് ലഭ്യമായ മറുപടിയിൽ പുസ്തകം തിരികെ നൽകാത്ത/നഷ്ടപ്പെട്ട വിദ്യാർത്ഥികൾ തിരിച്ചടച്ച തുകകൾ ഒഴിവാക്കി 15048 രൂപ അസി.ലൈബ്രറിയനിൽ നിന്നും ഈടാക്കാമെന്ന് അറിയിച്ചിട്ടുണ്ട്. ആയത് എത്രയും പെട്ടെന്ന് തിരിച്ചുപിടിക്കേണ്ടതാണ്.

1-4-6 അക്കാദമി ഓഫ് ക്ലൈമറ്റ് ചേഞ്ച് എജുക്കേഷൻ ആൻഡ് റിസർച്ച്, വെള്ളാനിക്കര

1-4-6-1 ശമ്പള — ദൈനന്ദിനചെലവുകൾ എന്നിവയ്ക്കായി പദ്ധതി-പദ്ധതിയേതര ധനസഹായത്തിൽ നിന്ന് വകമാറ്റി ചെലവഴിക്കൽ തുടരുന്ന

റിവോൾവിംഗ് ഫണ്ട് മാതൃകയിൽ 2010-11 വർഷത്തിൽ 27/03/2010-ന് പനങ്ങാട് ആരംഭിക്കുകയും പിന്നീട് വെള്ളാനിക്കര കാമ്പസിലേക്ക് മാറ്റപ്പെടുകയും ചെയ്ത സ്വാശ്രയ സ്ഥാപനമാണ് കാലാവസ്ഥാ വ്യതിയാന പഠന കേന്ദ്രം അഥവാ ACCER. 2011-12 2012-13 വർഷങ്ങളിൽ സർക്കാരിന്റെ പദ്ധതി ധനസഹായത്തിൽ നിന്ന് യഥാക്രമം 13.05 ലക്ഷം, 8.91 ലക്ഷം രൂപ വീതം ACCER-ലെ ശമ്പളമുൾപ്പെടെയുള്ള എസ്റ്റാബ്ലിഷ്മെന്റ് ചെലവുകൾക്കായി വിനിയോഗിച്ചത് ഓഡിറ്റ് റിപ്പോർട്ട് ചെയ്യുകയും 2014-15 വർഷത്തെ ലോക്ക് ഫണ്ട് ഓഡിറ്റ് ഡയറക്ടറുടെ സമാഹൃത ഓഡിറ്റ് റിപ്പോർട്ടിൽ ടി നിരീക്ഷണം ഉൾപ്പെടുകയും ചെയ്തിരുന്നു. തുടർന്ന് സർക്കാരിന്റെ പദ്ധതി-പദ്ധതിയേതര ധനസഹായങ്ങളിൽ നിന്ന് അത്തരം ചെലവുകൾക്കായി തുക വകമാറ്റുന്നത് അവസാനിപ്പിച്ചുവെന്ന് സർവ്വകലാശാലയുടെ ധനകാര്യ വിഭാഗം അറിയിച്ചുവെങ്കിലും (KSA (AGU) R2-774/18 തീയതി, 15.09.2018-ാം നമ്പർ സൂക്ഷ്മ പരിശോധനാ റിപ്പോർട്ട് പ്രകാരം) 2017-18 വർഷത്തിൽ വീണ്ടും ടി ഫണ്ടുകളിൽ നിന്ന് ശമ്പളം, ദൈനന്ദിന ചെലവുകൾ എന്നിവയ്ക്കായി പണം ചെലവഴിച്ചിട്ടുണ്ട്. അയതിന്റെ വിശദാംശം ചുവടെ ചേർക്കുന്നു.

| | |
|---------------------------|-------------|
| പദ്ധതിയേതര ഇനത്തിലെ ചെലവ് | 26,45,449/- |
| പദ്ധതി ഇനത്തിലെ ചെലവ് | 17,27,025/- |

മേൽ ചെലവുകൾ സംബന്ധിച്ച ഓഡിറ്റ് അന്വേഷണത്തിന് ACCER-ൽ നിന്നും അതാതു മാസത്തെ വരുമാനം കമ്പ് ട്രോളറുടെ അക്കൗണ്ടിലേക്ക് കൈമാറി, അതാതു മാസത്തെ ചെലവു തുക പദ്ധതിയേതര ശീർഷകത്തിൽ തിരികെ ACCER-ലേക്ക് നൽകി പദ്ധതിയേതര ശീർഷകത്തിൽ ചെലവ് യൂഫാസ്സിൽ വരുത്തുന്ന രീതിയാണ് തുടർന്നുപോരുന്നതായി അറിയിച്ചിട്ടുള്ളത്. എന്നാൽ പദ്ധതി ഇനത്തിൽ 17.27 ലക്ഷത്തോളം രൂപ ചെലവഴിച്ചതിന് വിശദീകരണം ലഭ്യമാക്കിയിട്ടില്ല.

മേൽ ചെലവുകൾ സംബന്ധിച്ച ഓഡിറ്റ് നിരീക്ഷണങ്ങൾ ചുവടെ ചേർക്കുന്നു.

1. നിയമസഭാ സമിതിയുടെ പരിഗണനയിലുള്ള സമാഹൃത ഓഡിറ്റ് റിപ്പോർട്ടിലെ പരാമർശത്തിനും ആയതിന്റെ സൂക്ഷ്മപരിശോധനാ റിപ്പോർട്ടിലെ മറുപടിക്കും ശേഷം വീണ്ടും പദ്ധതി-പദ്ധതിയേതര ഫണ്ടുകളിൽ നിന്ന് ശമ്പള-ദൈനംദിന ചെലവുകൾക്കായി തുക ചെലവഴിച്ചത് ഗുരുതരമായ വീഴ്ചയാണ്. ആയതിന് വിശദീകരണം ലഭ്യമാക്കേണ്ടതാണ്.

2. 08/11/2017 ലെ ബി.ജി.ബി.121915/17 ഉത്തരവ് പ്രകാരം തുടർ വർഷങ്ങളിൽ പദ്ധതിയേതര ശീർഷകം ഒഴിവാക്കി RF ഫണ്ട് ശീർഷകം നൽകി, അതിൽ ശമ്പള ഇനത്തിന്റെ ശീർഷകവും, വിഹിതവും നൽകാൻ ശ്രദ്ധിക്കേണ്ടതാണ്.

1-4-6-2 വൈദ്യുതി ചാർജ്ജിനത്തിൽ അധിക തുക നൽകി

സി ബി വി നം-12/1-18

ചെക്ക് നം-801218 dt 11-01-18

തുക-134877/-

മേൽ ചെക്ക പ്രകാരം 134877/-രൂപ വൈദ്യുതി ചാർജ്ജിനത്തിൽ KSEB മണ്ണുത്തിക്ക് കൈമാറിയിട്ടുണ്ട്. ACCER ഹോസ്റ്റലിലെ വൈദ്യുതി ഉപയോഗത്തിൽ വർദ്ധനവ് ഉണ്ടായതിനാലാണ് അധിക തുക ഒടുക്കേണ്ടിവന്നത്. അനുവദനീയമായതിൽ കൂടുതൽ വൈദ്യുതി ഉപകരണങ്ങൾ കണക്ട് ചെയ്ത് ഉപയോഗിച്ചതുമൂലമാണ് അധിക ചെലവ് വന്നിട്ടുള്ളതെന്ന് 6-11-17 ൽ കേരള സ്റ്റേറ്റ് ഇലക്ട്രിസിറ്റി ബോർഡ് & പവർ തെസ്റ്റ് സ്കാഡ് (APTS) നടത്തിയ ഭൗതിക പരിശോധനയുടെ സൈറ്റ് മഹസറിൽ രേഖപ്പെടുത്തിയിരിക്കുന്നു . അനുവദിച്ചിട്ടുള്ള താരിഫിൽ നിന്നും വ്യതിചലിച്ച് അധിക വൈദ്യുതചെലവ് വരാനുണ്ടായ സാഹചര്യം അന്വേഷണവിധേയമാക്കുകയും വൈദ്യുതോപയോഗനിയന്ത്രണത്തിനുള്ള നടപടികൾ സ്വീകരിക്കേണ്ടതുമാണ്.

1-4-7 കാർഷികകോളേജ്, വെള്ളായണി

1-4-7-1 സി.സി.ടി.വി വാങ്ങൽ - ടെൻഡർ നടപടികൾ സ്വീകരിക്കാതെ കൂടുതൽ ഉപകരണങ്ങൾ വാങ്ങി 3,32,944/- രൂപയുടെ ചെലവ് തടസ്സപ്പെടുത്തുന്നു

ഫയൽ നം.SP(1)12671/2017(A)

കാർഷിക കോളേജ് ക്യാമ്പസിലെ ഉപയോഗത്തിനായി 8 സർവ്വിലൻസ് ക്യാമറകൾ വാങ്ങുന്നതിന് ടെൻഡർ വിളിക്കുകയും, റിപ്പീറ്റ് ഓർഡർ വഴി 7 ക്യാമറകൾ കൂടി വാങ്ങുകയും ചെയ്തത് സ്റ്റോർ പർച്ചേസ് ചട്ടങ്ങൾക്ക് വിരുദ്ധമാണ്.

2017-2018 സാമ്പത്തിക വർഷം കോളേജ് എക്സിക്യൂട്ടീവ് ഹാൾ, കോളേജ് കോമ്പൗണ്ട് എന്നിവിടങ്ങളിൽ സ്ഥാപിക്കാനായി 8 എണ്ണം സർവ്വിലൻസ് ക്യാമറകൾ വാങ്ങുന്നതിന് ICAR Development Grant (HOA-202-21-5200-214) നിന്നും 5,00,000/- രൂപ വകയിരുത്തി ഭരണാനുമതിയും സാങ്കേതികാനുമതിയും വാങ്ങി. (SP(1)12671/17(A)(1)/ 6.12.2017 - 3,00,000/- രൂപ, SP(1)12671/17(A)/(2) 17.01.2018 - 2,00,000/- രൂപ) ലഭ്യമാക്കിയ ടെൻഡറുകൾ ടെക്നിക്കൽ കമ്മിറ്റി പരിശോധനാ വിധേയമാക്കിയതിന്റെ അടിസ്ഥാനത്തിൽ യൂണിവേഴ്സിറ്റി ടെലികോം, കരമന, തിരുവനന്തപുരം എന്ന സ്ഥാപനത്തിന് 4,17,303/- രൂപയുടെ ടെൻഡർ നൽകുകയുണ്ടായി. (Proceedings No.SP(1)12671/17(A)(1) തീയതി 31.03.2018). പ്രസ്തുത ടെൻഡറിന്റെ ടെണ്ടർ നോട്ടീസിൽ, 8 ക്യാമറകൾ വാങ്ങുന്നതിനാണ് ടെണ്ടർ നൽകിയത്. എന്നാൽ പ്രസ്തുത ക്യാമറകൾ ലഭിക്കുന്നതിന് മുൻപ് തന്നെ ടെണ്ടർ നടപടികൾ സ്വീകരിക്കാതെ 31.03.2018 തീയതിയിലെ Repeat Order No.SP(1)12671/17(A) പ്രകാരം കോളേജ് മെയിൻ ഗേറ്റ്, പി.ജി ഹോസ്റ്റൽ, ഓഫീസ് പരിസരം, ലൈബ്രറി, കൊച്ചു കോവളം എന്നിവിടങ്ങളിൽ സ്ഥാപിക്കുന്നതിലേക്കായി 7 ക്യാമറകൾകൂടി വാങ്ങാൻ അനുമതി നൽകുകയുണ്ടായി. 2013 ലെ സ്റ്റോർ പർച്ചേസ് മാനുവൽ ഖ.6.1 ൽ അനുശാസിക്കും പ്രകാരം വാർഷിക ആവശ്യകതാ നിർണ്ണയം നടത്തി ഇൻഡന്റ് തയ്യാറാക്കിയിട്ടില്ല. ഖ.7.33(1)ൽ ആവശ്യമായ സാധനങ്ങളുടെ ആവശ്യം, മുൻഗണന എന്നിവ കണക്കിലെടുത്ത് എസ്റ്റിമേറ്റ് തയ്യാറാക്കി, ആയതനുസരിച്ച് വാങ്ങൽ നടപടിക്രമം ചിട്ടപ്പെടുത്തണമെന്നും, ഖ.7.33(2) ൽ ടെണ്ടർ ക്ഷണിച്ചശേഷം, ആവശ്യപ്പെട്ട അളവിൽ മാറ്റം വരുത്തരുതെന്നും, ഖ.7.33(3) ൽ മത്സരാധിഷ്ഠിത വിലകൾ ലഭിക്കുന്ന തരത്തിൽ സാധനങ്ങൾ ഒന്നിച്ചു ചേർത്ത ബൾക്ക് സപ്ലൈ ചെയ്യുന്നതിനായി ടെണ്ടർ ക്ഷണിക്കണമെന്നും നിർദ്ദേശമുണ്ട്. 3,32,944/- രൂപയ്ക്ക് ടെൻഡർ നടപടികൾ സ്വീകരിക്കാതെ

അധികമായി 7 ക്യാമറകൾ റിപ്പീറ്റ് ഓർഡറിന്റെ അടിസ്ഥാനത്തിൽ വാങ്ങിയ നടപടി സ്റ്റോർ പർച്ചേസ് ചട്ടങ്ങൾക്ക് വിരുദ്ധമാണ്. 2017-18 സാമ്പത്തിക വർഷാവസാനത്തോട് കൂടിയാണ് 8 ക്യാമറകൾ സ്ഥാപിക്കാൻ തീരുമാനിച്ചത്. അധികമായി പിന്നീട് വാങ്ങിയ 7 ക്യാമറകളുടെ ആവശ്യതകൾ മുൻകൂട്ടി നിർണ്ണയിച്ച് 15 ക്യാമറകൾക്കായി ടെൻഡർ നൽകിയിരുന്നെങ്കിൽ, ക്യാമറകളുടെ തുകയിൽ കുറവു വരുമായിരുന്നു.

സ്റ്റോർ പർച്ചേസ് ചട്ടങ്ങൾക്ക് വിരുദ്ധമായി റിപ്പീറ്റ് ഓർഡറിലൂടെ വാങ്ങിയ 7 ക്യാമറകളുടെ തുകയായ 3,32,944/- രൂപയുടെ ചെലവ് ഓഡിറ്റിൽ തടസ്സപ്പെടുത്തുന്നു.

1-4-7-2 ആദായ നികുതി- പിഴപ്പലിശ ഇനത്തിൽ ഒടുക്കു വരുത്തിയ 4,29,860 രൂപ നിരാകരിക്കുന്നു

ജീവനക്കാരുടെ ആദായ നികുതി ഈടാക്കിയതിലും ഒടുക്കു വരുത്തിയതിലുമുണ്ടായ കുറവ്, വൈകിയുള്ള ഇ-ഫയലിംഗ് എന്നിവ കാരണം പിഴ/പലിശ ഇനത്തിൽ സർവ്വകലാശാലാ പി.ഡി/ ബയോടെക്നോളജി റിവോൾവിംഗ് ഫണ്ട് അക്കൗണ്ടിൽ നിന്നും 4,29,860/- രൂപ ആദായനികുതി വകുപ്പിലേക്ക് നൽകേണ്ടിവന്നു.

ജീവനക്കാരുടെ ശമ്പളത്തിൽ നിന്നും 2007-08 സാമ്പത്തിക വർഷം മുതൽ 2014-15 വരെ ആദായ നികുതി ഈടാക്കിയതിലും, ഒടുക്കു വരുത്തിയതിലുമുണ്ടായ കുറവ്, വൈകിയുള്ള ഇ - ഫയലിംഗ് എന്നിവ കാരണം 7,81,311/- രൂപ പിഴ/പലിശ അടവാക്കുവാൻ 17/10/2017-ൽ എൽ. പി /ഡിസിഐറ്റി (റ്റിഡിഎസ്/തിരു./2017-18/19) നമ്പർ കത്തിലൂടെ ഇൻകംടാക്സ് കമ്മീഷണർ അറിയിച്ചിരുന്നു. 28.11.2017 ൽ കാർഷിക സർവ്വകലാശാല കമ്പ് ട്രോളറുടെ ബി.ജി.ബി1/22180/17 നമ്പർ കത്തിൽ വിതരണം ചെയ്ത ശമ്പളത്തിൽ നിന്നും ആദായ നികുതി പിടിച്ചു ഒടുക്ക് വരുത്തുന്നതിലും, റിട്ടേൺ സമയബന്ധിതമായി സമർപ്പിക്കുന്നതിലും കോളേജിലെ ബന്ധപ്പെട്ട വിഭാഗത്തിലെ ഉദ്യോഗസ്ഥർക്ക് വീഴ്ച വന്നിട്ടുള്ളതിനാൽ ഉത്തരവാദിയായ ഉദ്യോഗസ്ഥരിൽ നിന്നും പിഴപ്പലിശയടക്കം തുക ഈടാക്കുവാൻ നിർദ്ദേശിച്ചിരുന്നു. എന്നാൽ 20.6.2018 ൽ സർവ്വകലാശാലാ പിഡി/ബയോടെക്നോളജി റിവോൾവിംഗ് ഫണ്ട് അക്കൗണ്ടിൽ നിന്നും 4,29,860/- രൂപ ആദായനികുതി വകുപ്പിലേക്ക് നൽകിയിട്ടുണ്ട്.

തുക ഒടുക്കിയതിന്റെ വിശദാംശം ചുവടെ ചേർക്കുന്നു.

1. ചെക്ക് നം. 261859, തീയതി. 20.06.2018, തുക - 4,15,683/-

(ഡീനിന്റെ നടപടിക്രമം നം. പിഡി/3/17-18, 14.6.2018 പ്രകാരം പിഡി അക്കൗണ്ടിൽ നിന്നും ഒടുക്കുന്നതിന്)

2. ചെക്ക് നം. 702907 തീയതി. 20.06.2018, തുക- 14,177/-

(സീനിയർ അഡ്മിനിസ്ട്രേറ്റീവ് ഓഫീസറുടെ നടപടിക്രമം നം. പിഡി/3/17-18(2) 18.6.2018 പ്രകാരം RF Bio-Tech അക്കൗണ്ടിൽ നിന്നും ഒടുക്കുന്നതിന്)

| ക്രമ നം | വർഷം | തുക | | | ആകെ |
|---------|-----------|--------|-------|------------|--------|
| | | പലിശ | പിഴ | ഇൻകംടാക്സ് | |
| 1. | 2008 - 09 | 72230 | | | 72230 |
| 2. | 2009 - 10 | 131470 | | | 131470 |
| 3. | 2010 - 11 | 117820 | | | 117820 |
| 4. | 2011 - 12 | 5577 | | 393 | 5970 |
| 5. | 2013 - 14 | 4140 | 94990 | 40 | 99170 |
| 6. | 2014 - 15 | 330 | 1800 | 40 | 2170 |
| 7. | 2015 - 16 | 1018 | | 12 | 1030 |
| ആകെ | | 332585 | 96790 | 485 | 429860 |

കാർഷിക സർവ്വകലാശാല കമ്പ് ട്രോളറുടെ നിർദ്ദേശത്തിന് വിരുദ്ധമായി ആദായ നികുതി പിഴ/പലിശ ഇനത്തിൽ ഒടുക്ക വരുത്തിയതിന് വിശദീകരണം ആവശ്യപ്പെട്ടതിനുള്ള (നം.1/17.7.2018) മറുപടിയിൽ 2007-08 കാലഘട്ടത്തിൽ ഗ്രാന്റിനത്തിൽ ലഭിച്ച കുറവ് കാരണം മൂന്നു മാസത്തിലൊരിക്കലോ, ആറുമാസത്തിലൊരിക്കലോ ആണ് ആദായനികുതി ഒടുക്കുവരുത്തിയിരുന്നതെന്നും, 18.06.18 നു മുൻപായി തുക ഒടുക്ക വരുത്തണമെന്ന ആദായനികുതി വകുപ്പിന്റെ നിർദ്ദേശം പാലിക്കുന്നതിനായി പിഡി അക്കൗണ്ടിൽ നിന്നും തുക ഒടുക്കുവാൻ നിർബന്ധിതരായി എന്നുമാണ്.

ജീവനക്കാരുടെ ആദായനികുതി തുക ഒടുക്കുവരുത്തുന്നതിനായി വിദ്യാർത്ഥികളുടെ പഠനാവശ്യവുമായി ബന്ധപ്പെട്ട ബയോടെക് റിവോൾവിംഗ് ഫണ്ട് അക്കൗണ്ടിൽ നിന്നും പി.ഡി അക്കൗണ്ടിൽ നിന്നും വകമാറ്റി ചെലവഴിച്ചതും, കമ്പ് ട്രോളറുടെ നിർദ്ദേശത്തിന് വിരുദ്ധമായി ആദായനികുതി ഒടുക്കിയതും അംഗീകരിക്കാവുന്നതല്ല. ആയതിനാൽ ആദായനികുതി പിഴ/പലിശ ഇനത്തിൽ ഒടുക്കിയ 4,29,860 രൂപ നിരാകരിക്കുന്നു.

1-4-7-3 റീഫണ്ട് ചെയ്യാത്ത കോഷൻ ഡെപോസിറ്റ് -9,60,510/- രൂപ

2011 മുതൽ 2017 വരെ വിവിധ കോഴ്സുകളിൽ അഡ്മിഷൻ നേടിയ വിവിധ വിദ്യാർത്ഥികളിൽ നിന്നും ഈടാക്കിയ കോഷൻ ഡെപോസിറ്റിൽ 9,60,510/- രൂപ റീഫണ്ട് ചെയ്തിട്ടില്ല . വിശദ വിവരം ചുവടെ ചേർക്കുന്നു.

| ക്രമ നം. | കോഴ്സിന്റെ പേര് | കോഴ്സ് പൂർത്തിയാക്കിയ വർഷം | റീഫണ്ട് ചെയ്യാത്ത ആകെ കോഷ്റ്റ് ഡെപ്ലോസിറ്റ് |
|----------|--------------------------------|----------------------------|---|
| 1 | B.SC Agriculture | 2018 | 1,71,600 |
| | | 2017 | 44,000 |
| | | 2016 | 8,000 |
| 2 | M.SC Agriculture | 2018 | 2,07,320 |
| | | 2017 | 1,96,020 |
| | | 2016 | 74,400 |
| 3 | Ph.D Courses | 2018 | 67,320 |
| | | 2017 | 63,000 |
| | | 2016 | 24,500 |
| 4 | B.SC-M.SC Integrated Course | 2018 | 37,500 |
| | | 2017 | 36,500 |
| | | 2016 | 2,850 |
| 5 | Diploma in Organic Agriculture | 2018 | - |
| | | 2017 | 27,500 |
| | | 2016 | Nil |

മുൻവർഷങ്ങളിലേതുൾപ്പെടെ റീഫണ്ട് ചെയ്യാത്ത കോഷ്റ്റ് ഡെപ്ലോസിറ്റിന്റെ കൃത്യമായ കണക്ക് സൂക്ഷിക്കേണ്ടതും, നിശ്ചിത കാലാവധിയ്ക്ക് ശേഷവും റീഫണ്ട് ചെയ്യാത്ത തുക യൂണിവേഴ്സിറ്റി ഫണ്ടിലേക്ക് മുതൽക്കൂട്ടുവാനുള്ള നടപടികൾ സ്വീകരിക്കേണ്ടതുമാണ്.

1-4-8 നെല്ല് ഗവേഷണ കേന്ദ്രം, വൈറ്റില

1-4-8-1 ശമ്പളനിർണ്ണയം- സർവീസ് വെയിറ്റേജ് അപാകത

| | |
|---------------------|------------------------|
| സി.ബി.വി നം/തിയതി : | 19/12-17 തി.08/12/2017 |
| ചെക്ക് നം. : | 892118/08-12-2017 |
| തുക : | 53441 രൂ |
| ചെലവ് ശീർഷകം : | 346-31-0034-120 |

മേൽ സൂചിപ്പിച്ച വൗച്ചർ പ്രകാരം, പമ്പ് ഓപ്പറേറ്ററായ ശ്രീ. വിജയൻ എം.ഐ, എന്നിവർക്ക് 01.02.2016 മുതൽ 31/05/2017 വരെയുള്ള കാലയളവിലെ ശമ്പള പരിഷ്കരണ ക്ലിപ്തക അനുവദിച്ചു നൽകിയിട്ടുണ്ട്. ശ്രീ.വിജയൻ എം.ഐ -യ്ക്ക് 01/07/2014-ൽ സ്ഥിര തൊഴിലാളി തസ്തികയിൽ ശമ്പളം നിർണ്ണയിച്ചിട്ടുള്ളത് അദ്ദേഹത്തിന്റെ എസ്റ്റേറ്റ് തൊഴിലാളി സേവനകാലം കൂടി സർവീസ് വെയിറ്റേജിന് പരിഗണിച്ചാണ്. എന്നാൽ 01/07/2014-ലെ ശമ്പള പരിഷ്കരണ ഉത്തരവ് പ്രകാരം സ്ഥിര തസ്തികയിലെ സേവനകാലം മാത്രം പരിഗണിച്ച് ശമ്പളം നിർണ്ണയിക്കുമ്പോൾ 01/07/2014-ൽ 16500-35700 രൂപ നിരക്കിൽ 18000 /- രൂപ അടിസ്ഥാന ശമ്പളത്തിന് അർഹതയുള്ളു. എന്നാൽ ശ്രീ.വിജയന് 01/07/2014-ൽ 16500-35700 രൂപ നിരക്കിൽ 19000 രൂപയാണ് ശമ്പളമായി അനുവദിച്ചിട്ടുള്ളത്. ശ്രീ.വിജയന് ശമ്പളം താഴെ സൂചിപ്പിച്ച രീതിയിൽ ക്രമീകരിക്കേണ്ടതും കൂടുതൽ നൽകിയ ആനുകൂല്യങ്ങൾ തിരികെ ഈടാക്കേണ്ടതുമാണ്.

| | |
|--|---------------------|
| 01/07/2014 (ശമ്പള പരിഷ്കരണം) | 18000 (16500-35700) |
| 01/06/2015 (ഇൻക്രിമെന്റ്) | 18500 (16500-35700) |
| 17/06/2015 (പമ്പ് ഓപ്പറേറ്റർ - അഭ്യന്തര നിയമനം) | 18500 (18000-41500) |
| 17/06/2016 (പ്രൊബേഷൻ പൂർത്തീകരണത്തിനു വിധേയമായി) | 19000 (18000-41500) |
| 01/06/2017 | 19500 (18000-41500) |
| 01/06/2018 | 20000 (18000-41500) |

1-4-8-2 സ്ഥിര തൊഴിലാളികൾ - ശമ്പളപരിഷ്കരണത്തിലെ അപാകത

സ.ഉ (അച്ചടി) 8/2017 / കൃഷി /തിയതി 17.05.2017 പ്രകാരം സർവകലാശാലയിലെ

ഫാം തൊഴിലാളികളുടെ ശമ്പളം 01/07/2014 മുതൽ പരിഷ്കരിച്ച് നൽകിയിട്ടുണ്ട്. പ്രസ്തുത ഉത്തരവു പ്രകാരം 01.07.14 നു ശേഷം സേവനത്തിൽ പ്രവേശിച്ചവരുടെ ശമ്പളം പുതുക്കിയ ശമ്പള നിരക്കിലായിരിക്കും. ആതായത് 01.07.14 നു ശേഷം സേവനത്തിൽ പ്രവേശിച്ചവരുടെ ശമ്പളം, അവർ സേവനത്തിൽ പ്രവേശിച്ച ദിവസം മുതൽ പുതുക്കിയ ശമ്പള നിരക്കിന്റെ മിനിമം ആയ 16500 (16500-35700) രൂപയായി നിർണ്ണയിക്കാവുന്നതാണ്. എന്നാൽ വൈറ്റില നെല്ല് ഗവേഷണകേന്ദ്രത്തിൽ 01/07/2014 നു ശേഷം സേവനത്തിൽ പ്രവേശിച്ച സ്ഥിര തൊഴിലാളികൾക്ക് ശമ്പളനിർണ്ണയം നടത്തി, സേവനത്തിൽ പ്രവേശിച്ച ദിവസം മുതൽ 17500 (16500-35700) രൂപയായി അനുവദിച്ചു നൽകിയതായി കാണുന്നു. ഇത് അനുവദിക്കാനാവില്ല. വിശദവിവരം ചുവടെ ചേർക്കുന്നു.

| തൊഴിലാളിയുടെ പേര് | സേവനത്തിൽ പ്രവേശിച്ച ദിവസം | അർഹമായ ശമ്പളം | അനുവദിച്ച ശമ്പളം |
|-------------------|----------------------------|---------------|------------------|
| അജയൻ വി.ആർ | 03/01/2017 | 16500 | 17500 |
| അനീഷ് എം.കെ | 04/01/2017 | 16500 | 17500 |
| സുനിൽകുമാർ ഐ.ആർ | 03/01/2017 | 16500 | 17500 |
| ലീന. എം.പി. | 03/01/2017 | 16500 | 17500 |
| മിനി.കെ.എസ് | 04/01/2017 | 16500 | 17500 |
| രായ കെ.റ്റി | 04/01/2017 | 16500 | 17500 |
| രാഗിണി.എ.ആർ | 04/01/2017 | 16500 | 17500 |
| ശാന്തകുമാരി.ആർ.കെ | 04/01/2017 | 16500 | 17500 |
| ഷീബ.വി.പി. | 04/01/2017 | 16500 | 17500 |
| ബിന്ദു കെ.കെ | 04/01/2017 | 16500 | 17500 |

സ്ഥിര തൊഴിലാളികൾക്ക് കൂടുതൽ ശമ്പളം അനുവദിച്ചത് ക്രമീകരിക്കേണ്ടതും കൂടുതൽ നൽകിയ തുക തിരികെ ഈടാക്കേണ്ടതുമാണ്.

1-4-8-3 നാഷണൽ പെൻഷൻ സ്കീം - യൂണിവേഴ്സിറ്റി വിഹിതം- കൂടുതൽ തുക അടവാക്കി

| | |
|----------------------|------------------------|
| സി.ബി,വി.നം./തിയതി : | 04/05-17 തി.03/04/2017 |
| തുക : | 17414 |
| ചെക്ക് നം. : | 590188/03-05-2017 |

സ്ഥാപനത്തിലെ കമ്പ്യൂട്ടർ അസിസ്റ്റന്റ് ശ്രീമതി.ശ്രീദേവി വി.വി - യ്ക്ക് 04/17 മാസത്തിലെ ശമ്പളമായി മൊത്തം 17414 രൂപ (14 ദിവസം ശൂന്യവേതനാവധി @pay-20000, DA-2400, HRA-1500, CCA-350) അനുവദിക്കുകയുണ്ടായി. ഇതിൽ നാഷണൽ പെൻഷൻ സ്കീമിലേക്കുള്ള യൂണിറ്റ് വഹിതമായി 2240 രൂപ ഉൾപ്പെടുത്തുകയും പിന്നീട് യൂണിറ്റ് വഹിതവും, വ്യക്തിഗത വിഹിതവും ഉൾപ്പെടെ 4480 രൂപ നാഷണൽ പെൻഷൻ സ്കീം അക്കൗണ്ടിലേക്ക് അടവാക്കുകയും ചെയ്തിട്ടുണ്ട്. (Mis:CBV No.01-05/17 dt.04/05/2017). എന്നാൽ നാഷണൽ പെൻഷൻ സ്കീമിലേക്കുള്ള യൂണിറ്റ് വഹിതമായി അടവാക്കിയ 2240 രൂപ എന്നത് ശ്രീമതി. ശ്രീദേവിയുടെ 04/17 മാസത്തിലെ ശൂന്യവേതനാവധി ദിനങ്ങൾ കണക്കാക്കാതെ മൊത്തം വരുമാനത്തിന്റെ പത്തു ശതമാനമാണ് (@pay-20000, DA-2400 = 22400). യഥാർത്ഥത്തിൽ 04/17 മാസം അർഹമായ ശമ്പളത്തിന്റെ (16 ദിവസം @pay-20000, DA-2400) പത്തു ശതമാനമായ 1195 രൂപ (pay-10667, DA-1280 = 11947) യൂണിറ്റ് വഹിതമായി അടവാക്കിയാൽ മതിയായിരുന്നു. ഇക്കാരണം നിമിത്തം 1045 രൂപ യൂണിറ്റ് വഹിതമായി കൂടുതൽ അടവാക്കിയിട്ടുണ്ട്. കൂടുതൽ അടവാക്കിയ 1045 രൂപ തിരികെ ഊടാക്കേണ്ടതാണ്.

1-4-9 സുഗന്ധതൈല ഔഷധസസ്യ ഗവേഷണ കേന്ദ്രം, ഓടക്കാലി

1-4-9-1 ക്യാഷ് ഹാൻഡ് ലിംഗ് അലവൻസ് -2259/- നിരാകരിക്കുന്നു

ജി.ഒ(പി) നം.125/2017 /(81) /ഫിൻ തി.23.09.2017 പ്രകാരം സ്പെഷ്യൽ അലവൻസ് ഇനത്തിൽ പണം കൈകാര്യം ചെയ്യുന്നവർക്ക് നൽകിയിരുന്ന ക്യാഷ് ഹാൻഡ് ലിംഗ് അലവൻസ് 1.04.17 മുതൽ നിർത്തലാക്കിയിട്ടുണ്ട്. എന്നാൽ സ്ഥാപനത്തിലെ നോൺ പ്ലാൻ (0039) വാച്ചറുകൾ പരിശോധിച്ചതിൽ ശ്രീ ജസ്റ്റിൻ.ടി.ജോസ്, എ.എസ്.ഒ, ശ്രീ അജയ്.കെ.എസ്, അസിസ്റ്റന്റ് എന്നിവർക്ക് താഴെ വിവരിക്കും വിധം ക്യാഷ് ഹാൻഡ് ലിംഗ് അലവൻസ് നൽകിയിട്ടുണ്ട്.

1.ജസ്റ്റിൻ ടി ജോസ്, എ എസ് ഒ

| ക്രമ നം. | വാച്ചർ നം./തീയതി | ചെക്ക് നം. | തുക |
|----------|----------------------|------------|-----|
| 1. | CBV No.6-4/17/3-4-17 | 920465 | 220 |
| 2. | ,, 6-5/17/2-5-17 | 920482 | 220 |
| 3. | ,, 7-6/17/1-6-17 | 920498 | 220 |
| 4. | ,, 9-7/17/1-7-17 | 083816 | 59 |
| | | ആകെ | 719 |

2.അജയ് കെ എസ്, അസിസ്റ്റന്റ്

| | | | |
|---|--------------------|--------|------|
| 1 | ,, 7-7/17/1.7.17 | 083816 | 220 |
| 2 | ,,6-8/17 /2.8.17 | 212408 | 220 |
| 3 | ,,31-8/17 /29.8.17 | 227200 | 220 |
| 4 | ,,6-10/17 4.10.17 | 227220 | 220 |
| 5 | ,,6-11/17 /3.1.18 | 227235 | 220 |
| 6 | ,,6-12/17 /1.12.17 | 227255 | 220 |
| 7 | ,,6-1/18 /4.1.18 | 227269 | 220 |
| | | ആകെ | 1540 |

ക്യാഷ് ഹാൻഡ് ലിംഗ് അലവൻസ് ഇനത്തിൽ നൽകിയ 2259/- നിരാകരിക്കുന്നു. മേൽ സൂചിപ്പിച്ചവരിൽ നിന്നും ടി തുക തിരികെ ഈടാക്കേണ്ടതാണ്.

1-4-10 ഏലം ഗവേഷണ കേന്ദ്രം, പാമ്പാട്ടംപാറ

1-4-10-1 തുക അനുവദിക്കാത്ത ശീർഷകത്തിൽ നിന്നും ചെലവ് ചെയ്തിരിക്കുന്നു

2017-18 ലെ വാർഷികക്കണക്ക് പ്രകാരം 6620- AICRP on Spices എന്ന പ്രോജക്റ്റിൽ 420-Equipments എന്ന ഹെഡിൽ 3540 രൂപ ചെലവ് ചെയ്തിട്ടുണ്ട്. എന്നാൽ ഫണ്ടിംഗ് ഏജൻസിയിൽ ICAR റെവന്യൂ ശീർഷകത്തിൽ മാത്രമാണ് തുക അനുവദിച്ചിരിക്കുന്നത്. Equipment (Capital) ശീർഷകത്തിൽ 2016-17, 2017-18 എന്നീ വർഷങ്ങളിലൊന്നും തുക അനുവദിച്ചിട്ടില്ലെന്നിരിക്കെ, ടി ശീർഷകത്തിന് ബജറ്റ് വിഹിതം വിലയിരുത്തിയതും, തുക ചെലവഴിച്ചതും ക്രമപ്രകാരമല്ലെന്ന് ഓഡിറ്റ് വിലയിരുത്തുന്നു.

1-4-10-2 പോളിഹൗസ് നിർമ്മാണം - അപാകങ്ങൾ

2198 എന്ന ശീർഷകത്തിൽ നിന്നും സി.ആർ.എസ് പാമ്പാട്ടംപാറയിൽ പോളി ഹൗസ് നിർമ്മാണത്തിനായി 2017-18 ൽ തുക ചെലവഴിച്ചതിന്റെ വിശദാംശങ്ങൾ താഴെക്കൊടുക്കുന്നു.

| സി.ബി.വി നം | തുക | സ്ഥാപനം |
|--------------|----------|-------------------------|
| 0052/03-2018 | 1,76,500 | റെയിഡ്കോ കേരള ലിമിറ്റഡ് |
| 0053/03-2018 | 1,23,500 | |
| ആകെ | 3,00,000 | |

ഇതു സംബന്ധിച്ച് അപാകതകൾ താഴെക്കൊടുക്കുന്നു.

- 2013 ലെ കേരള സ്റ്റോർ പർച്ചേസ് മാനുവൽ പ്രകാരം 1,00,000 രൂപക്ക് മുകളിലുള്ള വാങ്ങലുകൾക്ക് ടെണ്ടർ നടപടിക്രമങ്ങൾ പാലിക്കേണ്ടതായിരുന്നു. എന്നാൽ റെയിഡ്കോക്ക് നേരിട്ട് പ്രവൃത്തി നടത്തുന്നതിനായി തുക പിൻവലിക്കുകയാണ് ചെയ്തിരിക്കുന്നത്.
- റെയിഡ്കോയുമായി കരാറിൽ ഏർപ്പെട്ടിട്ടില്ല.
- തുക പിൻവലിച്ച് ഡി.ഡി കാലാവധികഴിഞ്ഞിട്ടും (നം :587528 തി.31.03.2018, SBI) റെയ്ഡ്കോക്ക് കൈമാറാതെ ഫയലിൽ സൂക്ഷിച്ചിട്ടുണ്ട്.
- നാളിതുവരെയും പോളിഹൗസ് നിർമ്മാണം ആരംഭിച്ചിട്ടില്ല.

മേൽ അപാകങ്ങൾക്ക് വിശദീകരണം നൽകേണ്ടതും പോളിഹൗസ് നിർമ്മിക്കുന്നതിനുള്ള നടപടികൾ അടിയന്തിരമായി സ്വീകരിക്കേണ്ടതുമാണ്.

1-4-11 കാർഷിക ഗവേഷണ കേന്ദ്രം, മണ്ണുത്തി

1-4-11-1 ടിഷ്യൂ കൾച്ചർച്ചെടികളുടെ ഉൽപ്പാദനം - വരവിൽ കൂടുതൽ ചെലവ്

ടിഷ്യൂ കൾച്ചർച്ചെടികളുടെ ഉൽപ്പാദനവുമായി ബന്ധപ്പെട്ട് 2017-18 വർഷത്തിൽ നോൺ പ്ലാൻ, സീഡ് & നേഴ്സറി RF, നെറ്റ് വർക്ക് പ്രൊജക്ട് പ്ലാന്റിംഗ് പ്രൊഡക്ഷൻ എന്നീ അക്കൗണ്ടുകളിൽ നിന്നും 232398/- രൂപ ചെലവഴിച്ചിട്ടുണ്ട്. എന്നാൽ ആകെ വിറ്റു വരവ് 88920/- മാത്രമാണ്. വിശദാംശങ്ങൾ കാണുക.

| ക്രമ നം | ഹെഡ് ഓഫ് അക്കൗണ്ട് | ചെലവ് | വരവ് |
|---------|--------------------|--------|-------|
| 1 | 9338 | 19839 | 88920 |
| 2 | 0034 | 48900 | |
| 3 | 6128 | 163659 | |
| | ആകെ | 232398 | |

2008-09 മുതൽ 2014-15 വരെ നന്നായി പ്രവർത്തിച്ചിരുന്ന ടി സ്കീം 2015-16 വർഷം മുതൽ ഉത്പാദനം കുറഞ്ഞ് വരുന്നത് വിദഗ്ദ്ധ പരിശീലനം നേടിയവരുടെ അഭാവവും ഉത്പാദന പ്രക്രിയയിൽ വരുന്ന അണുബാധ മൂലവുമാണെന്ന് എൻക്വയറി നം-6/26-10-18 നുള്ള മറുപടിയിൽ വ്യക്തമാക്കിയിട്ടുണ്ട്. നിലവിലുള്ള വിലയേറിയ അടിസ്ഥാന സൗകര്യങ്ങൾ ഉപയോഗപ്പെടുത്തി ടി പദ്ധതി മെച്ചപ്പെടുത്തുവാൻ ശ്രമം നടത്തേണ്ടതും തുടർ പ്രവർത്തനം നിരീക്ഷിക്കേണ്ടതുമാണ്.

1-4-11-2 ടിഷ്യൂകൾച്ചർ പ്രോജക്ടിലെ (6362) അസിസ്റ്റന്റുമാർക്ക് നോൺ പ്ലാനിൽനിന്ന് ഹോണറേറിയം നൽകി

താഴെ പറയുന്ന പ്രോജക്ടുകളിൽ അസിസ്റ്റന്റുമാരായി ജോലി നോക്കുന്നവർക്ക് നോൺ പ്ലാനിൽ നിന്ന് ഹോണറേറിയം നൽകിയിട്ടുണ്ട്. ആയത് റീകൂപ്പ് ചെയ്യേണ്ടതാണ്.

| CBV No./തീയതി | ഉദ്യോഗസ്ഥരുടെ പേര് | ചെക്ക് നം. | തുക | പ്രോജക്ട് |
|------------------|---|-------------|--------------|--------------------------------|
| 17-10/17/6.10.17 | 1.മിസ്സ് അഞ്ജു റോസ് സണ്ണി 2.ഫാസിയ.കെ.എ, സ്കീൽഡ് അസിസ്റ്റന്റ്സ് | 362516 ” | 8400 2100 | Upgradationmaterials |
| ” | 1.ആൻസി കെ.എ 2.മീന രാജു | ” ” | 3300 3300 | Commercial..... as per NCS-TCP |
| 14-8/17/3.8.17 | 1.മിസ്സ് അഞ്ജു റോസ് സണ്ണി 2.ഫാസിയ.കെ.എ, സ്കീൽഡ് അസിസ്റ്റന്റ്സ് | 233965 ” | 9100 7200 | ” |
| 72-8/1730.8.17 | 1.ആൻസി കെ.എ 2.മീന രാജു | 362490 | 15500 | ” |
| 73-8/17/30.8.17 | ” | 362491 | 3630 | ഫെസ്റ്റിവൽ അലവൻസ് |

1-4-11-3 റിവോൾവിംഗ് ഫണ്ട് ഹെഡ്ഡിൽ നിന്നും(306-65-6371) മറ്റ് പ്രോജക്ട് ചെലവുകൾക്ക് തുക ചെലവഴിച്ചു

6371-റിവോൾവിംഗ് ഫണ്ട് ഹെഡ്ഡിൽ നിന്നും താഴെ പറയുന്ന പ്രോജക്ടിനായി പണം ചെലവഴിച്ചിട്ടുണ്ട്.വിശദവിവരം ചുവടെ ചേർക്കുന്നു.

| ക്രമ. നം. | സി.ബി.വി.നം/ തീയതി. | തുക | പ്രോജക്ട് ഹെഡ്ഡ് | പ്രോജക്ട് വിവരം. |
|-----------|-----------------------|-------|------------------|--|
| 1 | 08/10-17, 12/10/2017 | 22573 | 9242 | NABARD RIF Project on Kerasuraksha coconut climber |
| 2 | 20/01-18, 23/01/2018 | 3694 | 9242 | |
| 3 | 13/11-17, 25/11/2017 | 5000 | 9242 | |
| 4 | 15/12-17, 26/12/2017 | 652 | 9242 | |
| 4 | 174/03-18, 31/03/2018 | 8900 | 9242 | |
| 5 | 25/02-18, 27/02/2018 | 8000 | 9242 | |
| 6 | 175/03-18, 31/03/2018 | 3500 | 9242 | |

മേൽ സൂചിപ്പിച്ച ചെലവ് തുകകൾ 6371-റിവോൾവിംഗ് ഫണ്ട് ഹെഡ്ഡിലേയ്ക്ക് തിരികെ മുതൽകൂട്ടുന്നതിനുള്ള നടപടികൾ സ്വീകരിയ്ക്കേണ്ടതാണ്.

1-4-12 പ്രാദേശിക കാർഷിക ഗവേഷണ കേന്ദ്രം, പട്ടാമ്പി

1-4-12-1 - നോൺ പ്ലാൻ ഹെഡ്സിൽ നിന്നും മറ്റ് പ്രോജക്ട് ചെലവുകൾ വകമാറ്റി ചെലവഴിച്ചു

നോൺ പ്ലാൻ ഹെഡ്സിൽ നിന്നും താഴെ പറയുന്ന മറ്റ് പ്രോജക്ടുകൾക്കായി പണം ചെലവഴിച്ചിട്ടുണ്ട്. വിശദവിവരം ചുവടെ ചേർക്കുന്നു.

| ക്രമ. നം. | സി.ബി.വി.നം/ തീയതി | തുക | പ്രോജക്ട് ഹെഡ്സ് | പ്രോജക്ട് വിവരം |
|-----------|------------------------|-------|------------------|--|
| 1 | 57/4-17 12/04/2017 | 15000 | 8287 | NHM.Project on spices and aromatic plants. |
| 2 | 62/6-17 05/06/2017 | 13800 | 8287 | NHM Project on spices and aromatic plants. |
| 3 | 63/6-17 05/06/2017 | 15000 | 8287 | NHM Project on spices and aromatic plants. |
| 4 | 140/5-17 22/05/2017 | 35353 | 2073 | Centre for excellence in RICE |

മേൽ സൂചിപ്പിച്ച ചെലവ് തുകകൾ നോൺ പ്ലാൻ ഹെഡ്സിൽ നിന്നും ചെലവഴിക്കുന്നതിനുമുമ്പെ സാഹചര്യം എന്തെന്ന് വ്യക്തമാക്കേണ്ടതും പ്രോജക്ട് ചെലവുകളുടെ തുക തിരികെ മുതൽകൂട്ടേണ്ടതുമാണ്.

1-4-12-2 വാറ്റ്, സർവീസ് ടാക്സ് - അക്കൗണ്ടിൽ തുക അടവാക്കാതെ അവശേഷിപ്പിക്കുന്നു

സ്ഥാപനത്തിന്റെ എസ്.ബി.ഐ.പട്ടാമ്പിയിലെ വാറ്റ്, സർവീസ് ടാക്സ് (ഓൺലൈൻ) ബാങ്ക് അക്കൗണ്ടിൽ (നം.67094867704), വിവിധ ബില്ലുകളിൽ നിന്നും കുറവുചെയ്ത വാറ്റ്, സർവീസ് ടാക്സ് തുകകൾ സർക്കാരിലേക്ക് അടയ്ക്കാനായി അവശേഷിപ്പിക്കുന്നതായി കാണുന്നു. (31/03/2018- ൽ 129911 രൂപ). സർക്കാരിലേക്കുള്ള നികുതികൾ താമസംവിനാ അടയ്ക്കുന്നതിനുള്ള നടപടികൾ സ്വീകരിയ്ക്കേണ്ടതാണ്

1-4-12-3 എസ്റ്റിമേറ്റ് ഇല്ലാതെ സിവിൽ പ്രവൃത്തികൾ നടത്തുന്നു

സ.ഉ(പി)നം.13/2012/PWD, തീയതി 01.02.2012 പ്രകാരം നിലവിൽ വന്ന കേരള പൊതുമരാമത്ത് മാനുവൽ പ്രകാരം മരാമത്ത് പ്രവൃത്തികൾക്ക് വിശദമായ പ്ലാനും, എസ്റ്റിമേറ്റും

മതിയായ യോഗ്യതയുള്ള സാങ്കേതിക വിദഗ്ധൻ തയ്യാറാക്കേണ്ടതാണ്. 2017-18 ൽ നടത്തിയ താഴെപ്പറയുന്ന പ്രവൃത്തികൾ എസ്റ്റിമേറ്റ് ഇല്ലാതെ നടത്തിയിട്ടുണ്ട്.

1) CBV NO. : 253/03-18/30.03.18
Cheque no. & Amount : 596851/31.03.18, Rs.388751/-
Head : 8287- Arch shaped Nursery shed

2) CBV NO. : 378/03-18/30.03.18
Cheque no. & Amount : 596898/31.03.18, Rs.201600/-
Head : 2176- Arch shaped Nursery shed

ഈ പ്രവൃത്തിയുമായി ബന്ധപ്പെട്ട മറ്റ് അപാകങ്ങൾ താഴെക്കൊടുക്കുന്നു.

1. സ.ഉ(പി)നം.13/2012/PWD, തീയതി 01.02.2012 പ്രകാരം നിലവിൽ വന്ന കേരള പൊതുമരാമത്ത് മാനുവൽ പ്രകാരം മരാമത്ത് പ്രവൃത്തികൾക്ക് വിശദമായ പ്ലാനും, എസ്റ്റിമേറ്റും മതിയായ യോഗ്യതയുള്ള സാങ്കേതിക വിദഗ്ധൻ തയ്യാറാക്കേണ്ടതാണ്. എന്നാൽ ക്വട്ടേഷൻ വിളിച്ചാണ് മരാമത്ത് പ്രവൃത്തി നടത്തിയിരിക്കുന്നത്. മേൽ പ്രവൃത്തികൾ ഒരുമിച്ച് മത്സരാധിഷ്ഠിത ടെണ്ടർ മുഖേന നടത്തേണ്ടതായിരുന്നു. ടെണ്ടർ നടപടിക്രമങ്ങൾ പാലിക്കാതെയാണ് പ്രവൃത്തി നടത്തിയിരിക്കുന്നത്.
2. ടെണ്ടർ നടപടിക്രമങ്ങൾ പാലിക്കാതിരുന്നതിനാൽ 28.09.2015 ലെ സ.ഉ(പി)നം.429/2015/ഫിൻ ഉത്തരവ് പ്രകാരം ടെണ്ടർ ഫീസും (അടങ്കൽ തുകയുടെ 0.2% - Min-500, Max-2000), നിരതദ്രവ്യവും (അടങ്കൽ തുകയുടെ 2.5 %) ലഭ്യമായിട്ടില്ല. മേൽ പ്രവൃത്തികളുടെ അളവുകൾ രേഖപ്പെടുത്തിയ അളവ് പുസ്തകം സൂക്ഷിക്കുകയോ, സാങ്കേതിക വിദഗ്ധൻ ആയത് പരിശോധിച്ച് പൂർത്തീകരണ സാക്ഷ്യപത്രം നൽകുകയോ ചെയ്തിട്ടില്ല.
3. പ്രവൃത്തി ഏറ്റെടുത്ത കരാറുകാരനുമായി എഗ്രിമെന്റ് ചമയ്ക്കുകയോ, കരാറുകാരിൽ നിന്നും പെർ ഫോമൻസ് ഗ്യാരന്റി ഈടാക്കുകയോ ചെയ്തിട്ടില്ല. നിർമ്മാണ പ്രവൃത്തികൾക്ക് കേരള കെട്ടിടനിർമ്മാണ തൊഴിലാളി ക്ഷേമനിധി വിഹിതം, ആദായനികുതി എന്നിവ അടവാക്കിയിട്ടില്ല.
4. കേരള പൊതുമരാമത്ത് മാനുവലിലെ വ്യവസ്ഥകൾ പാലിച്ചുകൊണ്ടുമാത്രം മരാമത്ത് പ്രവൃത്തികൾ നിർവഹിക്കേണ്ടതാണ്.

1-4-12-4 - ഫെൻസിങ്ങ് പ്രവൃത്തി- നടപടികൾ ക്രമ പ്രകാരമല്ല

സർക്കാർ സ്ഥാപനമായ മെറ്റൽ ഇൻഡസ്ട്രീസ് ഷൊർണ്ണൂരിൽ നിന്നുള്ള വിവിധ വാങ്ങലുകൾക്കായി താഴെ ചേർത്ത വൗച്ചറുകൾ പ്രകാരം 2179 ശീർഷകത്തിൽ നിന്നും രൂ. 389869.00 ചെലവഴിച്ചിട്ടുണ്ട്.

| ക്രമ നം | സി.ബി.വി നം. | ചെക്ക് നം | തുക |
|-----------------------|--------------------|------------------|-----------|
| 1 | 246/03-18/30.03.18 | 596571/30.03.18 | 231198.00 |
| 2 | 247/03-18/30.03.18 | 596572/30.03.18 | 100359.00 |
| 3 | 250/03-18/30.03.18 | 596575/30.03.18, | 58318.00 |
| | | | 389875.00 |
| ക്രോഡിറ്റ് നോട്ട് (-) | | | 6.00 |
| ആകെ | | | 389869.00 |

ഈ തുക ഉപയോഗിച്ച് താഴെപ്പറയുന്ന ഇനങ്ങൾ സ്റ്റോർ പർച്ചേസ് നിയമത്തിന് വിരുദ്ധമായി നേരിട്ട് വാങ്ങിയിട്ടുണ്ട്.

| ക്രമ നം | ഇനം | അളവ് | വില |
|---------|-----------------------|-----------------|--------|
| 1 | D Fence chainlink 3mm | 1719.70kg(700m) | 286510 |
| 2 | Angle – 165cm long | 150no.s | 103359 |
| ആകെ | | | 389869 |

മേൽ ഇനങ്ങൾ കേന്ദ്രത്തിലെ തൊഴിലാളികളെ ഉപയോഗിച്ച് പാടത്തിനു ചുറ്റും ഫെൻസിംഗ് പ്രവൃത്തികൾ നിർവഹിക്കുന്നതിന് വാങ്ങിയതാണെന്ന് അറിയിച്ചിട്ടുണ്ട്. എന്നാൽ ഇതു സംബന്ധിച്ച് താഴെ പറയുന്ന അപാകങ്ങൾ ഉണ്ടായിട്ടുണ്ട്.

- 1) നിലവിലുള്ള സ്റ്റോർപർച്ചേസ് ചട്ടപ്രകാരം മെറ്റൽ ഇൻഡസ്ട്രീസ് ലിമിറ്റഡിൽ നിന്നും കാർഷിക ഉപകരണങ്ങൾ മാത്രമാണ് ടെണ്ടർ/കമ്പ്യൂട്ടർ നടപടികൾ കൂടാതെ നേരിട്ട് വാങ്ങാവുന്നത്. മെറ്റൽ ഇൻഡസ്ട്രീസ് ഉദ്പാദിപ്പിക്കാത്ത 700 മീറ്റർ Tata Wiron Chain Link ഉൾപ്പെടെയുള്ള ഇനങ്ങൾ ടെണ്ടർ/കമ്പ്യൂട്ടർ നടപടികൾ കൂടാതെ നേരിട്ട് വാങ്ങിയത് ക്രമപ്രകാരമല്ല.
- 2) സ.ഉ(പി)നം.13/2012/PWD, തീയതി 01.02.2012 പ്രകാരം നിലവിൽ വന്ന കേരള പൊതുമരാമത്ത് മാനുവൽ പ്രകാരം മരാമത്ത് പ്രവൃത്തികൾക്ക് വിശദമായ പ്ലാനും, എസ്റ്റിമേറ്റും മതിയായ യോഗ്യതയുള്ള സാങ്കേതിക വിദഗ്ധൻ തയ്യാറാക്കേണ്ടതാണ്. കൂടാതെ പ്രവൃത്തികളുടെ അളവുകൾ രേഖപ്പെടുത്തിയ അളവ് പുസ്തകം സൂക്ഷിക്കേണ്ടതുമാണ്. ഈ നിർദ്ദേശങ്ങൾ പാലിച്ചിട്ടില്ല.
- 3) സ്റ്റോക്ക് രജിസ്റ്റർ DSR Vol-XII പേജ് നം. 46, 50 എന്നീ പേജുകളിൽ രേഖപ്പെടുത്തലുകൾ നടത്തിയിട്ടുണ്ട്. എന്നാൽ ഓഡിറ്റ് തീയതി വരെ വാങ്ങിയ സാധനങ്ങൾ ഉപയോഗിച്ച് പ്രവൃത്തി പൂർത്തീകരിച്ചിട്ടില്ല. അടിയന്തിരമായി പ്രവൃത്തി പൂർത്തീകരിച്ച് വിവരം ഓഡിറ്റിനെ അറിയിക്കേണ്ടതാണ്.

ഭാവിയിൽ സ്റ്റോർപർച്ചേസ് ചട്ടങ്ങൾ/കേരള പൊതുമരാമത്ത് മാനുവൽ എന്നിവയിലെ വ്യവസ്ഥകൾ പാലിച്ച് വാങ്ങലുകൾ/ നിർമ്മാണ പ്രവൃത്തികൾ നടത്തേണ്ടതാണ്.

1-4-13 പ്രാദേശിക ഗവേഷണ കേന്ദ്രം, അമ്പലവയൽ

1-4-13-1 വാർഷിക കണക്ക് അപാകതകൾ

RARS അമ്പലവയലിന്റെ വാർഷികക്കണക്കിൽ ഓഫീസ് കാഷ് ബാലൻസും ബാങ്ക് നീക്കിയിരുപ്പും തമ്മിലുള്ള വ്യത്യാസം പൊരുത്തപ്പെടുത്തുന്ന റീകൺസിലിയേഷൻ സ്റ്റേറ്റ്‌മെന്റിൽ Contra, Internal Receipt, Fund Transfer എന്നിവ രേഖപ്പെടുത്തിയതിൽ അപാകങ്ങൾ കാണുന്നു.

1) Contra Entry

2016-17 വാർഷികക്കണക്ക് പ്രകാരം ഓഫീസ് കാഷ് ബുക്ക് നീക്കിയിരുപ്പും ബാങ്ക് നീക്കിയിരുപ്പും തമ്മിൽ വ്യത്യാസങ്ങൾ താരതമ്യപ്പെടുത്തിയ റീകൺസിലിയേഷൻ സ്റ്റേറ്റ്‌മെന്റിൽ “Contra” ഇനത്തിൽ വരവുഭാഗത്ത് കാഷ് ബുക്കിൽ അക്കൗണ്ട് ചെയ്തതും എന്നാൽ ബാങ്കിൽ അക്കൗണ്ട് ചെയ്യാത്തതുമായ 67,13,434/- രൂപയും, ചെലവുഭാഗത്ത് കാഷ് ബുക്കിൽ ചെലവായി രേഖപ്പെടുത്തിയും എന്നാൽ ബാങ്കിൽ നിന്നും മാറാത്തതുമായ (പെയ്മെന്റ് ആവാത്തത്) 49,96,589/- രൂപയും രേഖപ്പെടുത്തിയിട്ടുണ്ട്. ഇതുപ്രകാരമാണ് 2016-17 ൽ വാർഷികക്കണക്ക് പൊരുത്തപ്പെടുത്തിയിരിക്കുന്നത്. വിശദാംശങ്ങൾ താഴെക്കൊടുക്കുന്നു.

| 57049064921 CA | | | | | |
|------------------------|----------------|--------------|-------------|------------|---------|
| Not Reconciled Debits | | | | | |
| Sl.No | Voucher Type | Bill No. | Date | Cheque No. | Amount |
| 1 | Contra Voucher | 0007/03-2015 | 31-Mar-2015 | 515892 | 57359 |
| 2 | Contra Voucher | 0027/05-2015 | 06-May-2015 | 0 | 80125 |
| 3 | Contra Voucher | 0038/05-2015 | 22-May-2015 | 0 | 28870 |
| 4 | Contra Voucher | 0009/06-2015 | 18-Jun-2015 | 0 | 8815 |
| 5 | Contra Voucher | 0001/03-2017 | 31-Mar-2017 | 783866 | 1000000 |
| 6 | Contra Voucher | 0010/03-2017 | 31-Mar-2017 | 0000 | 1671454 |
| Not Reconciled Credits | | | | | |
| Sl.No | Voucher Type | Bill No. | Date | Cheque No. | Amount |
| 1 | Contra Voucher | 0004/04-2015 | 09-Apr-2015 | 0 | 12945 |
| 2 | Contra Voucher | 0088/05-2015 | 18-May-2015 | 0 | 579 |
| 3 | Contra Voucher | 0001/02-2017 | 28-Feb-2017 | 0000 | 1212025 |
| 4 | Contra Voucher | 0002/03-2017 | 31-Mar-2017 | 100000 | 2000000 |

| 57049083966 FR | | | | | |
|-----------------------------------|----------------|--------------|-------------|------------|---------|
| Not Reconciled Debits | | | | | |
| Sl.No | Voucher Type | Bill No. | Date | Cheque No. | Amount |
| 1 | Contra Voucher | 0023/08-2014 | 09-Aug-2014 | 0 | 534 |
| 2 | Contra Voucher | 0078/08-2014 | 31-Aug-2014 | 0 | 6350 |
| 3 | Contra Voucher | 0020/11-2014 | 14-Nov-2014 | 0 | 6850 |
| RF67010436276 ICAR RF | | | | | |
| Not Reconciled Debits | | | | | |
| Sl.No | Voucher Type | Bill No. | Date | Cheque No. | Amount |
| 1 | Contra Voucher | 0076/03-2014 | 31-Mar-2014 | 901072 | 350000 |
| 2 | Contra Voucher | 0077/03-2014 | 31-Mar-2014 | 071055 | 284760 |
| 3 | Contra Voucher | 0035/10-2014 | 16-Oct-2014 | 0 | 21885 |
| 4 | Contra Voucher | 0038/10-2014 | 17-Oct-2014 | 0 | 13170 |
| Not Reconciled Credits | | | | | |
| Sl.No | Voucher Type | Bill No. | Date | Cheque No. | Amount |
| 1 | Contra Voucher | 0078/03-2014 | 31-Mar-2014 | 812346 | 99586 |
| 67116847347 - EMD -DEPOSIT | | | | | |
| Not Reconciled Debits | | | | | |
| Sl.No | Voucher Type | Bill No. | Date | Cheque No. | Amount |
| 1 | Contra Voucher | 0009/02-2015 | 09-Feb-2015 | 716780 | 1500000 |
| ACCOUNT CLOSED | | | | | |
| Not Reconciled Debits | | | | | |
| Sl.No | Voucher Type | Bill No. | Date | Cheque No. | Amount |
| 1 | Contra Voucher | 0007/07-2014 | 01-Jul-2014 | 0 | 2040 |
| 2 | Contra Voucher | 0080/08-2014 | 31-Aug-2014 | 0 | 65761 |
| 3 | Contra Voucher | 0071/10-2014 | 31-Oct-2014 | 0 | 47244 |
| 4 | Contra Voucher | 0023/12-2014 | 09-Dec-2014 | 0 | 1255 |
| 5 | Contra Voucher | 0039/12-2014 | 20-Dec-2014 | 0 | 47201 |
| 6 | Contra Voucher | 0001/08-2015 | 10-Aug-2015 | 0 | 30900 |

| 67155787468 VAT & IT (Zero balance) | | | | | |
|--|----------------|--------------|-------------|------------|---------|
| Not Reconciled Debits | | | | | |
| Sl.No | Voucher Type | Bill No. | Date | Cheque No. | Amount |
| 1 | Contra Voucher | 0002/02-2017 | 03-Feb-2017 | 645937 | 29750 |
| 67219434897 EAP | | | | | |
| Not Reconciled Debits | | | | | |
| Sl.No | Voucher Type | Bill No. | Date | Cheque No. | Amount |
| 1 | Contra Voucher | 0078/03-2014 | 31-Mar-2014 | 812346 | 99586 |
| 2 | Contra Voucher | 0001/01-2017 | 04-Jan-2017 | 0000 | 147500 |
| 3 | Contra Voucher | 0001/02-2017 | 28-Feb-2017 | 0000 | 1212025 |
| Not Reconciled Credits | | | | | |
| Sl.No | Voucher Type | Bill No. | Date | Cheque No. | Amount |
| 1 | Contra Voucher | 0010/03-2017 | 31-Mar-2017 | 0000 | 1671454 |

മേൽ സൂചിപ്പിച്ച തുകകളെല്ലാം തന്നെ 2018 മാർച്ച് 31 ന് (2017-18 സാമ്പത്തികവർഷത്തിൽ) വരവുഭാഗത്ത് കാണിച്ചവ അതാത് ബാങ്ക് അക്കൗണ്ടിൽ ക്രഡിറ്റ് ചെയ്തതായും, ചെലവുഭാഗത്ത് കാണിച്ചവ അതാത് ബാങ്ക് അക്കൗണ്ടിൽ നിന്ന് പിൻവലിച്ചതായും കാണിച്ച് റീകൺസിലിയേഷൻ സ്റ്റേറ്റ്‌മെന്റിൽ നിന്നും ഒഴിവാക്കിയിട്ടുണ്ട്. എന്നാൽ ഈ ട്രാൻസാക്ഷനുകൾ ഒന്നും തന്നെ ബാങ്ക് അക്കൗണ്ടുകളിൽ പ്രതിഫലിച്ചിട്ടില്ല. അതായത് ബാങ്ക് അക്കൗണ്ടിൽ ക്രഡിറ്റ് ചെയ്ത എന്ന് രേഖപ്പെടുത്തിയ 67.13 ലക്ഷം രൂപ ടി തിയതിയിൽ ഒരു ബാങ്ക് അക്കൗണ്ടുകളിലും വരവ് വന്നിട്ടില്ല. അതുപോലെ ചെലവുഭാഗത്ത് കാണിച്ചിരിക്കുന്ന 49.96 ലക്ഷം രൂപയും ബാങ്ക് അക്കൗണ്ടുകളിൽ നിന്ന് പിൻവലിച്ചിട്ടില്ല.

2017-18

2017-18 ലെ വാർഷികക്കണക്കിലെ റീകൺസിലിയേഷൻ സ്റ്റേറ്റ്‌മെന്റിലും ഇതുപോലെ ഓഫീസ് കാഷ് ബുക്ക് നീക്കിയിരുന്ന ബാങ്ക് നീക്കിയിരുന്ന തുല്യതപ്പെടുത്താനായി Contra Entry - കൾ ഉപയോഗിച്ചിട്ടുണ്ട്. വരവ് ഭാഗത്ത് ഓഫീസ് ബുക്കിൽ രേഖപ്പെടുത്തിതായും ബാങ്ക് അക്കൗണ്ടിൽ വരാത്തതുമായ 1013995 രൂപയും, ചെലവു ഭാഗത്ത് 6268699 രൂപയുമാണ് രേഖപ്പെടുത്തിയത്. വിശദാംശങ്ങൾ താഴെക്കൊടുക്കുന്നു.

| 57049064921 CA | | | | | |
|----------------------------------|-----------------|--------------|-------------|------------|--------|
| Not Reconciled Credits | | | | | |
| Sl.No | Voucher Type | Bill No. | Date | Cheque No. | Amount |
| 1 | Contra Voucher | 0075/03-2018 | 31-Mar-2018 | 00 | 962236 |
| 2 | Contra Voucher | 0067/03-2018 | 31-Mar-2018 | 411319 | 4500 |
| 57049083966 FR | | | | | |
| Not Reconciled Credits | | | | | |
| Sl.No | Voucher Type | Bill No. | Date | Cheque No. | Amount |
| 1 | Contra Voucher | 0076/03-2018 | 31-Mar-2018 | 00 | 3000 |
| RF67010436276 ICAR RF | | | | | |
| Not Reconciled Debits | | | | | |
| Sl.No | Voucher Type | Bill No. | Date | Cheque No. | Amount |
| 1 | Contra Voucher | 0078/03-2018 | 31-Mar-2018 | 180560 | 1 |
| 2 | Contra Voucher | 0080/03-2018 | 31-Mar-2018 | 100 | 1 |
| Not Reconciled Credits | | | | | |
| Sl.No | Voucher Type | Bill No. | Date | Cheque No. | Amount |
| 1 | Contra Voucher | 0081/03-2018 | 31-Mar-2018 | 000 | 1 |
| 2 | Contra Voucher | 0084/03-2018 | 31-Mar-2018 | 180560 | 31 |
| RF67081689576 RKVY | | | | | |
| Not Reconciled Credits | | | | | |
| Sl.No | Voucher Type | Bill No. | Date | Cheque No. | Amount |
| 1 | Contra Voucher | 0069/03-2018 | 31-Mar-2018 | 495301 | 1316 |
| 2 | General Payment | 0358/03-2018 | 31-Mar-2018 | 495300 | 564 |
| 3 | General Payment | 0274/03-2018 | 31-Mar-2018 | 160967 | 44000 |
| 4 | General Payment | 0283/03-2018 | 31-Mar-2018 | 495299 | 11860 |
| 5 | General Payment | 0284/03-2018 | 31-Mar-2018 | 160968 | 15000 |
| 67116847347 .EMD -DEPOSIT | | | | | |
| Not Reconciled Credits | | | | | |

| Sl.No | Voucher Type | Bill No. | Date | Cheque No. | Amount |
|--|------------------|--------------|-------------|------------|---------|
| 1 | Internal Payment | 0002/03-2018 | 01-Mar-2018 | 069704 | 7000 |
| 2 | Internal Payment | 0014/03-2018 | 14-Mar-2018 | 000 | 2000 |
| 3 | Internal Payment | 0006/03-2018 | 28-Mar-2018 | 045375 | 2000 |
| 4 | Internal Payment | 0007/03-2018 | 28-Mar-2018 | 045376 | 15000 |
| 5 | Internal Payment | 0008/03-2018 | 31-Mar-2018 | 045377 | 10000 |
| 67155787468 VAT & IT (Zero balance) | | | | | |
| Not Reconciled Debits | | | | | |
| Sl.No | Voucher Type | Bill No. | Date | Cheque No. | Amount |
| 1 | Contra Voucher | 0067/03-2018 | 31-Mar-2018 | 411319 | 4500 |
| 2 | Contra Voucher | 0069/03-2018 | 31-Mar-2018 | 495301 | 1316 |
| 3 | Contra Voucher | 0070/03-2018 | 31-Mar-2018 | 160986 | 19527 |
| 4 | Contra Voucher | 0071/03-2018 | 31-Mar-2018 | 180559 | 23382 |
| 67219434897 EAP | | | | | |
| Not Reconciled Credits | | | | | |
| Sl.No | Voucher Type | Bill No. | Date | Cheque No. | Amount |
| 1 | Contra Voucher | 0071/03-2018 | 31-Mar-2018 | 180559 | 23382 |
| PRIME67335143055 | | | | | |
| Not Reconciled Debits | | | | | |
| Sl.No | Voucher Type | Bill No. | Date | Cheque No. | Amount |
| 1 | Contra Voucher | 0084/03-2018 | 31-Mar-2018 | 180560 | 31 |
| 2 | Contra Voucher | 0081/03-2018 | 31-Mar-2018 | 000 | 1 |
| 3 | Contra Voucher | 0075/03-2018 | 31-Mar-2018 | 00 | 962236 |
| 4 | Contra Voucher | 0076/03-2018 | 31-Mar-2018 | 00 | 3000 |
| Not Reconciled Credits | | | | | |
| Sl.No | Voucher Type | Bill No. | Date | Cheque No. | Amount |
| 1 | Contra Voucher | 0078/03-2018 | 31-Mar-2018 | 180560 | 1 |
| 2 | Contra Voucher | 0080/03-2018 | 31-Mar-2018 | 100 | 1 |
| 3 | Contra Voucher | 0083/03-2018 | 31-Mar-2018 | 180560 | 5274231 |

മേൽ തുകകളൊന്നും തന്നെയും 2018 ഡിസംബർ 31 വരെയും ബാങ്കിൽ ക്രഡിറ്റാവുകയോ, മാറ്റുകയോ ചെയ്തിട്ടില്ല.

കൂടാതെ 2017-18 ലെ റീകൺസിലിയേഷൻ സ്റ്റേറ്റ്‌മെന്റിൽ പ്രൈം അക്കൗണ്ടിൽ നിന്ന് ബിൽ നം.0083/03-2018 പ്രകാരം 31.03.2018 ന് 5274231 രൂപ RF അക്കൗണ്ടിലേക്ക് മാറ്റിയിട്ടുണ്ട്. എന്നാൽ ടി തുക പ്രൈം അക്കൗണ്ടിൽ നിന്ന് പിൻവലിച്ചിട്ടില്ലെന്ന് കാണിച്ചിട്ടുണ്ടെങ്കിലും, RF അക്കൗണ്ടിൽ Not Reconciled Debits ആയി രേഖപ്പെടുത്തിയിട്ടില്ല. പ്രൈം അക്കൗണ്ടിൽ നിന്ന് കുറവ് ചെയ്യാത്ത തുക RF അക്കൗണ്ടിൽ വരവായി യുഫാസ്സിൽ രേഖപ്പെടുത്തിയിരിക്കുന്നു.

2) Internal Receipt

2016-17 വാർഷികണക്കുകൾ പ്രകാരം Internal Receipt ഇനത്തിൽ 2915173/- രൂപ ഓഫീസ് ബുക്കിൽ വരവായി രേഖപ്പെടുത്തിയതും എന്നാൽ ബാങ്ക് അക്കൗണ്ടിൽ ക്രഡിറ്റ് ആവാത്തതുമായി റീകൺസിലിയേഷൻ സ്റ്റേറ്റ്‌മെന്റിൽ രേഖപ്പെടുത്തിയിട്ടുണ്ട്. ഈ തുകകൾ എല്ലാം തന്നെ 2018 മാർച്ച് 31-ാം തീയതി ബാങ്ക് അക്കൗണ്ടിൽ ക്രഡിറ്റ് വന്നതായി കാണിച്ച് ഒഴിവാക്കിയിട്ടുണ്ട്. എന്നാൽ ഈ തുകകളൊന്നും തന്നെ ബാങ്ക് അക്കൗണ്ടിൽ ക്രഡിറ്റ് ചെയ്തിട്ടില്ല. ഇത് അടിയന്തിരമായി പരിശോധിച്ച് ആവശ്യമായ നടപടികൾ സ്വീകരിക്കേണ്ടതാണ്.

| Sl. No | Voucher Type | Bill No. | Date | Cheque No. | Amount | Bank A/C |
|--------|------------------|--------------|-------------|------------|----------------|----------------------|
| 1 | Internal Receipt | 0008/10-2015 | 31-Oct-2015 | 0 | 22 | 57049064921 CA |
| 2 | Internal Receipt | 0004/01-2017 | 31-Jan-2017 | 228846 | 15000 | 67116847347 EMD |
| 3 | Internal Receipt | 0001/03-2017 | 21-Mar-2017 | 228859 | 15000 | 67116847347 EMD |
| 4 | Internal Receipt | 0003/03-2017 | 28-Mar-2017 | 228864 | 15000 | 67116847347 EMD |
| 5 | Internal Receipt | 0109/07-2014 | 01-Jul-2014 | 0 | 2040 | Account Closed |
| 6 | Internal Receipt | 0080/10-2014 | 10-Oct-2014 | 0 | 7314 | Account Closed |
| 7 | Internal Receipt | 0081/10-2014 | 23-Oct-2014 | 0 | 1598772 | Account Closed |
| 8 | Internal Receipt | 0011/08-2015 | 01-Aug-2015 | 0 | 50000 | 67155787468 VAT & IT |
| 9 | Internal Receipt | 0009/02-2017 | 28-Feb-2017 | 0000 | 1212025 | 67219434897 EAP |
| | | | | | 2915173 | |

3) Fund Transfer

2017-18 റീകൺസിലിയേഷൻ സ്റ്റേറ്റ്‌മെന്റിൽ EAP ബാങ്ക് അക്കൗണ്ടിൽ കാഷ് ബുക്കിൽ ചെലവായി രേഖപ്പെടുത്തി, ബാങ്ക് അക്കൗണ്ടിൽനിന്ന് മാറാതെ 2008414 രൂപ കമ്പ് ട്രോളർക്ക് ട്രാൻസ്ഫർ ചെയ്തതായി രേഖപ്പെടുത്തിയിട്ടുണ്ട്. എന്നാൽ 2018 ഡിസംബർ 31 വരെയും ഈ തുക കമ്പ് ട്രോളർക്ക് കൈമാറിയിട്ടില്ല. സർവ്വകലാശാലയുടെ കീഴിലുള്ള ഒരു സ്ഥാപനത്തിൽ നിന്നും

ഹെഡ് ക്വാർട്ടേഴ്സിലേക്ക് ട്രാൻസ്ഫർ ചെയ്തതായി കാണിച്ച തുക ഇത്രയും കാലമായി മാറാതെ കിടക്കുന്നത് പരിശോധിക്കപ്പെടേണ്ടതാണ്.

- രേഖപ്പെടുത്തിയ Contra Entry- കൾ മിക്കതിലും ചെക്ക് നമ്പറുകളോ മറ്റ് വിശദാംശങ്ങളോ ഇല്ല. രേഖപ്പെടുത്തിയ പല ചെക്ക് നമ്പറുകളും തെറ്റാണ്.
- റീകൺസിലിയേഷനിൽ പരാമർശിച്ച എൻട്രികളിൽ മിക്കതും കേന്ദ്രത്തിലെ ഒരു ബാങ്ക് അക്കൗണ്ടിൽ നിന്നും മറ്റൊരു അക്കൗണ്ടിലേക്കോ, ഹെഡ് ക്വാർട്ടേഴ്സിലേക്കോ ട്രാൻസ്ഫർ ചെയ്ത തുകകളാണ്. എന്നാൽ അവ ബാങ്ക് അക്കൗണ്ടുകളിൽ ക്രഡിറ്റ് ആവാതെയും, പിൻവലിക്കാതെയും ദീർഘകാലമായി കിടക്കുന്നത് ഉചിതമല്ല.
- ഒരു ബാങ്ക് അക്കൗണ്ടിൽ നിന്നും മറ്റൊരു അക്കൗണ്ടിലേക്ക് തുക ട്രാൻസ്ഫർ ചെയ്യുന്നതിന് അടിസ്ഥാനമാക്കിയ രേഖകൾ സൂക്ഷിച്ചിട്ടില്ല.

4) വരവിൽ കുറവ്

2017-18 വാർഷിക കണക്ക് പ്രകാരം ആകെ ഇന്റേർണൽ റസിപ്റ്റ് 6,24,07,930/- രൂപയാണ്. എന്നാൽ ഇതുമായി ബന്ധപ്പെട്ട ബാങ്ക് അക്കൗണ്ടുകൾ പരിശോധിക്കുമ്പോൾ (Ufast bank transaction summary) 5,88,52,475/- രൂപ മാത്രമേ വരവ് വന്നിട്ടുള്ളൂ.

| ക്രമ നം | അക്കൗണ്ട് | വാർഷിക ബാങ്ക് ട്രാൻസാക്ഷൻ സംക്ഷിപ്തം പ്രകാരം ഇന്റേർണൽ റസിപ്റ്റ് |
|---------|------------------------|---|
| 1 | ഫാം റവന്യൂ/57049083966 | 3130430 |
| 2 | ഇ എം ഡി/67116847347 | 1094016 |
| 3 | VAT/67155787468 | 1042641 |
| 4 | PRIME/67335143055 | 14605318 |
| 5 | KAU RF/67010436276 | 38596386 |
| 6 | RKVY RF/67081689576 | 383684 |
| | ആകെ | 58852475 |

വ്യത്യാസം

| വാർഷിക കണക്ക് പ്രകാരം ആകെ ഇന്റേർണൽ റസിപ്റ്റ് | വാർഷിക ബാങ്ക് ട്രാൻസാക്ഷൻ സംക്ഷിപ്തം പ്രകാരം ഇന്റേർണൽ റസിപ്റ്റ് | വ്യത്യാസം |
|--|---|-----------|
| 6,24,07,930 | 5,88,52,475 | 35,55,455 |

5) അഭ്യന്തര വരവ്

2017-18 സാമ്പത്തിക വർഷത്തിൽ കേന്ദ്രത്തിലെ അഭ്യന്തര വരവ് 2,16,46,873/- രൂപയാണ് (ഫാം റവന്യൂ). എന്നാൽ ഫാം റവന്യൂ ബാങ്ക് അക്കൗണ്ടിൽ (നമ്പർ 57049083966) 31,30,430/- രൂപ മാത്രമേ വരവ് വന്നിട്ടുള്ളൂ. ബാങ്കി തുകയായ 1,85,16,443/- രൂപ ഏതെങ്കിലും അക്കൗണ്ടുകളിലായാണ് നിക്ഷേപിക്കപ്പെട്ടിരിക്കുന്നത് എന്ന് വ്യക്തമാക്കേണ്ടതാണ്.

6) ഇന്റേർണൽ പേയ്മെന്റ് രേഖകൾ ലഭ്യമാക്കൽ

ഇന്റേർണൽ പേയ്മെന്റ് ഇനത്തിൽ രേഖപ്പെടുത്തിയ 3,06,89,384/- രൂപയിൽ ബാങ്ക് പലിശ ഒഴികെ വിവിധ അക്കൗണ്ടുകളിൽ നിന്നായി 3,06,73,959/- രൂപ പിൻവലിച്ചിട്ടുണ്ട്. എന്നാൽ ഇതിന് ആധാരമാക്കിയ രേഖകൾ ലഭ്യമാക്കിയിട്ടില്ല.

| ഇനം | തുക |
|-----------------------|---------------|
| BANK MISTRANS ACTIONS | 3735343 |
| QUOTATION[EMD] | 2504467 |
| SALES TAX | 537712 |
| SECURITY DEPOSIT | 6277831 |
| VAT | 203657 |
| BY ADJUSTMENTS | 17414949 |
| ആകെ | 3,06,73,959/- |

7) വരവുകൾ കണക്കിലെടുക്കുന്നതിൽ അപാകങ്ങൾ

2017-18 ലെ വരവുകൾ അക്കൗണ്ട് ചെയ്യുന്നതിൽ ഗുരുതരമായ അപാകങ്ങൾ കാണുന്നു. വിശദാംശങ്ങൾ താഴെക്കൊടുക്കുന്നു.

a) ഒരേ വരവ് രണ്ട് തവണ രേഖപ്പെടുത്തുന്നു

പ്രതിദിന വരുമാനം രണ്ട് തവണ യൂഫാസ്സിൽ Internal Receipts രേഖപ്പെടുത്തിയിട്ടുണ്ട്.

| ആദ്യതവണ അക്കൗണ്ട് ചെയ്തത് | | | രണ്ടാംതവണ അക്കൗണ്ട് ചെയ്തത് | | |
|---------------------------|--------|-------|-----------------------------|--------|-------|
| ബിൽ നം | തിയതി | തുക | ബിൽ നം | തിയതി | തുക |
| 44/01-2018 | 7.1.18 | 74506 | 185/01-2018 | 8.1.18 | 74506 |
| 45/01-2018 | 7.1.18 | 22476 | 187/01-2018 | 8.1.18 | 22476 |
| 2/02-2018 | 1.2.18 | 5660 | 88/02-2018 | 2.2.18 | 32508 |

| | | | | | |
|------------|----------|-------|-------------|---------|-------|
| 3/02-2018 | 1.2.18 | 26848 | | | |
| 6/02-2018 | 5.2.18 | 4165 | 89/02-2018 | 5.2.18 | 30655 |
| 7/02-2018 | 5.2.18 | 26490 | | | |
| 15/02-2018 | 6.2.18 | 6435 | 90/02-2018 | 7.2.18 | 19456 |
| 16/02-2018 | 6.2.18 | 13021 | | | |
| 22/02-2018 | 8.2.18 | 14595 | 91/02-2018 | 9.2.18 | 21442 |
| 23/02-2018 | 8.2.18 | 6847 | | | |
| 27/02-2018 | 9.2.18 | 11950 | 94/02-2018 | 12.2.18 | 23524 |
| 28/02-2018 | 9.2.18 | 11574 | | | |
| 30/02-2018 | 12.2.18 | 44225 | 96/02-2018 | 14.2.18 | 63901 |
| 32/02-2018 | 12.2.18 | 19676 | | | |
| 34/02-2018 | 14.2.18 | 17189 | 97/02-2018 | 15.2.18 | 33608 |
| 35/02-2018 | 14.2.18 | 16419 | | | |
| 42/02-2018 | 15.2.18 | 12111 | 98/02-2018 | 16.2.18 | 17041 |
| 43/02-2018 | 15.2.18 | 4930 | | | |
| 39/02-2018 | 16.2.18 | 7233 | 99//02-2018 | 17.2.18 | 17023 |
| 40/02-2018 | 16.2.18 | 9790 | | | |
| 45/02-2018 | 17.2.18 | 25965 | 100/02-2018 | 19.2.18 | 60345 |
| 46/02-2018 | 17.2.18 | 34380 | | | |
| 50/02-2018 | 19.2.18 | 30470 | 101/02-2018 | 20.2.18 | 37039 |
| 51/02-2018 | 19.2.18 | 6569 | | | |
| 55/02-2018 | 20.2.18 | 15435 | 102/02-2018 | 22.2.18 | 42307 |
| 56/02-2018 | 20.2.18 | 7785 | | | |
| 93/11-2017 | 30.11.18 | 250 | | | |
| 60/02-2018 | 21.2.18 | 1085 | | | |
| 59/02-2018 | 21.2.18 | 7982 | 103/02-2018 | 27.2.18 | 24249 |
| 73/02-2018 | 26.2.18 | 20294 | | | |
| 74/02-2018 | 26.2.18 | 3955 | | | |

| | | | | | |
|------------|---------|-------|-------------|---------|-------|
| 76/02-2018 | 27.2.18 | 10830 | 104/02-2018 | 28.2.18 | 17652 |
| 77/02-2018 | 27.2.18 | 6822 | | | |
| 38/03-2018 | 13.3.18 | 12031 | 102/03-2018 | 14.3.18 | 36666 |
| 39/03-2018 | 13.3.18 | 24635 | | | |
| 35/03-2018 | 12.3.18 | 32230 | 104/03-2018 | 13.3.18 | 42835 |
| 36/03-2018 | 12.3.18 | 10605 | | | |
| 3/03-2018 | 1.3.18 | 17380 | 105/03-2018 | 2.3.18 | 24825 |
| 4/03-2018 | 1.3.18 | 9445 | | | |
| 80/02-2018 | 28.2.18 | 22694 | 107/03-2018 | 1.3.18 | 46364 |
| 81/02-2018 | 28.2.18 | 23670 | | | |

ഈ അപാകം ചൂണ്ടിക്കാണിച്ചുകൊണ്ട് നൽകിയ ഓഡിറ്റ് റിക്വസിഷൻ (നം.05/16.01.2019) മറുപടി ലഭ്യമാക്കിയിട്ടില്ല. വരവുകൾ കൃത്യതയോടെ രേഖപ്പെടുത്തുകയും, ആയത് പരിശോധിക്കുകയും ചെയ്യുന്നില്ല എന്ന് വ്യക്തമാണ്. മാത്രമല്ല യൂഫാസ്റ്റിൽ രേഖപ്പെടുത്തിയ വരവുകളുടെ ഇരട്ടിപ്പ് വാർഷികക്കണക്കിന്റെ കൃത്യതയെ ബാധിക്കുന്നുണ്ട്.

b) Bank Mistransaction

താഴെപ്പറയുന്ന തുകകൾ Bank Mistransactions എന്ന് രേഖപ്പെടുത്തി വരവിലെടുത്തിട്ടുണ്ട്.

| ബിൽ നം | തീയതി | തുക | ബാങ്ക് |
|-------------|------------|---------|--------------------|
| 117/03-2018 | 31.03.2018 | 1561339 | EAP - 67219434897 |
| 118/03-2018 | 31.03.2018 | 1057829 | PRIME- 67335143055 |

വരവിലെടുത്തതിന് ആധാരമായ രസീതികൾ/രേഖകൾ, രജിസ്റ്ററുകൾ എന്നിവ ലഭ്യമാക്കാനാവശ്യപ്പെട്ട് ഓഡിറ്റ് റിക്വസിഷൻ (നം.05/16.01.2019) നൽകിയെങ്കിലും മറുപടി ലഭ്യമാക്കിയിട്ടില്ല. യഥാർത്ഥത്തിൽ വരവ് വരാത്ത ഇത്രയും വലിയ തുകകൾ വരവായി കണക്കിലെടുത്തതിന്റെ കാരണം വ്യക്തമാക്കേണ്ടതും, ആയതിനടിസ്ഥാനമായ രേഖകൾ പരിശോധനയ്ക്കായി ലഭ്യമാക്കേണ്ടതുമാണ്.

c) രസീതികളില്ലാതെ തുക അക്കൗണ്ട് ചെയ്തത്

യൂഫാസ്റ്റിൽ Internal Receipts ആയി താഴെപ്പറയുന്ന തുകകൾ വരവിലെടുത്തിട്ടുണ്ട്.

| ബിൽ നം | തീയതി | രൂക |
|-------------|----------|---------|
| 186/01-2018 | 8.1.18 | 65429 |
| 198/01-2018 | 31.1.18 | 226000 |
| 199/01-2018 | 17.1.18 | 30097 |
| 119/12-2017 | 21.12.17 | 123000 |
| 120/12-2017 | 22.12.17 | 17100 |
| 121/12-2017 | 23.12.17 | 125000 |
| 122/12-2017 | 26.12.17 | 42000 |
| 131/12-2017 | 16.12.17 | 44026 |
| 132/12-2017 | 6.12.17 | 100000 |
| 134/12-2017 | 30.12.17 | 20000 |
| 92/02-2018 | 12.2.18 | 400000 |
| 93/02-2018 | 12.2.18 | 300000 |
| 95/02-2018 | 14.2.18 | 50000 |
| 51/03-2018 | 17.3.18 | 12000 |
| 52/03-2018 | 17.3.18 | 29550 |
| 97/03-2018 | 9.3.18 | 6800 |
| 99/03-2018 | 21.3.18 | 80000 |
| 100/03-2018 | 21.3.18 | 288500 |
| 101/03-2018 | 16.3.18 | 54967 |
| 103/03-2018 | 14.3.18 | 50625 |
| 106/03-2018 | 1.3.18 | 2300000 |
| 108/03-2018 | 31.03.18 | 5151218 |
| 109/03/2018 | 26.3.18 | 529200 |
| 188/01-2018 | 11.1.18 | 100000 |
| 189/01-2018 | 11.1.18 | 236200 |
| 190/01-2018 | 11.1.18 | 500000 |
| 191/01-2018 | 11.1.18 | 200000 |
| 192/01-2018 | 29.1.18 | 180000 |
| 193/01-2018 | 29.1.18 | 36000 |
| 194/01-2018 | 29.1.18 | 1600 |
| 195/01-2018 | 30.1.18 | 30000 |
| 196/01-2018 | 30.1.18 | 30000 |

രസീതികളിലോ, രജിസ്റ്ററുകളിലോ രേഖപ്പെടുത്താതെ യൂഫാസ്റ്റിൽ മാത്രം വരവിലെടുത്ത തുകകളെ സംബന്ധിച്ച വിശദാശങ്ങൾ ആരാഞ്ഞുകൊണ്ട് നൽകിയ ഓഡിറ്റ് റിക്വസിഷൻ (നം.05/16.01.2019) മറുപടി ലഭ്യമാക്കിയിട്ടില്ല.

1-4-13-2 മേളകളുടെ വരവു ചെലവു കണക്കുകൾ കൃത്യമായി പരിപാലിക്കുന്നില്ല

2017-18 സാമ്പത്തിക വർഷത്തിൽ അമ്പലവയൽ പ്രാദേശിക ഗവേഷണ കേന്ദ്രത്തിൽ നടത്തിയ പൂപ്പൊലി, ചക്ക മഹോത്സവം തുടങ്ങിയ മേളകളുടെ വരവ് ചെലവ് താഴെക്കൊടുക്കുന്നു.

പൂപ്പൊലി വരവ്

| | |
|-------------------------------|----------|
| പ്രവേശന പാസ് | 9427890 |
| സ്റ്റാൾ വാടക | 2430430 |
| ഐസ്ക്രീം സ്റ്റാൾ വാടക | 1526000 |
| ഹുഡ് കോർട്ട് വാടക | 1100000 |
| വാഹന പ്രദർശനം | 130000 |
| നഴ്സറി വാടക | 170000 |
| ഓപ്പൺ സ്റ്റേസ് വാടക | 64000 |
| ഹാൻഡിക്രാഫ്റ്റ് പ്രദർശനം വാടക | 30000 |
| അമ്യൂസ്സ്മെന്റ് പാർക്ക് | 450000 |
| ടോയ്ലറ്റ് | 6000 |
| അഡ്മിഷൻ ടൂറിസം | 122745 |
| അക്വേറിയം ഷോ | 143439 |
| | 15600504 |

ചക്ക മഹോത്സവം

| | |
|-----------|---------|
| സ്റ്റാൾ | 690600 |
| ടിക്കറ്റ് | 658410 |
| മറ്റുള്ളവ | 157200 |
| | 1506210 |

ആകെ മേളകളുടെ വരവ് : 15600504+1506210 = 1,71,06,714 രൂപ

ചെലവ്

551-Exhibition /Kissanmela എന്ന ശീർഷകത്തിൽ മേൽപ്പറഞ്ഞ മേളകൾക്കായി 1,58,39,725 രൂപ ചെലവഴിച്ചിട്ടുണ്ട്. ഇതു കൂടാതെ മേളകൾ നടന്ന ദിവസങ്ങളിലും മേളകൾ ക്ഷവേണ്ടിയുള്ള ഇതര സജ്ജീകരണങ്ങൾക്കുമായി തൊഴിലാളികളുടെ സേവനവും വിനിയോഗിച്ചിട്ടുണ്ട്. റിവോൾവിംഗ് ഫണ്ട് ഉൾപ്പെടെയുള്ള മറ്റ് ശീർഷകങ്ങളിൽ നിന്നും മേളകളുടെ ഉപയോഗത്തിനായി നടീൽ വസ്തുക്കളും, അലങ്കാര ചെടികളും വാങ്ങുന്നതിനായും തുകകൾ ചെലവഴിച്ചിട്ടുണ്ട്.

ഓഡിറ്റ് നിർദ്ദേശങ്ങൾ

- നിലവിൽ ഫാം റെവന്യൂ എന്ന ശീർഷകത്തിലാണ് മേളകളുടെ വരവ് ഉൾപ്പെടുത്തുന്നത്. മേളകളുടെ വരവ് പ്രത്യേകം ശീർഷകത്തിൽ അക്കൗണ്ട് ചെയ്യേണ്ടതാണ്.
- 2018 ലെ പൂപ്പൊലി നടത്തുന്നതിനായി ഭരണ, സാങ്കേതിക അനുമതി ലഭിച്ച ഡയറക്ടർ ഓഫ് എക്സിറ്റൻഷന്റെ Extn (5) 88131/17 തീയതി 7.12.17 ഉത്തരവ് പ്രകാരം പൂപ്പൊലിക്കുവേണ്ടി മാത്രമായി ഒരു സേവിംഗ്സ് ബാങ്ക് അക്കൗണ്ട് ആരംഭിക്കുവാനും, പൂപ്പൊലി തീർന്നാലുടൻ നീക്കിയിരുപ്പ് തുക കമ്പ് ട്രോളറുടെ അക്കൗണ്ടിലേക്ക് അടച്ച് അക്കൗണ്ട് ക്ലോസ് ചെയ്യുവാനും നിർദ്ദേശിച്ചിട്ടുണ്ട്. എന്നാൽ മേൽ നിർദ്ദേശം പാലിച്ചിട്ടില്ല. പൂപ്പൊലിക്ക് മാത്രമായി അക്കൗണ്ട് ആരംഭിക്കുകയും, പൂപ്പൊലിയുടെ വരവു ചെലവുകൾ ടി അക്കൗണ്ട് വഴി മാത്രം നടത്തേണ്ടതുമാണ്.
- മേളകളുടെ ആവശ്യത്തിനായി നടത്തുന്ന നിർമ്മാണ പ്രവർത്തനങ്ങൾ, അറ്റകുറ്റപ്പണികൾ, ചെടികൾ, നടീൽ വസ്തുക്കൾ, വിത്തുകൾ എന്നിവയുടെ വാങ്ങലുകൾ മുതലായവ മേളകളുടെ നടത്തിപ്പിനായി അനുവദിച്ച ശീർഷകത്തിൽ നിന്ന് മാത്രമേ ചെലവഴിക്കുന്നുള്ളൂ എന്ന് ഉറപ്പു വരുത്തേണ്ടതാണ്.

1-4-13-3 പൂപ്പൊലി - വരവ് ലഭ്യമായിട്ടില്ല

1) സ്റ്റേജ് ഷോ

അമ്പലവയലിലെ കാർഷിക ഗവേഷണകേന്ദ്രത്തിൽ വച്ച് 2018 ജനുവരി 1 മുതൽ 18 വരെ നടന്ന പൂപ്പൊലി മേളയിൽ 18:ാം തീയതി വൈകുന്നേരത്ത് 'District Award and International Mega night' എന്ന സ്റ്റേജ് ഷോ നടത്തുന്നതിനായി സേവന സോഷ്യൽ സർവ്വീസ് ഓർഗനൈസേഷൻ, കൊളഗപ്പാറക്ക് അവസരം നൽകിയിരുന്നു. 2017 ഡിസംബർ മാസം 30:ാം തീയതി ഇരുകക്ഷികളും ഒപ്പുവച്ച കരാർ നിബന്ധനകൾ പ്രകാരം സ്റ്റേജ് ഷോ

നടത്തുന്നതിന് പൂപ്പൊലി ഗ്രൗണ്ട് വിട്ടുനൽകുന്നതിനായി ഷോവിൽ നിന്നും ലഭിച്ച വരുമാനത്തിന്റെ 30%മോ കുറഞ്ഞത് 3 ലക്ഷം രൂപയും സെക്യൂരിറ്റി ഡെപ്പോസിറ്റായി 1 ലക്ഷം രൂപയും നൽകാൻ വ്യവസ്ഥയുണ്ടായിരുന്നു. സെക്യൂരിറ്റി ഡെപ്പോസിറ്റ് 15. 1 .2018 നും, ഷോ തുക 18.01.2018 നുമാണ് കരാർ പ്രകാരം നൽകേണ്ടിയിരുന്നത്. എന്നാൽ ടി തുകകൾ ഒന്നും തന്നെ സേവ 0 ന സോഷ്യൽ സർവ്വീസ് ഓർഗനൈസേഷൻ,കൊളഗപ്പാറയിൽ നിന്നും ആർ എ ആർ എസ് അമ്പലവയലിന് ലഭ്യമായിട്ടില്ല. ടി തുക എത്രയും പെട്ടെന്ന് ലഭ്യമാക്കാനുള്ള നടപടികൾ സ്വീകരിക്കേണ്ടതാണ്.

2) ഐസ്ക്രീം സ്റ്റാൾ

2018 പൂപ്പൊലി മേളയിൽ ഐസ്ക്രീം വിൽപ്പന നടത്താനായി ശ്രീ സലീം വി കെ എന്നയാൾക്ക് 1,67,000/- ക്ക് ഒരു സ്റ്റാൾ വിട്ടുനൽകിയിരുന്നു. എന്നാൽ ഇദ്ദേഹത്തിൽ നിന്നും 40000/-രൂപ മാത്രമേ ഈ ഇനത്തിൽ ലഭിച്ചിട്ടുള്ളൂ. ലഭിക്കാനവശേഷിക്കുന്ന 1,27,000/- രൂപ ലഭ്യമാക്കാനുള്ള നടപടികൾ സ്വീകരിക്കേണ്ടതാണ്.

| ഇനം | പേര് | കരാറാർ പ്രകാരം നിശ്ചയിച്ച തുക | ലഭിച്ച തുക | ലഭിക്കേണ്ട തുക |
|------------------|---|-------------------------------|------------|----------------|
| സ്റ്റേജ് ഷോ | സേവന സോഷ്യൽ സർവ്വീസ് ഓർഗനൈസേഷൻ, കൊളഗപ്പാറ | 4,00,000 | 0 | 4,00,000 |
| ഐസ്ക്രീം സ്റ്റാൾ | സലീം വി കെ | 1,67,000 | 40000 | 1,27,000 |

1-4-13-4 അടയ്ക്ക ലേലം - രേഖകൾ ലഭ്യമാക്കിയിട്ടില്ല

സ്ഥാപനത്തിലെ വിവിധ ബ്ലോക്കുകളിലുള്ള എകദേശം 13000 കി. ഗ്രാം അടയ്ക്കയുടെ ലേലം കിലോഗ്രാമിന് 50 രൂപ നിരക്കിൽ ശ്രീ.ഷാജി, മുളളൻ മടക്കൽ, എടക്കൽ, അമ്പലവയൽ എന്ന വ്യക്തിയുമായി 15-11-2017 -ാംതീയതി ഉറപ്പിച്ചിട്ടുണ്ട്. ലേലനടപടികളുടെയും ലഭ്യമായ വരവിന്റെയും രേഖകൾ ഓഡിറ്റ് അന്വേഷണം (12/17.01.2019) പ്രകാരം ആവശ്യപ്പെട്ടുവെങ്കിലും പരിശോധനയ്ക്ക് ലഭ്യമായില്ല. ഇത് സംബന്ധിച്ച് വിശദീകരണം ലഭ്യമാക്കേണ്ടതാണ്.

1-4-13-5 കരുമുളക് ലേലം ചെയ്യാനുള്ള നടപടികൾ സ്വീകരിക്കേണ്ടതാണ്

2016-2017 -ൽ വിളവെടുത്ത 2676.85 കി.ലോ ഉൾപ്പെടെ 31.03.18-ന് സ്റ്റോക്കിൽ ശേഷിക്കുന്ന (സ്റ്റോക്ക് രജിസ്റ്റർ വോളം -IV, പേജ് നം. 60) 4591.35 കി.ഗ്രാം കരുമുളക് ലേലം ചെയ്യുന്നതിനുള്ള നടപടികൾ നാളിതുവരെ സ്വീകരിച്ചിട്ടില്ല. സ്ഥാപനത്തിന് നഷ്ടം സംഭവിക്കാത്ത വിധത്തിൽ ലേല നടപടികൾ അടിയന്തിരമായി സ്വീകരിക്കേണ്ടതാണ്.

1-4-13-6 ടിഷ്യൂകൾച്ചർ വാഴത്തൈകളുടെ ഉൽപ്പാദനം - സാമ്പത്തിക നഷ്ടം

“Production and distribution of planting material and value added products” (6258) എന്ന റിവോൾവിങ്ങ് ഫണ്ടിന്റെ പ്രവർത്തനവുമായി ബന്ധപ്പെട്ട് ടിഷ്യൂകൾച്ചർ വാഴത്തൈകളുടെ ഒരു ഉൽപ്പാദന യൂണിറ്റ് പ്രവർത്തിക്കുന്നുണ്ട്. 2017-18 വർഷത്തെ ഇതിന്റെ പ്രവർത്തനം പരിശോധിച്ചപ്പോൾ വരവിൽ കൂടുതൽ ചെലവ് വന്നിരിക്കുന്നതായി കാണുന്നു.

'ഹാർഡനിങ്ങ്' ചെയ്യാത്ത കുപ്പിയിൽ നിറച്ച വാഴത്തൈകൾ ആർ.ആർ.എസ്. വൈറ്റിലയിൽ നിന്നും, ബി അർ എസ് കണ്ണാറയിൽ നിന്നും ടി കേന്ദ്രത്തിലേക്ക് കൊണ്ടുവരികയും ഹാർഡനിങ്ങ് അടക്കമുള്ള തുടർ പ്രവർത്തനങ്ങൾ ഇവിടെവെച്ച് നടത്തുകയുമാണ് ചെയ്യുന്നത്. വിശദാംശങ്ങൾ ചുവടെ കൊടുക്കുന്നു.

വാഴത്തൈകൾ വാങ്ങിയ ചെലവ്

| ക്രമ നം | ബിൽ നമ്പർ/ ചെക്ക് നമ്പർ | തുക | ഹാർഡനിങ്ങ് ചെയ്യാത്ത വാഴത്തൈകളുടെ എണ്ണം | |
|---------|----------------------------|----------|---|----------|
| | | | നേന്ത്രൻ | മിന്റോളി |
| 1 | 14/6-17/897585/2-6-17 | 200000 | | |
| 2 | 144/17-18/897584/2-6-17 | 272650 | 2000 | 300 |
| 3 | 110/7-17-18/897602/25-7-17 | 54150 | | 300 |
| 4 | 165/3-18/160942/20-3-18 | 217550 | 1000 | 190 |
| 5 | 167/3-18/160943/20-3-18 | 87400 | 800 | |
| | ആകെ | 8,31,750 | 3800 | 790 |

ഉൽപ്പാദിപ്പിച്ച ടിഷ്യൂകൾച്ചർ വാഴത്തൈകളും അതിന്റെ മൂല്യവും

| ഇനം | 2017-18 ഉൽപ്പാദിപ്പിച്ച ടിഷ്യൂകൾച്ചർ വാഴത്തൈകൾ (വാർഷിക റിപ്പോർട്ട് പ്രകാരം) | ഇതിന്റെ മൂല്യം |
|----------|---|----------------------|
| നേന്ത്രൻ | 9156 | 9156 x 25 = 2,28,900 |
| മിന്റോളി | 147 | 147 x 35 = 5145 |
| ആകെ | | 2,34,045 |

വ്യത്യാസം

| ചെലവ് | വരവ് | വ്യത്യാസം |
|----------|----------|-----------|
| 8,31,750 | 2,34,045 | 5,97,705 |

കേന്ദ്രത്തിലേക്ക് കൊണ്ടുവന്ന ടിഷ്യൂകൾച്ചർ ചെടികളെ കുപ്പിയിൽ നിന്ന് മാറ്റി വൃത്തിയാക്കൽ, ഹാർഡനിങ്ങ് ചേമ്പറിലേക്ക് മാറ്റി പോർട്ട് ട്രേയിലേക്ക് മാറ്റി സ്ഥാപിക്കൽ, ഹാർഡനിങ്ങിന് ശേഷം പോളിത്തീൻ കവറിലേക്ക് മാറ്റൽ തുടങ്ങിയ നിരവധി ജോലികൾക്ക് വേണ്ടിവരുന്ന മനുഷ്യാധ്വാനത്തിന്റെയും അതോടൊപ്പം ആവശ്യമായി വരുന്ന ഭൗതിക സംവിധാനങ്ങളുടേയും മൂല്യം കൂടി ഇതോടൊപ്പം ചേർക്കുമ്പോൾ ഈ പ്രവർത്തനത്തിൽ വലിയ നഷ്ടം സംഭവിക്കുന്നുണ്ട്. ഇത് സർവ്വകലാശാല തലത്തിൽ പരിശോധിക്കപ്പെടേണ്ടതാണ്.

1-4-13-7 ടിഷ്യൂകൾച്ചർ വാഴതൈകളുടെ വാങ്ങൽ - 2,00,000/-രൂപ തടസ്സപ്പെടുത്തുന്നു

ബി.അർ.എസ് കണ്ണാറയിൽ നിന്നും ടിഷ്യൂകൾച്ചർ വാഴതൈകൾ കൊണ്ടുവരുന്നതിനായി ബിൽ നമ്പർ 14/6-17/897585/2-6-17 പ്രകാരം ശ്രീ. രാജേഷ് പി സി(ടി എ) ക്ക് 200000/-രൂപ അഡ്വാൻസ് നൽകിയിട്ടുണ്ട്. ഇത് തീർപ്പാക്കിയതിന്റെയും വാങ്ങിയ സ്റ്റോക്കിന്റെയും വിവരങ്ങൾ ലഭ്യമാക്കിയിട്ടില്ല. ആയതിനാൽ ടി തുക ഓഡിറ്റ് തടസ്സപ്പെടുത്തുന്നു.

1-4-13-8 അലങ്കാര ചെടികൾ - സ്വകാര്യ നല്ലറിയിൽ നിന്നുള്ള വാങ്ങലുകൾ

റിവോൾവിംഗ് ഫണ്ട് പ്രവർത്തനങ്ങളുമായി ബന്ധപ്പെട്ട് സർവ്വകലാശാലാ ഗവേഷണ വിഭാഗം മേധാവിയുടെ ആർ4/64831/17/22-9-17 സർക്കുലർ പ്രകാരം വിത്ത്, നടീൽ വസ്തുക്കൾ എന്നിവ സ്വകാര്യ നല്ലറിയിൽനിന്നോ മറ്റ് ഏജൻസികളിൽനിന്നോ വാങ്ങി, വിൽപ്പന നടത്തുവാൻ പാടില്ല എന്ന് നിർദ്ദേശിച്ചിട്ടുണ്ട് (“Quality of seeds, value added products and other items distributed from KAU should be strictly monitored. Outsourcing of plants, repotting and sales etc. are not permitted”). എന്നാൽ ഓഡിറ്റ് വർഷത്തിൽ ഇത്തരത്തിലുള്ള വാങ്ങലുകൾ നടത്തിയിട്ടുണ്ട്.

| ക്രമ നം | ബിൽ നമ്പർ | തുക | ഇനം | റിമാർക്സ് |
|---------|--------------------------|----------|---------------|----------------------------------|
| 1 | 55/11-17/905369/10-11-17 | 160000 | ജെർബറ തൈകൾ | ചാജഡ് ഗാർഡൻ അഗ്രോ സർവ്വീസ്, പൂനെ |
| 2 | 80/2-18/811523/8-2-18 | 198850 | ഓർക്കിഡ് തൈകൾ | ഗ്രേസ് ഓർക്കിഡ്, തിരുവനന്തപുരം |
| 3 | 215/3-18/160956/21-3-18 | 244150 | ഓർക്കിഡ് തൈകൾ | ഗ്രേസ് ഓർക്കിഡ്, തിരുവനന്തപുരം |
| | ആകെ | 6,03,000 | | |

ചെടികളുടെ മൾട്ടിപ്ലിക്കേഷനാണ് ഇത് ഉപയോഗിച്ചുവെങ്കിൽ ഇതിൽ നിന്നും ലഭ്യമായ പുതിയ തൈകളുടെയും അവയുടെ വിൽപ്പനയുടെയും വിശദാംശങ്ങൾ ലഭ്യമാക്കിയിട്ടില്ല. ആയത് വിൽപ്പന ആവശ്യത്തിലേക്കാണ് വാങ്ങിയതെങ്കിൽ ഇതിൽ എത്ര എണ്ണം വിൽപ്പന നടത്തി, ഈ

ഇനത്തിൽ ലഭ്യമായ തുക, സ്റ്റോക്കിലെ നീക്കിയിരിപ്പ് എന്നീ വിവരങ്ങൾ രേഖപ്പെടുത്തി സാക്ഷ്യപ്പെടുത്തിയ സ്റ്റോക്ക് രജിസ്റ്ററും ലഭ്യമാക്കിയിട്ടില്ല.

1-4-13-9 ലഭ്യമായ ഫണ്ടിലും അധികമായി ചെലവഴിച്ചു

2017-18 സാമ്പത്തിക വർഷത്തിലെ നോൺ പ്ലാൻ - പ്ലാൻ ചെലവുകൾക്കായി കംപ് ട്രോളറിൽ നിന്നും ടി കേന്ദ്രത്തിന് ലഭ്യമായ തുക 7.70 കോടി രൂപയാണ്. എന്നാൽ ഈ ഇനത്തിൽ ചെലവാക്കിയിരിക്കുന്നത് 10.52 കോടി രൂപയാണ്. അധികമായി ചെലവാക്കിയത് 2.82 കോടി രൂപ. ഇത് ഏത് ഫണ്ടിൽ നിന്നാണ് വകമാറ്റി ചെലവഴിച്ചിരിക്കുന്നതെന്നും ഇതിന് സർവ്വകലാശാല അംഗീകാരം നൽകിയിട്ടുണ്ടോ എന്നുമുള്ള വിവരങ്ങൾ നൽകാൻ ഓഡിറ്റ് റിക്വസിഷൻ(നമ്പർ.1) പ്രകാരം ആവശ്യപ്പെടുവെങ്കിലും മറുപടി ലഭ്യമാക്കിയിട്ടില്ല. വകമാറ്റി ചെലവഴിച്ച തുക അതാത് അക്കൗണ്ടിലേക്ക് തിരിച്ചടക്കേണ്ടതും വകമാറ്റി ചെലവഴിച്ചതിന് സർവ്വകലാശാലയുടെ അംഗീകാരം ലഭ്യമാക്കേണ്ടതുമാണ്.

1-4-13-10 ലേബർ ചെലവുകളും അഭ്യന്തര വരുമാനവും

2017-18 സാമ്പത്തിക വർഷത്തിലെ ലേബർ ചെലവുകളും കേന്ദ്രത്തിലെ അഭ്യന്തര വരുമാനവും തമ്മിൽ വലിയ വ്യത്യാസം നിലനിൽക്കുന്നുണ്ട്. ഫാ. പ്രവർത്തനങ്ങൾക്കായി ലേബർ ഇനത്തിൽ ഭീമമായ തുക ചെലവഴിക്കുമ്പോൾ ഇതനുസരിച്ചുള്ള അഭ്യന്തര വരുമാനം ഇവിടെ ലഭ്യമാവുന്നില്ല. വിശദാംശങ്ങൾ താഴെക്കൊടുക്കുന്നു.

ലേബർ ചെലവുകൾ

| | |
|------------------------|-------------|
| സ്ഥിര തൊഴിലാളികൾ(141) | 2,76,38,515 |
| കാഷ്വൽ തൊഴിലാളികൾ(142) | 2,22,94,444 |
| ആകെ | 4,99,32,959 |

| | |
|---------------|-------------|
| അഭ്യന്തര വരവ് | 2,16,46,873 |
|---------------|-------------|

അഭ്യന്തര വരവായി വാർഷിക കണക്കിൽ രേഖപ്പെടുത്തിയ മേൽ തുകയിൽ പൂപ്പൊലിയുടെ വരവ് കൂടി ഉൾപ്പെടുന്നുണ്ട്. പൂപ്പൊലിയിൽ നിന്നുള്ള വരവുകൾ പ്രത്യേക ശീർഷകത്തിൽ ബുക്കചെയ്യാത്തതിനാൽ ഇവ വേർതിരിച്ചെടുക്കാനും സാധ്യമല്ല. ആയതുകൊണ്ടുതന്നെ പൂപ്പൊലിയുടെ ചെലവുകളും കൂടി മേൽ ചെലവിനോടൊപ്പം ചേർക്കുമ്പോൾ വരവിനത്തിൽ വലിയ കുറവ് കാണുന്നു.

| | |
|------------|-------------|
| ലേബർ ചെലവ് | 4,99,32,959 |
|------------|-------------|

| | |
|---------------------|-------------|
| പൂർണ്ണവിലയുടെ ചെലവ് | 1,58,39,725 |
| ആകെ | 6,57,72,684 |
| അഭ്യന്തര വരവ് | 2,16,46,873 |
| വ്യത്യാസം | 4,41,25,811 |

1-4-13-11 സ്ഥിരം തൊഴിലാളികൾ - ശമ്പള പരിഷ്കരണ കുടിശ്ശിക - പലിശ അധിക കാലയളവിലേക്ക് അനുവദിച്ചു

സ.ഉ (അച്ചടി)8/2017/കൃഷി/തിയതി 17.05.2017 പ്രകാരം സർവകലാശാലയിലെ ഫാമ തൊഴിലാളികളുടെ ശമ്പളം പരിഷ്കരിച്ച് നൽകിയിട്ടുണ്ട്. പ്രസ്തുത ഉത്തരവു പ്രകാരം 01.07.14 മുതൽ 31.05.17 വരെയുള്ള ശമ്പള പരിഷ്കരണ കുടിശ്ശിക നിലവിലെ പി എഫ് പലിശ നിരക്കിൽ നാലു തുല്യ ഗഡുക്കളായി 01.07.17, 01.01.18, 01.07.18, 01.01.19 തീയതികളിൽ അനുവദിക്കാവുന്നതാണ്. ഇതിൽ ആദ്യ ഗഡു 01.07.17-ന് 8.7% പലിശ നിരക്കിൽ അനുവദിക്കുമ്പോൾ, പുതുക്കിയ ശമ്പളം പണമായി നൽകാവുന്ന 04/17 മുതൽ 6/17 ഉൾപ്പെടെയുള്ള മൂന്നു മാസക്കാലയളവിലെ പലിശയാണ് അനുവദിക്കാവുന്നത്. എന്നാൽ അമ്പലവയൽ പ്രാദേശിക ഗവേഷണ കേന്ദ്രത്തിലെ തൊഴിലാളികൾക്ക് ശമ്പള പരിഷ്കരണ കുടിശ്ശിക 14 മാസക്കാലയളവിലെ പലിശസഹിതമാണ് അനുവദിച്ചിട്ടുള്ളത് (സി ബി വി നം.28/05-2018 തീയതി 05.05.18). ആയതിനാൽ തൊഴിലാളികൾക്ക് പലിശയിനത്തിൽ കൂടുതൽ തുക അനുവദിച്ചിരിക്കുന്നു. വിശദ വിവരം ചുവടെ ചേർക്കുന്നു.

| ക്രമ നം. | പേര് | ശമ്പള കുടിശ്ശിക | അർഹമായ പലിശ (@ 8.7% മൂന്നു മാസത്തേക്ക്) | അനുവദിച്ച പലിശ (@ 8.7% പതിനാലു മാസത്തേക്ക്) | അധികം നൽകിയത് |
|----------|-----------------|-----------------|---|---|---------------|
| 1 | കേളു പി. കെ. | 86163 | 1874 | 8746 | 6872 |
| 2 | കുമാരൻ ടി.ജി. | 141604 | 3080 | 14373 | 11293 |
| 3 | രാവുണ്ണി ഇ. | 134749 | 2931 | 13677 | 10746 |
| 4 | കൃഷ്ണൻ എ. എസ്. | 116878 | 2542 | 11863 | 9321 |
| 5 | ശാന്ത സി. | 119011 | 2588 | 12080 | 9492 |
| 6 | രഘുപ്രസാദ് ഇ.എ. | 92030 | 2002 | 9341 | 7339 |
| 7 | ചന്ദ്രൻ ആർ | 98624 | 2145 | 10010 | 7865 |
| 8 | ജയപ്രകാശ് പി. | 104337 | 2269 | 10590 | 8321 |

| | | | | | |
|----|-----------------------|--------|------|-------|------|
| 9 | മാത്യു പി. വി. | 97566 | 2122 | 9903 | 7781 |
| 10 | മണികണ്ഠൻ പി. | 102590 | 2231 | 10413 | 8182 |
| 11 | അറ്റമുഖൻ പി. | 102579 | 2231 | 10412 | 8181 |
| 12 | തങ്കം വി കെ. | 99805 | 2171 | 10130 | 7959 |
| 13 | സുബൈദ എം. കെ | 96584 | 2101 | 9803 | 7702 |
| 14 | തങ്കമണി. | 91920 | 1999 | 9330 | 7331 |
| 15 | സതി എം എൻ. | 85419 | 1858 | 8670 | 6812 |
| 16 | അസ്സാബി എം പി. | 102617 | 2232 | 10416 | 8184 |
| 17 | ആയിഷ കെ | 104640 | 2276 | 10621 | 8345 |
| 18 | സുഹറ | 102735 | 2234 | 10428 | 8194 |
| 19 | അജിതകുമാരി കെ പി. | 77885 | 1694 | 7905 | 6211 |
| 20 | തിലകൻ കെ വി. | 11309 | 246 | 1148 | 902 |
| 21 | സുനിൽകുമാർ എൻ സി. | 11309 | 246 | 1148 | 902 |
| 22 | സുബൈർ കെ | 11060 | 241 | 1123 | 882 |
| 23 | സെബാസ്റ്റ്യൻ | 10252 | 223 | 1041 | 818 |
| 24 | ഷാബിൻ പൌലോസ് | 10996 | 239 | 1116 | 877 |
| 25 | രാജു വി പി. | 9411 | 205 | 955 | 750 |
| 26 | ലജിഷ് പോൾ | 11275 | 245 | 1144 | 899 |
| 27 | കൃഷ്ണൻകുട്ടി ഇ കെ. | 11150 | 243 | 1132 | 889 |
| 28 | ലത്തീഫ് വി.എം | 11309 | 246 | 1148 | 902 |
| 29 | രാഘവൻ ടി.ജി. | 11309 | 246 | 1148 | 902 |
| 30 | രഞ്ജിത്ത് ടി. | 10513 | 229 | 1067 | 838 |
| 31 | സിറാജുദ്ദീൻ പി. | 11275 | 245 | 1144 | 899 |
| 32 | റഷീദ് മുഹമ്മദ്കുട്ടി | 11275 | 245 | 1144 | 899 |
| 33 | സുരേഷ് ഇ. | 10167 | 221 | 1032 | 811 |
| 34 | ജയപ്രകാശ് കെ ജെ | 11309 | 246 | 1148 | 902 |
| 35 | ബിനു സി ബി. | 11309 | 246 | 1148 | 902 |

| | | | | | |
|----|-----------------------|-------|-----|------|-----|
| 36 | ഷീബു കെ. | 10841 | 236 | 1100 | 864 |
| 37 | റജി പി വി. | 11309 | 246 | 1148 | 902 |
| 38 | അനീഷ് പി വി. | 11309 | 246 | 1148 | 902 |
| 39 | ബിനു എ കെ. | 11068 | 241 | 1123 | 882 |
| 40 | അനൂപ് പി. | 11309 | 246 | 1148 | 902 |
| 41 | സുധീർ എം കെ. | 11347 | 247 | 1152 | 905 |
| 42 | വാസു വി. | 11275 | 245 | 1144 | 899 |
| 43 | സേതുമാധവൻ കെ യു. | 11275 | 245 | 1144 | 899 |
| 44 | സനിൽ കെ ജി. | 11275 | 245 | 1144 | 899 |
| 45 | ദിനേഷ് പി. | 11275 | 245 | 1144 | 899 |
| 46 | സജേഷ് കെ എൻ | 11275 | 245 | 1144 | 899 |
| 47 | പ്രദീഷ് കെ കെ. | 11213 | 244 | 1138 | 894 |
| 48 | സുരേന്ദ്രൻ എൻ കെ. | 11275 | 245 | 1144 | 899 |
| 49 | സുനിൽ ബാബു എ, എസ്. | 11275 | 245 | 1144 | 899 |
| 50 | മുഹമ്മദലി വി കെ. | 11275 | 245 | 1144 | 899 |
| 51 | സുരേന്ദ്രൻ ടി ഒ. | 11275 | 245 | 1144 | 899 |
| 52 | അനീൽകുമാർ കെ. | 11275 | 245 | 1144 | 899 |
| 53 | വിജയൻ സി. | 11275 | 245 | 1144 | 899 |
| 54 | പ്രസാദ് ടി ആർ. | 11275 | 245 | 1144 | 899 |
| 55 | ഗിരീഷ് എം. | 11309 | 246 | 1148 | 902 |
| 56 | പുഷ്കരൻ പി. | 11275 | 245 | 1144 | 899 |
| 57 | സുഭാഷ് എൻ. | 11275 | 245 | 1144 | 899 |
| 58 | നൗഷാദ് ഇ. | 11148 | 242 | 1132 | 890 |
| 59 | സുധാകരൻ പി സി. | 11313 | 246 | 1148 | 902 |
| 60 | രാജു സി. | 11275 | 245 | 1144 | 899 |
| 61 | രവീന്ദ്രൻ പി പി. | 11275 | 245 | 1144 | 899 |
| 62 | അജിത്ത് എൻ | 11275 | 245 | 1144 | 899 |

| | | | | | |
|----|---------------------|-------|-----|------|-----|
| | ബി. | | | | |
| 63 | റഹീം വി. | 11275 | 245 | 1144 | 899 |
| 64 | ഷാജിമോൻ യു പി. | 10905 | 237 | 1107 | 870 |
| 65 | അബ്ദുൾ റഷീദ് കെ എം. | 11275 | 245 | 1144 | 899 |
| 66 | ഉസ്മാൻ ടി എസ്. | 11275 | 245 | 1144 | 899 |
| 67 | വിനോദ് ഇ കെ. | 11275 | 245 | 1144 | 899 |
| 68 | ജയപ്രകാശ് സി. | 11275 | 245 | 1144 | 899 |
| 69 | വിജു കെ. | 11275 | 245 | 1144 | 899 |
| 70 | റജി സി ബി. | 10469 | 228 | 1063 | 835 |
| 71 | ദിനേഷ് സി ആർ. | 11275 | 245 | 1144 | 899 |
| 72 | ഉണ്ണികൃഷ്ണൻ കെ. | 10939 | 238 | 1110 | 872 |
| 73 | ജയൻ ആർ ടി. | 11090 | 241 | 1126 | 885 |
| 74 | സിദ്ദിഖ് വി എം. | 11275 | 245 | 1144 | 899 |
| 75 | രമേഷ് ബാബു. | 11275 | 245 | 1144 | 899 |
| 76 | ഗിരിജ കെ വി. | 11309 | 246 | 1148 | 902 |
| 77 | വിനീത ഇ കെ. | 11309 | 246 | 1148 | 902 |
| 78 | ഷൈനി ജോസഫ്. | 10449 | 227 | 1061 | 834 |
| 79 | മണി അമ്മ. | 8430 | 183 | 856 | 673 |
| 80 | വിജി വി ജെ. | 10449 | 227 | 1061 | 834 |
| 81 | ഖദീജ ഇ. | 11309 | 246 | 1148 | 902 |
| 82 | ലീല ഇ. | 11309 | 246 | 1148 | 902 |
| 83 | സിന്ധു എൽ. | 11309 | 246 | 1148 | 902 |
| 84 | സുജാത പി. | 11309 | 246 | 1148 | 902 |
| 85 | രാധാമണി എം വി. | 11309 | 246 | 1148 | 902 |
| 86 | ഷീബ എം ആർ. | 11309 | 246 | 1148 | 902 |
| 87 | ആശ സി കെ. | 11309 | 246 | 1148 | 902 |
| 88 | ഷിജി എ വി. | 11309 | 246 | 1148 | 902 |
| 89 | പ്രസീന കെ. | 11309 | 246 | 1148 | 902 |
| 90 | ഷീജ ടി സി. | 11309 | 246 | 1148 | 902 |

| | | | | | |
|-----|------------------|------------------|---------------|-----------------|-----------------|
| 91 | ഷീഫാനത്ത് പി എം. | 11313 | 246 | 1148 | 902 |
| 92 | പ്രീത കെ എ. | 11313 | 246 | 1148 | 902 |
| 93 | ഷാഹിദ സി. | 11275 | 245 | 1144 | 899 |
| 94 | സിന്ധു പി. | 11275 | 245 | 1144 | 899 |
| 95 | രേഖ ടി കെ | 11275 | 245 | 1144 | 899 |
| 96 | ഷീബ ജി. | 11275 | 245 | 1144 | 899 |
| 97 | ആമിന സി. | 11275 | 245 | 1144 | 899 |
| 98 | സൈനബ എം പി. | 10767 | 234 | 1093 | 859 |
| 99 | ഉഷ പി കെ | 9740 | 212 | 989 | 777 |
| 100 | പുഷ്പ എം ഡി. | 11275 | 245 | 1144 | 899 |
| 101 | ബിന്ദു സത്യൻ | 11275 | 245 | 1144 | 899 |
| 102 | സുനിത എം ആർ | 11275 | 245 | 1144 | 899 |
| 103 | ജിനി പി ടി | 10660 | 232 | 1082 | 850 |
| 104 | ശാരദ അരുമുഖം. | 11275 | 245 | 1144 | 899 |
| 105 | രഞ്ജിനി വി. | 11275 | 245 | 1144 | 899 |
| 106 | കമല എസ്. | 11275 | 245 | 1144 | 899 |
| 107 | ജലജ എൻ എസ്. | 10969 | 239 | 1113 | 874 |
| | ആകെ | 29,35,506 | 63,847 | 2,97,954 | 2,34,107 |

തൊഴിലാളികൾക്ക് അധികം നൽകിയ തുക തിരികെ ഈടാക്കുന്നതിനുള്ള നടപടികൾ സ്വീകരിക്കേണ്ടതാണ്.

1-4-13-12 വാങ്ങലുകളിൽ സ്റ്റോർ പർച്ചേസ് ചട്ടം പാലിക്കുന്നില്ല

2017-18 സാമ്പത്തിക വർഷത്തിൽ 24,77,911/- രൂപ ചെലവഴിച്ച് വിവിധ തരം പൈപ്പുകളും ഷീറ്റുകളും ഉൾപ്പെട്ട ഗാൽവനൈസ്ഡ് അയൺ ഇനങ്ങൾ വിവിധ ശീർഷകങ്ങളിലായി വാങ്ങിയിട്ടുണ്ട്.

| Date | Bill No (GNPT) | Ref No | Party | Detail Head | Amount (Rs) |
|---------------------|----------------|--------|-------|-------------|-------------|
| [0033] - (Non-Plan) | | | | | |

| | | | | | |
|--|--------------|------------------|---------------|------------------------------|--------|
| 28/Sep/2017 | 0133/09-2017 | BR.No.879/17-18 | DEEPAM STEELS | 410 (Repair & Maintenance) | 127000 |
| 28/Sep/2017 | 0134/09-2017 | BR.No.880/17-18 | DEEPAM STEELS | 410 (Repair & Maintenance) | 61650 |
| 27/Oct/2017 | 0164/10-2017 | BR.No.1071/17-18 | DEEPAM STEELS | 840 (Other Items) | 14347 |
| 27/Oct/2017 | 0165/10-2017 | BR.No.1072/17-18 | DEEPAM STEELS | 840 (Other Items) | 10980 |
| 27/Oct/2017 | 0166/10-2017 | BR.No.1073/17-18 | DEEPAM STEELS | 840 (Other Items) | 14347 |
| 31/Oct/2017 | 0173/10-2017 | BR.No.1081/17-18 | DEEPAM STEELS | 840 (Other Items) | 13810 |
| 31/Oct/2017 | 0174/10-2017 | BR.No.1082/17-18 | DEEPAM STEELS | 840 (Other Items) | 14950 |
| 28/Dec/2017 | 0145/12-2017 | BR.No.1392/17-18 | DEEPAM STEELS | 551 (Exhibition/ Kissanmela) | 14400 |
| 28/Dec/2017 | 0146/12-2017 | BR.No.1393/17-18 | DEEPAM STEELS | 551 (Exhibition/ Kissanmela) | 14929 |
| 28/Dec/2017 | 0147/12-2017 | BR.No.1394/17-18 | DEEPAM STEELS | 551 (Exhibition/ Kissanmela) | 14314 |
| 28/Dec/2017 | 0148/12-2017 | BR.No.1395/17-18 | DEEPAM STEELS | 551 (Exhibition/ Kissanmela) | 16680 |
| 28/Dec/2017 | 0149/12-2017 | BR.No.1396/17-18 | DEEPAM STEELS | 551 (Exhibition/ Kissanmela) | 10930 |
| 05/Jan/2018 | 0021/01-2018 | BR.No.1437/17-18 | DEEPAM STEELS | 840 (Other Items) | 86389 |
| 05/Jan/2018 | 0022/01-2018 | BR.No.1438/17-18 | DEEPAM STEELS | 910 (Civil Works) | 6000 |
| 05/Jan/2018 | 0025/01-2018 | BR.No.1445/17-18 | DEEPAM STEELS | 551 (Exhibition/ Kissanmela) | 13060 |
| 17/Feb/2018 | 0158/02-2018 | BR.No.1841/17-18 | DEEPAM STEELS | 551 (Exhibition/ Kissanmela) | 8640 |
| 17/Feb/2018 | 0159/02-2018 | BR.No.1842/17-18 | DEEPAM STEELS | 551 (Exhibition/ Kissanmela) | 10600 |
| 20/Feb/2018 | 0181/02-2018 | BR.No.1870/17-18 | DEEPAM STEELS | 910 (Civil Works) | 14430 |
| 20/Feb/2018 | 0187/02-2018 | BR.No.1878/17-18 | DEEPAM STEELS | 840 (Other Items) | 82370 |
| 27/Feb/2018 | 0237/02-2018 | BR.No.1940/17-18 | DEEPAM STEELS | 910 (Civil Works) | 14850 |
| 31/Mar/2018 | 0361/03-2018 | BR.No.2352/17-18 | DEEPAM STEELS | 840 (Other Items) | 8660 |
| [2146] - Annual Plan 2015-16 - Large scale production of elite black pepper cuttings for Wynadu district, RARS, Ambalavayal | | | | | |
| 31/Mar/2018 | 0340/03-2018 | BR.No.2324/17-18 | DEEPAM STEELS | 420 (Equipment/Machinery) | 298000 |
| [2176] - Annual plan 16-17-Net work project on seed and nursery programme | | | | | |
| 25/Jul/2017 | 0099/07-2017 | BR.No.380/17-18 | DEEPAM STEELS | 214 (Operational Cost) | 122380 |
| 26/Oct/2017 | 0161/10-2017 | BR.No.1065/17-18 | DEEPAM STEELS | 214 (Operational Cost) | 16910 |
| [2179] - Annual plan 16-17-stationwise funding | | | | | |
| 11/Jan/2018 | 0083/01-2018 | BR.No.1504/17-18 | DEEPAM STEELS | 214 (Operational Cost) | 7610 |
| 12/Feb/2018 | 0094/02-2018 | BR.No.1773/17-18 | DEEPAM STEELS | 420 (Equipment/Machinery) | 14460 |
| 12/Feb/2018 | 0095/02-2018 | BR.No.1774/17-18 | DEEPAM STEELS | 420 (Equipment/Machinery) | 12170 |
| 12/Feb/2018 | 0096/02-2018 | BR.No.1775/17-18 | DEEPAM STEELS | 420 (Equipment/Machinery) | 4683 |
| 25/Sep/2017 | 0107/09-2017 | BR.No.845/17-18 | DEEPAM STEELS | 214 (Operational Cost) | 50700 |
| [2198] - Annual plan 16-17-Black pepper cutting production in Idukki and Wynad, RARS Ambalavayal | | | | | |
| 07/Dec/2017 | 0045/12-2017 | BR.No.1279/17-18 | DEEPAM STEELS | 214 (Operational Cost) | 100000 |
| [6126] - Seed and nursery programme -- RF Mode | | | | | |
| 28/Sep/2017 | 0126/09-2017 | BR.No.872/17-18 | DEEPAM STEELS | 600 (RF - Operational) | 11750 |

| | | | | | |
|--|---------------|--------------------|---------------|---------------------------------|--------|
| | | | | Expenses) | |
| 28/Sep/2017 | 0127/09-2017 | BR.No.873/17-18 | DEEPAM STEELS | 600 (RF - Operational Expenses) | 5980 |
| 28/Sep/2017 | 0128/09-2017 | BR.No.874/17-18 | DEEPAM STEELS | 600 (RF - Operational Expenses) | 10740 |
| 28/Sep/2017 | 0129/09-2017 | BR.No.875/17-18 | DEEPAM STEELS | 600 (RF - Operational Expenses) | 8350 |
| 25/Aug/2017 | 0284/08-2017 | BR.No.654/A /17-18 | DEEPAM STEELS | 600 (RF - Operational Expenses) | 12040 |
| 11/Jul/2017 | 0042/07-2017 | BR.No.333/17-18 | DEEPAM STEELS | 600 (RF - Operational Expenses) | 60920 |
| [6258] - Production and distribution of planting materials and value added products – RF Mode | | | | | |
| 27/Dec/2017 | 0131/12-2017 | BR.No.1378/17-18 | DEEPAM STEELS | 600 (RF - Operational Expenses) | 28150 |
| 27/Dec/2017 | 0132/12-2017 | BR.No.1379/17-18 | DEEPAM STEELS | 600 (RF - Operational Expenses) | 25865 |
| 12/Feb/2018 | 0097/02-2018 | BR.No.1776/17-18 | DEEPAM STEELS | 600 (RF - Operational Expenses) | 111860 |
| 12/Feb/2018 | 0098/02-2018 | BR.No.1777/17-18 | DEEPAM STEELS | 600 (RF - Operational Expenses) | 106510 |
| 12/Feb/2018 | 0099/02-2018 | BR.No.1778/17-18 | DEEPAM STEELS | 600 (RF - Operational Expenses) | 43020 |
| 20/Feb/2018 | 0186/02-2018 | BR.No.1877/17-18 | DEEPAM STEELS | 600 (RF - Operational Expenses) | 57919 |
| [8287] - National Horticultural Mission on Spices and Aromatic plants | | | | | |
| 31/Mar/2018 | 0341/03-2018 | BR.No.2325/17-18 | DEEPAM STEELS | 300 (TA) | 15004 |
| 31/Mar/2018 | -0377/03-2018 | BR.No.2368/17-18 | DEEPAM STEELS | 214 (Operational Cost) | 8270 |
| 21/Feb/2018 | 0191/02-2018 | BR.No.1882/17-18 | DEEPAM STEELS | 921 (Farm Development) | 71790 |
| 20/Feb/2018 | 0184/02-2018 | BR.No.1875/17-18 | DEEPAM STEELS | 214 (Operational Cost) | 48250 |
| 20/Feb/2018 | 0185/02-2018 | BR.No.1876/17-18 | DEEPAM STEELS | 921 (Farm Development) | 66419 |
| 11/Jan/2018 | 0081/01-2018 | BR.No.1502/17-18 | DEEPAM STEELS | 214 (Operational Cost) | 6150 |
| 07/Dec/2017 | 0044/12-2017 | BR.No.1278/17-18 | DEEPAM STEELS | 214 (Operational Cost) | 271300 |
| 23/Nov/2017 | 0097/11-2017 | BR.No.1197/17-18 | DEEPAM STEELS | 214 (Operational Cost) | 35400 |
| 28/Sep/2017 | 0130/09-2017 | BR.No.876/17-18 | DEEPAM STEELS | 214 (Operational Cost) | 25350 |
| 28/Sep/2017 | 0138/09-2017 | BR.No.884/17-18 | DEEPAM STEELS | 214 (Operational Cost) | 59160 |
| 28/Sep/2017 | 0139/09-2017 | BR.No.885/17-18 | DEEPAM STEELS | 214 (Operational Cost) | 134320 |
| [9550] - KAU State Plan project 2013-14. " Station wise funding on going reserch | | | | | |

| pojects and minorinfrastructure support during 2013-14 " | | | | | |
|--|--------------|------------------|---------------|------------------------|---------|
| 05/Jan/2018 | 0026/01-2018 | BR.No.1446/17-18 | DEEPAM STEELS | 214 (Operational Cost) | 9665 |
| 05/Jan/2018 | 0027/01-2018 | BR.No.1447/17-18 | DEEPAM STEELS | 214 (Operational Cost) | 11940 |
| 05/Jan/2018 | 0028/01-2018 | BR.No.1448/17-18 | DEEPAM STEELS | 214 (Operational Cost) | 11940 |
| 20/Feb/2018 | 0188/02-2018 | BR.No.1879/17-18 | DEEPAM STEELS | 214 (Operational Cost) | 13170 |
| 20/Feb/2018 | 0189/02-2018 | BR.No.1880/17-18 | DEEPAM STEELS | 214 (Operational Cost) | 6430 |
| TOTAL | | | | | 2477911 |

2013 ലെ കേരള സ്റ്റോർ പർച്ചേസ് മാനുവൽ പ്രകാരം 15000 രൂപക്ക് മുകളിലുള്ള വാങ്ങലുകൾക്ക് മത്സരാധിഷ്ഠിത ക്വട്ടേഷൻ/ ടെണ്ടർ ക്ഷണിക്കേണ്ടതായിരുന്നു. മേൽ വാങ്ങലുകൾ സംബന്ധിച്ച് ലഭ്യമായ വൗച്ചറുകൾ ഒട്ടുമിക്കവയുടെ നടപടി ക്രമത്തിലും ക്വട്ടേഷൻ സംബന്ധിച്ച പരാമർശമില്ല. 6 എണ്ണത്തിൽ മാത്രം 6.3.17 ലെ ഡി 478/17 (ii) ക്വട്ടേഷൻ നോട്ടീസ് പ്രകാരമെന്ന് രേഖപ്പെടുത്തിയിട്ടുണ്ട്.

ഫയൽ നം. E - 1312 /17 ലെ 26.6.17 ലെ അതേ നമ്പർ ക്വട്ടേഷൻ നോട്ടീസ് പ്രകാരം, റാപ്പിഡ് രീതിയിൽ കുരുമുളകു പ്രവർധനം നടത്തുന്നതിനായി രണ്ട് ഇനം സ്ക്വയർ ജി. പി. പൈപ്പിനും 18.9.17 ലെ അതേ നം. നോട്ടീസുപ്രകാരം റാപ്പിഡ് മൾട്ടിപ്ലിക്കേഷൻ രീതിയിൽ പ്രവർധനം നടത്തുന്നതിനായി രണ്ട് ഇനം സ്ക്വയർ റൗണ്ട് ജി. പി. പൈപ്പിനും ക്വട്ടേഷൻ ക്ഷണിച്ചിട്ടുണ്ട്. മൂന്നു തവണയും കുറഞ്ഞ നിരക്ക് കോട്ട് ചെയ്ത ദീപം സ്റ്റീലിനെ അംഗീകരിച്ച് സ്റ്റേഷൻ മേധാവി സപ്ലൈ ഓഡർ നൽകിയതായും ഫയലിൽ കാണുന്നു. ഈ ഉത്തരവുകൾ പോളിഹൗസ് പുനർനിർമ്മാണം, കുരുമുളകു പ്രവർധനം എന്നിവയ്ക്ക് ജി.ഐ ഇനങ്ങൾ സപ്ലൈ ചെയ്യുന്നതിനാണെന്ന് പൊതുവേ പരാമർശിച്ചിട്ടുള്ളതല്ലാതെ, ആയവ ഒരു പ്രത്യേക കാലയളവിലേക്കുള്ള റേറ്റ് കോൺട്രാക്ട് അല്ല. ഒരു സവിശേഷ വാങ്ങൽ നടപടിക്കായി അംഗീകരിച്ച ക്വട്ടേഷന്റെ വെളിച്ചത്തിൽ ഒരു വർഷത്തേക്കുള്ള സപ്ലൈ മുഴുവൻ ഒരു സ്വകാര്യ സ്ഥാപനത്തെ ഏൽപ്പിക്കുന്നത് നിയമപരമല്ല. ആവർത്തനച്ചെലവുള്ള വാങ്ങലുകൾക്ക് സർവ്വകലാശാലയുടെ അനുവാദത്തോടെ വാർഷിക ടെൻഡർ ക്ഷണിച്ച് വാർഷികക്കരാറിൽ ഏർപ്പെടുവിക്കുന്നതാണ്.

വർഷത്തിലുടനീളം വിവിധ ജി.ഐ നിർമ്മാണ സാമഗ്രികൾ വ്യത്യസ്തങ്ങളായ ആവശ്യങ്ങൾക്കായാണ് വാങ്ങിയിരിക്കുന്നത്. ആദ്യ മൂന്നു ക്വട്ടേഷനുകളിൽ പരാമർശിച്ച ഇനങ്ങളിലോ ഉദ്ദേശ്യങ്ങളിലോ ഇവ ഉൾപ്പെട്ടിട്ടില്ല. ഉദാ: 1) ഇനങ്ങൾ: ജി.ഐ മെഷ്, ടി.എം ടി, ചെയിൻ ലിങ്ക്, കട്ടിംഗ് വീൽ, വെൽഡിംഗ് റോഡ്, പോളിഷ്ഡ് റോഡ്, ഗ്ലാസ് ഷീറ്റ് തുടങ്ങിയവ

ഉദാ:2) ഉദ്ദേശ്യങ്ങൾ: പൂപ്പൊലി സ്റ്റാൾ വിഭജിക്കലും അലങ്കരിക്കലും, ഫുഡ് കോർട്ട് നിർമ്മാണം, ആർച്ചുനിർമ്മാണം, ചെടികൾക്ക് നെയിംബോർഡ് സ്ഥാപിക്കൽ, വെർട്ടിക്കൽ ഗാർഡൻ നിർമ്മിക്കൽ, ഡ്രൈയറുണ്ടാക്കൽ, കഫെറ്റീരിയ കിച്ചൻ വർക്ക്, ടോയ്ലെറ്റ് ഗേറ്റ് റിപ്പയർ, പൈപ്പ് ലൈൻ നിർമ്മാണം, സ്ഥാപനബോർഡുകൾ തയ്യാറാക്കൽ.

ഗാൽവനൈസ്ഡ് അയൺ നിർമ്മാണ സാമഗ്രികളുടെ വാങ്ങലിൽ 16-17 വർഷത്തിൽ പതിനൊന്നേക്കാൽ ലക്ഷത്തിൽപരവും 17-18 ൽ ഇരുപത്തഞ്ചു ലക്ഷത്തോളവും ചെലവ് വന്നിട്ടുണ്ട്. ജി.ഐ കൊണ്ടുള്ള നിർമ്മിതികൾ വർഷാവർഷം പുതുക്കേണ്ടവയോ വ്യാപകമായി അറ്റകുറ്റപ്പണികൾ ചെയ്യേണ്ടവയോ ആണോ എന്ന് പരിശോധിക്കപ്പെടേണ്ടതാണ്. ഇത്രയേറെ ജി.ഐ ഇനങ്ങൾ തുടർച്ചയായി വാങ്ങേണ്ടി വന്ന സാഹചര്യവും വിശദീകരിക്കപ്പെടേണ്ടതാണ്.

1-4-13-13 വാറ്റ്, ഇൻകം ടാക്സ് - അക്കൗണ്ടിൽ തുക അടവാക്കാതെ അവശേഷിപ്പിക്കുന്നു

സ്ഥാപനത്തിന്റെ എസ്.ബി.ഐ - കൊളഗപ്പാറ ശാഖയിലെ വാറ്റ്, ഇൻകംടാക്സ് ബാങ്ക് അക്കൗണ്ടിൽ (നം.67155787468) വിവിധ ബില്ലുകളിൽ നിന്നും കുറവുചെയ്ത വാറ്റ്/ജി എസ് ടി, ഇൻകംടാക്സ് തുകകൾ സർക്കാരിലേക്ക് അടയ്ക്കാനായി അവശേഷിപ്പിക്കുന്നതായി കാണുന്നു. (31/03/2018 - ൽ 182941 രൂപ) നികുതികൾ സർക്കാരിലേക്ക് അടയ്ക്കാനുള്ള നടപടികൾ സ്വീകരിയ്ക്കേണ്ടതാണ്.

1-4-13-14 NHM – Spices and Aromatic Plants എന്ന പ്രോജക്റ്റുമായി ബന്ധപ്പെട്ട അപാകങ്ങൾ

2017-18 ൽ നടപ്പിലാക്കിയ NHM – Spices and Aromatic Plants എന്ന പ്രോജക്റ്റുമായി ബന്ധപ്പെട്ട അപാകങ്ങൾ താഴെക്കൊടുക്കുന്നു.

1) ഉദ്ദേശിച്ച ഭൗതിക ലക്ഷ്യം കൈവരിച്ചിട്ടില്ല

2017-18 വർഷത്തിൽ നടീൽ വസ്തുക്കൾ, വിത്തുകൾ എന്നിവ ഉത്പാദിപ്പിക്കുന്നതിനായി നൽകിയ ഭൗതിക ലക്ഷ്യവും, കൈവരിച്ചതും താഴെക്കൊടുക്കുന്നു. (ഓഡിറ്റ് എൻക്വയറി നം.7/17.01.2019 നു നൽകിയ മറുപടി പ്രകാരം)

| ഇനം | നൽകിയ ലക്ഷ്യം | കൈവരിച്ചത് |
|-----------------------------|---------------|------------|
| Black Pepper cuttings (nos) | 7,00,000 | 425900 |

| | | |
|------------------------------------|--------|-------|
| Ginger Seed rhizomes (tonnes) | 8.75 | 9 |
| Turmeric seed rhizomes (tonnes) | 9 | 9.25 |
| Clove/All seed seedlings (nos) | 30,000 | 14615 |
| Cinnamon/curry leaf seedlings(nos) | 34,800 | 4001 |
| Organic farming – ginger (tonnes) | 0.5 | -- |

മേൽ കാണിച്ച ഇനങ്ങളിൽ, Ginger Seed rhizomes, Turmeric seed rhizomes (tonnes) എന്നിവ മാത്രമാണ് പ്രതീക്ഷത ഉത്പാദന ലക്ഷ്യം കൈവരിച്ചിട്ടുള്ളത്.

2) വിൽപ്പന റിവോൾവിംഗ് ഫണ്ട് വഴി നടത്തിയിരിക്കുന്നു

മേൽ പ്രൊജക്ട് പ്രകാരം ഉത്പാദിപ്പിച്ച് വില്പന നടത്തിയ താഴെപ്പറയുന്ന ഇനങ്ങളിൽ നിന്നും ലഭിച്ച വരവ് തുക റിവോൾവിംഗ് ഫണ്ടിലാണ് അടവാക്കിയിരിക്കുന്നത്. (ഓഡിറ്റ് എൻക്വയറി നം.7/17.01.2019 നു നൽകിയ മറുപടി പ്രകാരം)

| ഇനം | വില്പന നടത്തിയ എണ്ണം | ലഭിച്ച തുക |
|------------------------------------|----------------------|------------|
| Black Pepper cuttings (nos) | 2,26,007 | 33,59,385 |
| Clove/All seed seedlings (nos) | 10506 | 2,10,120 |
| Cinnamon/curry leaf seedlings(nos) | 3259 | 65,180 |

മറ്റ് പ്രൊജക്ടുകളിൽ നിന്നും ഉത്പാദിപ്പിക്കുന്ന നടീൽ വസ്തുക്കളും, വിത്തുകളും വില്പന നടത്തി വരവ് തുക റിവോൾവിംഗ് ഫണ്ടിൽ അടവാക്കുന്നത് മാനദണ്ഡങ്ങൾക്ക് വിരുദ്ധമാണ്. ഇത്തരം വരവുകൾ കൂടി ചേർത്താണ് റിവോൾവിംഗ് ഫണ്ടുകൾ സ്വയം പര്യാപ്തമായി പ്രവർത്തിക്കുന്നു എന്ന രീതിയിൽ കണക്കാക്കപ്പെടുന്നത് എന്നത് സർവ്വകലാശാല തലത്തിൽ പരിശോധിക്കപ്പെടേണ്ടതാണ്.

1-4-14 അഗ്രോണമിക് റിസർച്ച് സ്റ്റേഷൻ, ചാലക്കുടി

1-4-14-1 സീഡ് ഹബ്ബ് പ്രോജക്ട് നടപ്പാക്കിയത് സംബന്ധിച്ച അപാകങ്ങൾ

Creation of Seed Hub for increasing indigenous production of pulses programme (2016-19) കേരള കാർഷിക സർവ്വകലാശാലയുടെ 14 കേന്ദ്രങ്ങളിൽ ആരംഭിച്ചത് 150 ലക്ഷം രൂപയുടെ അടങ്കലോടുകൂടിയാണ്. റീജിയണൽ അഗ്രികൾച്ചർ റിസർച്ച് സ്റ്റേഷൻ പട്ടാമ്പിയിലെ അസോസിയേറ്റ് ഡയറക്ടറുടെ പ്രൊപ്പോസൽ അനുസരിച്ചാണ് 14 സ്റ്റേഷനുകളിൽ ഇതു നടപ്പിലാക്കിയിട്ടുള്ളത്. (Letter No: CL-3323/2016 dtd 26/8/2017 of Associate Director RARS, Pattambi). ARS ചാലക്കുടിയിൽ ഈ പ്രോജക്ട് നടപ്പിലാക്കിയിട്ടുണ്ട്. ഇതിനുവേണ്ടി ലഭ്യമായ ഫണ്ടുവിവരം താഴെപ്പറയുന്നു. 2016-17 വർഷം ഫണ്ട് അനുവദിച്ചുവെങ്കിലും ഫണ്ട് ലഭ്യമായത് 2017-18 വർഷമാണ്.

| ഹെഡ് ഓഫ് അക്കൗണ്ട് | തുക | വിഭാഗം |
|--------------------|--------------------------------------|--|
| 5222 | 100000 (അടിസ്ഥാന- സൗകര്യമൊരുക്കൽ) | ICAR fund releasing 21/11/2017 |
| 6276 | 20000 | ICAR (Revolving Fund) fund releasing (08/03/2018) |
| 6276 | 100000 | ICAR (Revolving Fund) fund releasing (16/03/2018) |
| ആകെ | 220000 | |

2016-17 മുതൽ 2018-19 വരെയാണ് പ്രോജക്ടിന്റെ കാലം. പ്രോജക്ടിന്റെ ലക്ഷ്യം ഇനിപ്പറയുന്നു.

| വിത്തുല്പാദനം ഒന്നാം വർഷ ലക്ഷ്യം | വിത്തുല്പാദനം രണ്ടാം വർഷലക്ഷ്യം | ചാർജ്ജ് ഉദ്യോഗസ്ഥ |
|----------------------------------|---------------------------------|-------------------|
| 1 ടൺ | 2 ടൺ | ഡോ.മിനി എബ്രഹാം |

ഉല്പാദിപ്പിക്കുന്ന വിത്തുകൾ

| വിത്തിന്റെ പേര് | തരം |
|-----------------|-------------------------|
| വൻപയർ | DCS 47-1, PGCP -6, GC 3 |
| ഉഴുന്ന് | Co6, Vamban6, Vamban |
| ചെറുപയർ | Co6, Co8 |
| മുതിര | AK -21, AK-42 |

ചെലവ്

അടിസ്ഥാന സൗകര്യമൊരുക്കലിനായി അനുവദിച്ച തുക ഒരുലക്ഷം ചെലവഴിച്ചിട്ടുള്ളത് കാർഷികോപകരണങ്ങൾ വാങ്ങുന്നതിനായാണ്. വാങ്ങലിന്റെ വിവരം താഴെപ്പറയുന്നു:

| ക്രമ നം. | ഉപകരണത്തിന്റെ പേര് | എണ്ണം | വില | ബിൽ വിവരങ്ങൾ |
|----------|----------------------------|-------|--------|---|
| 1 | Ridger | 1 | 30000 | CKLDY/68/2017-18 dtd 14/12/2017 Raidco Kerala LTD Chalakudy. ചെലവ് രേഖ - EAP NO.33/12-17 ചെക്ക് നം.404982 തീയതി 28/12/2017 തുക - 100000/- |
| 2 | Disc Plough (2 F urrow) | 1 | 70000 | do |
| | ആകെ | | 100000 | |

120000 രൂപ റിവോൾവിങ് ഫണ്ടായി ലഭിച്ചിട്ടുണ്ടെങ്കിലും 17525 രൂപയാണ് ഈ ഇനത്തിൽ ചെലവഴിച്ചിട്ടുള്ളത്. ഇത് വിത്തുവാങ്ങി കൃഷിക്കാർക്ക് നൽകുന്നതിനും മറ്റുമായാണ് ഉപയോഗിച്ചിട്ടുള്ളത്.

| ക്രമ നം. | വാങ്ങലിന്റെ /പ്രവർത്തിയുടെ പേര് | വില | ബിൽനം. |
|----------|---------------------------------|------|---|
| 1 | സ്റ്റേഷനറി | 1390 | C/BV NO - 36/3-18 ചെക്ക്നം.135574, dtd 27/3/2018 |
| 2 | കീടനാശിനി | 530 | C/BV NO - 50/3-18 ചെക്ക്നം.135583, dtd 28/3/2018 |
| 3 | റിപ്പയർ | 1080 | C/BV NO - 51/3-18 ചെക്ക്നം.135583, dtd 28/3/2018 |
| 4 | കടലപ്പിണ്ണാക്ക് | 3675 | C/BV NO - 52/3-18 ചെക്ക്നം.135583, dtd 28/3/2018 |
| | ആകെ | 6675 | |

വിത്തുവാങ്ങാൻ ചെലവഴിച്ച തുക

| | |
|---|-------|
| CBV NO.33/3-18 ചെക്ക് നം.135571 dtd 27/03/2018 | 9050 |
| CBV NO.39/3-18 ചെക്ക് നം.135575 dtd 27/03/2018 | 1800 |
| ആകെ | 10850 |

കൃഷിചെയ്യ രീതി

പി.എൻ. സത്യപാലൻ, പറമ്പിൽകാട്ടിൽ(h), വി,ആർ.പുരം, ചാലക്കുടി എന്ന കൃഷിക്കാരനും, തവളക്കുഴിപ്പാറ ആദിവാസി കോളനി മൂപ്പനമാണ് 2018 ഫെബ്രുവരിയിൽ ഫാമിൽ നിന്നും വിത്തുകൾ നൽകിയിട്ടുള്ളത്. കൃഷിക്കാർക്ക് നൽകുന്ന വിത്തുകൾ അവർ കൃഷിചെയ്യണമെന്നും, കൃഷിക്കാർ ഉല്പാദിപ്പിക്കുന്ന വിത്തുകൾ ARS നിർദ്ദേശിക്കുന്ന വിലയ്ക്ക് തിരിച്ച നൽകണമെന്നുമാണ് വ്യവസ്ഥ.

അപാകതകൾ

- 1) അടിസ്ഥാന സൗകര്യമൊരുക്കാനായി ഈ പ്രോജക്ടിന് 100000/- രൂപ (5252 ഹെക്റ്ററിൽ) ലഭ്യമായത് കാർഷികാവശ്യത്തിനുള്ള ഉപകരണങ്ങൾ വാങ്ങാനാണ് ഉപയോഗിച്ചിരിക്കുന്നത്. സ്കീമിൽ ഉൾപ്പെടുന്ന കൃഷി, ഫാമിൽ ചെയ്യാത്ത സാഹചര്യത്തിൽ ഇത്തരം ഉപകരണങ്ങൾ ഫാമിലേയ്ക്ക് വാങ്ങിയത് അനുചിത നടപടിയായി ഓഡിറ്റ് വിലയിരുത്തുന്നു.
- 2) കൃഷിക്കാരായി ഈ സ്കീമിലുള്ളത് രണ്ടുപേരാണ്. ഇവർ ഫാമുമായി ബന്ധപ്പെട്ട കരാർ ചമയ്ക്കേണ്ടിയിരിക്കുന്നു. കൃഷിക്കാരിൽ ഒരാളായ ശ്രീ. സത്യപാലൻ ഒരുവെള്ള പേപ്പറിലാണ് ഫാമുമായി കരാർ ചമച്ചിരിക്കുന്നത്. സ്റ്റാമ്പ് പേപ്പറിൽ കരാർ ചമയ്ക്കാത്തതിനാൽ ഈ കരാറിന് യാതൊരു മൂല്യവുമില്ലാത്തതാകുന്നു. തവളക്കുഴിപ്പാറ ആദിവാസി കോളനിയിലെ കൃഷിയുമായി ബന്ധപ്പെട്ട് കരാർ ചമച്ചിട്ടുമില്ല. ഇപ്രകാരം ചെയ്തതിന്റെ കാരണം വ്യക്തമാക്കേണ്ടതാണ്.
- 3) റിവോൾവിങ് ഫണ്ടിൽനിന്നും പിൻവലിച്ച 17525/-രൂപയിൽനിന്നും, 6675/-രൂപ മറ്റുചെലവുകൾക്കായി വിനിയോഗിച്ചതിന്റെ കാരണം വ്യക്തമാക്കേണ്ടതാണ്.
- 4) പ്രോജക്ട് പ്രകാരംആദ്യവർഷത്തെ വിത്തുല്പാദനത്തിന്റെ ടാർജ്ജ് ഒരു ടൺ ആയിരുന്നു. എന്നാൽ കൃഷിക്കാരിൽ നിന്നും ലഭിച്ചതാകട്ടെ 44 Kg യുമാണ്. (വൻപയർ 40Kg, ഉഴുന്ന് 3Kg, ചെറുപയർ 1 Kg) ഉല്പാദനത്തിന്റെ ടാർജ്ജിൽ 4% മാത്രമേ കൈവരിക്കാൻ സാധിച്ചുള്ളൂ. ഇതിന്റെ കാരണവും വ്യക്തമാക്കേണ്ടതാണ്.
- 5) ഈ പ്രോജക്ടുമായി ബന്ധപ്പെട്ട റിവോൾവിങ് ഫണ്ടുകളുടെ വരവുകൾ, ചെലവുകൾ, നേട്ടങ്ങൾ എന്നിവ പ്രത്യേക അക്കൗണ്ടുകളിൽ സൂക്ഷിക്കേണ്ടതാണെന്ന് കാർഷിക യൂണിവേഴ്സിറ്റിയുടെ ഉത്തരവിൽ (No.R3/60263/17 dtd. 21/10/2017) വ്യക്തമാക്കിയിട്ടുണ്ടെങ്കിലും, അപ്രകാരം ചെയ്യാത്തതിന്റെ കാരണവും വ്യക്തമാക്കേണ്ടതാണ്.

1-4-15 വാഴഗവേഷണകേന്ദ്രം, കണ്ണാറ

1-4-15-1-ചെലവ് രേഖകൾ ലഭ്യമാക്കിയില്ല, 66,736/-രൂപ തടസ്സപ്പെടുത്തുന്നു

ബി.ആർ.എസ് കണ്ണാറയിൽ 2017-18 ഓഡിറ്റ് വർഷം താഴെ പറയുന്ന ചെലവുകളിൽ, ചെലവുരേഖകൾ ലഭ്യമാക്കിയില്ല.

1)

| | |
|--------------------|-----------------|
| വാച്ചർ നം. | 94/3-18 |
| ചെക്ക് നം. | 945625 |
| തീയതി | 23/03/2018 |
| തുക | 25000 |
| ഹെഡ് ഓഫ് അക്കൗണ്ട് | 310-31-5222-921 |

സീഡ് ഹബ്ബുമായി ബന്ധപ്പെട്ട് അടിസ്ഥാന സൗകര്യമൊരുക്കുന്നതിനായി ലാന്റ് ക്ലീനിങ് വർക്കുകൾ 25000/- രൂപയ്ക്ക് ക്വട്ടേഷൻ മുഖേന നിർവ്വഹിച്ചതിന്റെ വാച്ചറാണിത്. വാച്ചറിൽ പണിക്കൂലി ഇനത്തിൽ വന്നിട്ടുള്ള ചെലവ് (6000+6750) 12750/-രൂപയാണ്. മണ്ണടിച്ചതിനും മണ്ണ് നിരപ്പാക്കിയതിനും 12250/-രൂപ (9250+3000) ചെലവായതായി പറയുന്നുണ്ട്. എന്നാൽ ഇവയുമായി ബന്ധപ്പെട്ട ചെലവ് രേഖകൾ ലഭ്യമാക്കാതെയാണ് കരാറുകാരനായ ശ്രീ.മണികണ്ഠൻ TS, താഴത്തുപുരയ്ക്കൽ (H) പീച്ചി P.O. എന്നയാൾക്ക് തുക കൈമാറിയിട്ടുള്ളത്. ചെലവുരേഖകളുടെ അഭാവത്തിൽ 12250/-ഓഡിറ്റിൽ തടസ്സപ്പെടുത്തുന്നു.

2)

| | |
|--------------------|-----------------|
| വാച്ചർ നം. | 79/1-18 |
| ചെക്ക് നം. | 995221 |
| തീയതി | 29/01/2018 |
| തുക | 10286 |
| ഹെഡ് ഓഫ് അക്കൗണ്ട് | 310-31-2189-214 |

പി.ആർ.സി. വെള്ളാനിക്കരയിലെ മോട്ടോർ പമ്പ്സെറ്റിന്റെ റിപ്പയറിങ് ചാർജ്ജുമായി ബന്ധപ്പെട്ട ചെലവ്യാണിത്. ചെലവുരേഖയുടെ അഭാവത്തിൽ 10286/-രൂപ ഓഡിറ്റിൽ തടസ്സപ്പെടുത്തുന്നു.

3)

| | |
|--------------------|-----------------|
| വാച്ചർ നം. | 58/2-18 |
| ചെക്ക് നം. | 995231 |
| തീയതി | 12/2/2018 |
| തുക | 15000 |
| ഹെഡ് ഓഫ് അക്കൗണ്ട് | 310-31-2189-214 |

പി.ആർ.എസ്. വെള്ളാനിക്കരയിൽ മരാമത്ത് പ്രവർത്തികൾക്കായി ചെലവഴിച്ച 15000/- രൂപയുടെ ചെലവ് രേഖകൾ ലഭ്യമാക്കാത്തതിനാൽ തുക ഓഡിറ്റിൽ തടസ്സപ്പെടുത്തുന്നു.

4)

| | |
|--------------------|-----------------|
| വാച്ചർ നം. | 57/08-17 |
| ചെക്ക് നം. | 402881 |
| തീയതി | 07/08/2017 |
| തുക | 29200 |
| ഹെഡ് ഓഫ് അക്കൗണ്ട് | 310-31-9587-921 |

നിലവിലുള്ള ഗ്രീൻ ഹൗസിന് മുകളിൽ നവീകരണ പ്രവർത്തികൾ നിർവ്വഹിച്ചതുമായി ബന്ധപ്പെട്ട് ശ്രീ.എം.ആർ.വർഗീസ്,മേനാച്ചേരി (h) മണ്ണുത്തി p.o, എന്ന വ്യക്തിയ്ക്ക് നൽകിയ തുകയാണിത്. ക്വട്ടേഷൻ ക്ഷണിക്കാതെയാണ് ടിയാനെ മേൽ പ്രവൃത്തി ഏൽപ്പിച്ചിട്ടുള്ളത്. ടിയാൻ 29.07.2017 ൽ വെള്ളക്കടലാസിൽ എഴുതി സമർപ്പിച്ച 29200 രൂപയുടെ ചെലവ് രേഖയിൽ സാധനങ്ങളുടെ വില, പണിക്കൂലി, വണ്ടിവാടക തുടങ്ങിയവ രേഖപ്പെടുത്തിയിട്ടുണ്ടെങ്കിലും ഇതുമായി ബന്ധപ്പെട്ട ബില്ലുകൾ, മസ്റ്റർ റോൾ, ടിപ്പ്ഷീറ്റ് എന്നിവ ലഭ്യമാക്കിയിട്ടില്ല. ക്വട്ടേഷൻ വിളിക്കാതെയും ആധികാരികമായ ചെലവുരേഖകൾ ഇല്ലാതെയും നടത്തിയ പ്രവൃത്തിയായതിനാൽ 29200 രൂപ തടസ്സപ്പെടുത്തുന്നു.

1-4-16 കാർഷിക ഗവേഷണകേന്ദ്രം, ആനക്കയം

1-4-16-1- കെ എസ് ഇ ബി യിൽ നിന്നും പൂർത്തീകരണ സാക്ഷ്യപത്രം ഹാജരാക്കിയിട്ടില്ല

അഗ്രോ ടൂറിസ്റ്റത്തിന്റെ ഭാഗമായി പണിത ഗസ്റ്റ് ഹൗസിലേക്ക് കറണ്ട് കണക്ഷൻ ലഭിക്കുന്നതിനുവേണ്ടി 108594/-ചെക്ക് നം-051916 തീയതി-31/3/18 (N/P-039) കൈമാറിയിട്ടുണ്ടെങ്കിലും നാളിതു വരെ കെ എസ് ഇ ബി യിൽ നിന്നും പണി പൂർത്തീകരിച്ച സാക്ഷ്യപത്രം ഹാജരാക്കിയിട്ടില്ല. ഇതു സംബന്ധിച്ച് നൽകിയ ഓഡിറ്റ് എൻക്വയറി നം-6/14-11-2018 നുള്ള മറുപടിയിൽ ടി സാക്ഷ്യപത്രം ലഭിക്കുന്ന മുറയ്ക്ക് ഹാജരാക്കുന്നതാണെന്ന് അറിയിച്ചിട്ടുണ്ട്.

1-4-17 പ്രാദേശിക കാർഷിക ഗവേഷണ കേന്ദ്രം, പീലിക്കോട്

1-4-17-1 ഇന്റേണൽ പേയ്മെന്റ് - രേഖകൾ ലഭ്യമാക്കിയിട്ടില്ല

2017-18 ലെ വാർഷികണക്കിൽ Internal Payments ആയി 581312 രൂപ ചെലവ് രേഖപ്പെടുത്തിയിട്ടുണ്ട്. വിശദാംശങ്ങൾ താഴെ കൊടുക്കുന്നു.

| ക്രമ നം | തിയതി | തുക | ഇനം |
|---------|------------|--------|----------------------|
| 1 | 01.04.2017 | 523918 | Bank Mistransactions |
| 2 | 01.04.2017 | 57394 | Bank Mistransactions |

എന്നാൽ മേൽപിൻവലിക്കലുകളുടെ ചെലവു വിശദാംശങ്ങൾ ഒന്നും തന്നെ രേഖാമൂലം സൂക്ഷിക്കപ്പെട്ടിട്ടില്ല. ഏതിനത്തിലുള്ള പിൻവലിക്കലിനും അതിന് ആധാരമായ ഏതെങ്കിലും ചെലവുരേഖകൾ - വൗച്ചർ, ചലാൻ, ചെക്ക് എന്നിവ ആവശ്യമാണ്. ഇന്റേണൽ പേയ്മെന്റുകൾ ആധികാരികതയില്ലാതെ കൈകാര്യം ചെയ്യുന്ന അക്കൗണ്ടിങ്ങ് രീതി ആശാസ്യമല്ല.

മേൽ അപാകതകൾക്ക് വിശദീകരണം ലഭ്യമാക്കേണ്ടതാണ്.

1-4-17-2 - ശീർഷകം മാറി വേതനം നൽകിയിരിക്കുന്നു

“9548- Establishment of Centre of Excellence in Post Harvest Technology on Value Addition & Poat Harvest Management” എന്ന പ്രൊജക്ടിന്റെ ഭാഗമായി സീനിയർ റിസർച്ച് ഫെലോ ആയി നിയമിച്ച ശ്രീമതി.ഹർഷ ഉണ്ണി.സി.കെ യ്ക്ക് “6380 Production of Elite seeds and planting materials” എന്ന റിവോൾവിംഗ് ഫണ്ടിൽ നിന്നും വേതനം നൽകിയിട്ടുണ്ട്. വിശദാംശങ്ങൾ താഴെക്കൊടുക്കുന്നു.

| ക്രമ നം | CBV നം, ചെക്ക് നം, തിയതി | തുക | റിമാർക്സ് |
|---------|--------------------------|-------|---------------------------------|
| 1 | 72/5-17, 159024, 16.5.17 | 13200 | 04/2017 ലെ വേതനം (@600x22 days) |
| 2 | 29/6-17, 159070, 05.6.17 | 6600 | 05/2017 ലെ വേതനം (@600x11 days) |
| 3 | 30/6/17, 159070, 05.6.17 | 9000 | 05/2017 ലെ വേതനം (@600x15 days) |
| 4 | 40/7/17, 159402, 6.7.17 | 14400 | 06/2017 ലെ വേതനം (@600x24 days) |
| | | 43200 | |

ശീർഷകം മാറി ചെലവ് നടത്തിയത് സംബന്ധിച്ച് നൽകിയ ഓഡിറ്റ് അന്വേഷണത്തിന് മറുപടിയായി 9548 ശീർഷകത്തിൽ ഫണ്ട് ലഭ്യമാകാത്തതിനാലാണ് റിവോൾവിംഗ് ഫണ്ടിൽ

നിന്നും വേതനം നൽകിയതെന്ന് വ്യക്തമാക്കിയിട്ടുണ്ട്. ടി തുക ക്രമീകരിക്കേണ്ടതും മേലിൽ ഇത്തരം അപാകതകൾ ആവർത്തിക്കുന്നില്ല എന്ന് ഉറപ്പുവരുത്തേണ്ടതുമാണ്.

1-4-17-3- സർക്കാർ ഉത്തരവുകൾക്ക് വിരുദ്ധമായി പ്രവൃത്തികൾ നടത്തുന്നു

1) സ.ഉ(പി)നം.13/2012/PWD, തിയതി 01.02.2012 പ്രകാരം നിലവിൽ വന്ന കേരള പൊതുമരാമത്ത് മാനുവൽ പ്രകാരം മരാമത്ത് പ്രവൃത്തികൾക്ക് വിശദമായ പ്ലാനും, എസ്റ്റിമേറ്റും മതിയായ യോഗ്യതയുള്ള സാങ്കേതിക വിദഗ്ധൻ തയ്യാറാക്കേണ്ടതാണ്. 6380 എന്ന ശീർഷകത്തിൽ നിന്നും വിവിധ നിർമ്മാണ പ്രവൃത്തികൾക്കായി സാധനങ്ങൾ വാങ്ങിയതിനും, കൂലിച്ചെലവുമായി താഴെപ്പറയും പ്രകാരം തുകകൾ ചെലവഴിച്ചിട്ടുണ്ട്.

| ക്രമ നം | CBV നം/ ചെക്ക് നം, തിയതി | ഇനം | തുക | തുക നൽകിയ വ്യക്തി/ സ്ഥാപനം |
|---------|-----------------------------------|---|--------|---|
| 1 | 35/05-17, 159001, 10.5.17 | വിത്തുതേങ്ങയുടെ സംഭരണ ശാല നിർമ്മാണം കൂലിച്ചെലവ് | 45402 | ശ്രീ.രാജൻ.എ, പീലിക്കോട് |
| 2 | 119/11-17, 297335, 15.11.17 | NARP ബ്ലോക്കിലെ മതിൽ നിർമ്മിക്കുന്നതിന് വേണ്ടി കരിങ്കല്ല് ഉപയോഗിച്ച് അടിത്തറ കെട്ടി ബലപ്പെടുത്തിയതിന് കൂലിച്ചെലവ് | 24000 | എ.കെ.കുഞ്ഞമ്പു, കൊടക്കാട് |
| 3 | 118/11-17, 297335, 15.11.17 | NARP ബ്ലോക്കിലെ മതിൽ നിർമ്മിക്കുന്നതിന് വേണ്ടി കരിങ്കല്ല് ഉപയോഗിച്ച് അടിത്തറ കെട്ടി ബലപ്പെടുത്തിയതിന് കൂലിച്ചെലവ് | 20000 | എ.കെ.കുഞ്ഞമ്പു, കൊടക്കാട് |
| 4 | 68/01-18, 311522, 15.01.18 | NARP ട്രയിനീസ് ഹോസ്റ്റലിലെ മെസ്സ് ഹാൾ ടൈൽ വിരിക്കൽ, ചെറുകിട അറ്റകുറ്റപ്പണികൾ | 169138 | ശ്രീ.ബി.കെ.നജീമുദ്ദീൻ, കാസർഗോഡ് |
| 5 | 69/01-18, 311523, 17.01.18 | വിലൂന കൗണ്ടറിനു മുൻവശം ഫാബ്രിക്കേഷൻ ജോലികളുടെ കൂലിച്ചെലവ് | 20850 | ശ്രീ.പ്രിയേഷ് കാണിച്ചിറ, പടന്നക്കാട് |
| 6 | 79/11-17, 297313, 08.11.17 | റൂഫിംഗ് മെറ്റീരിയലുകൾ വാങ്ങിയത് | 140327 | പേരളം സർവീസ് സഹകരണ ബാങ്ക്, സാമിക്കുന്ന് |
| 7 | 89/11-17, 297317, | റൂഫിംഗ് മെറ്റീരിയലുകൾ വാങ്ങിയത് | 57730 | പേരളം സർവീസ് സഹകരണ ബാങ്ക്, |

| | | | | |
|----|-----------------------------------|--|-------|--|
| | 9.11.17 | | | സ്വാമിക്കന് |
| 8 | 102/11-17, 297326, 13.11.17 | റൂഫിംഗ് മെറ്റീരിയലുകൾ വാങ്ങിയത് | 35446 | പേരളം സർവീസ് സഹകരണ ബാങ്ക്, സ്വാമിക്കന് |
| 9 | 03/12-17, 297362, 15054 | റൂഫിംഗ് മെറ്റീരിയലുകൾ വാങ്ങിയത് | 15054 | പേരളം സർവീസ് സഹകരണ ബാങ്ക്, സ്വാമിക്കന് |
| 10 | 01/05-17, 158987, 3.5.17 | NI ബ്ലോക്കിലെ വിവിധ നിർമ്മാണ പ്രവൃത്തികൾക്കായി ലാറ്ററൈറ്റ് സ്റ്റോൺ വാങ്ങിയത് | 40000 | ശ്രീ.സുരജ്.എ, കയ്യൂർ |
| 11 | 116/6-17, 159367, 23.6.17 | NI ബ്ലോക്കിലെ കിണർ നിർമ്മാണ പ്രവൃത്തികൾക്കായി സിമന്റ് വാങ്ങിയത് | 8015 | വെള്ളായണി ട്രേഡേഴ്സ് |
| 12 | 117/6-17, 159367, 23.6.17 | NI ബ്ലോക്കിലെ ചെക്ക് ഡാം നിർമ്മാണ പ്രവൃത്തികൾക്കായി സിമന്റ് വാങ്ങിയത് | 8416 | വെള്ളായണി ട്രേഡേഴ്സ് |
| 13 | 106/7-17, 181211, 25.7.17 | സിമന്റ് വാങ്ങിയത് | 10820 | വെള്ളായണി ട്രേഡേഴ്സ് |
| 14 | 32/9/17, 184895, 20.9.17 | സിമന്റ് വാങ്ങിയത് | 6011 | വെള്ളായണി ട്രേഡേഴ്സ് |
| 15 | 114/10-17, 281198, 26.10.17 | NARP ബ്ലോക്കിലെ ചുറ്റുമതിൽ നിർമ്മാണത്തിനായി സിമന്റ് വാങ്ങിയത് | 12096 | വെള്ളായണി ട്രേഡേഴ്സ് |
| 16 | 112/11-17, 297334, 15.11.17 | ചുറ്റുമതിൽ നിർമ്മാണത്തിനായി സിമന്റ് വാങ്ങിയത് | 2015 | വെള്ളായണി ട്രേഡേഴ്സ് |
| 17 | 113/11-17, 297334, 15.11.17 | ചുറ്റുമതിൽ നിർമ്മാണത്തിനായി സിമന്റ് വാങ്ങിയത് | 4030 | വെള്ളായണി ട്രേഡേഴ്സ് |
| 18 | 114/11-17, 297334, 15.11.17 | ചുറ്റുമതിൽ നിർമ്മാണത്തിനായി സിമന്റ് വാങ്ങിയത് | 4030 | വെള്ളായണി ട്രേഡേഴ്സ് |
| 19 | 115/11-17, 297334, | ചുറ്റുമതിൽ നിർമ്മാണത്തിനായി സിമന്റ് വാങ്ങിയത് | 3224 | വെള്ളായണി ട്രേഡേഴ്സ് |

| | | | | |
|----|-----------------------------------|--|-------|----------------------|
| | 15.11.17 | | | |
| 20 | 116/11-17, 297335, 15.11.17 | നിലം കോൺക്രീറ്റിംഗിന് സിമന്റ് വാങ്ങിയത് | 8866 | വെള്ളായണി ട്രേഡേഴ്സ് |
| 21 | 117/11-17, 297335, 15.11.17 | നിലം കോൺക്രീറ്റിംഗിന് സിമന്റ് വാങ്ങിയത് | 42315 | വെള്ളായണി ട്രേഡേഴ്സ് |

കൂടാതെ ചീമേനി തുറന്ന ജയിൽ & കറക്ഷണൽ ഹോമിൽ നിന്നും ചെങ്കല്ലു വാങ്ങുന്നതിനും, ആയതിന് ട്രാൻസ്പോർട്ടേഷൻ, കയറ്റിറക്ക് കൂലി എന്നിവയ്ക്കുമായി വളരെയധികം തുകയും ചെലവഴിച്ചിട്ടുണ്ട്. മരാമത്ത് പ്രവൃത്തികൾക്ക് എസ്റ്റിമേറ്റ് പോലും തയ്യാറാക്കാതെ നിർമ്മാണ സാമഗ്രികൾ വാങ്ങിക്കുന്നത് ശരിയായ നടപടിയല്ല. ഇക്കാര്യത്തിലേക്ക് സർവ്വകലാശാലയുടെ പ്രത്യേക ശ്രദ്ധ ക്ഷണിക്കുന്നു.

2) താഴെപ്പറയുന്ന ശീർഷകങ്ങളിൽ പേരളം സർവീസ് സഹകരണ ബാങ്കിൽ നിന്നും വിവിധ പ്രവർത്തികൾക്കായി റൂഫിംഗ് മെറ്റീരിയൽ വാങ്ങിയിട്ടുണ്ട്.

| ശീർഷകം | CBV നം/ചെക്ക് നം, തീയതി | ഇനം | തുക |
|--------|------------------------------|----------------------|--------|
| 20020 | 94/03-18, 315740/22.03.18 | റൂഫിംഗ് മെറ്റീരിയൽസ് | 168790 |
| ” | 95/03-18, 315740/22.03.18 | ” | 131264 |
| ” | 98/03-18, 315740/22.03.18 | ” | 114594 |
| ” | 93/03-18, 315740/22.03.18 | ” | 61504 |
| ” | 96/03-18, 315740/22.03.18 | ” | 52240 |
| 2176 | 176/03-18, 337110/31.03.18 | ” | 99307 |
| 0033 | 177/03-18, 337110/31.03.18 | ” | 193054 |
| ” | 178/03-18, 337110/31.03.18 | ” | 288047 |
| ” | 179/03-18, 337110/31.03.18 | ” | 51114 |
| ” | 63/11-17, 297306/06.11.17 | ” | 44698 |

| | | | |
|-------|-------------------------------|---|---------|
| 2179 | 103/09-17, 281133/28.09.17 | ” | 66505 |
| 20011 | 113/03-18, 315721/14.03.18 | ” | 37213 |
| ആകെ | | | 1308330 |

2013 ലെ കേരള സ്റ്റോർ പർച്ചേസ് മാനുവൽ പ്രകാരം 15000 രൂപക്ക് മുകളിലുള്ളവയ്ക്ക് മത്സരാധിഷ്ഠിത ടെണ്ടർ / ക്വട്ടേഷൻ ക്ഷണിച്ച് വാങ്ങലുകൾ നടത്തേണ്ടതാണ്. എന്നാൽ ഈ വ്യവസ്ഥക്കു വിരുദ്ധമായി ഭാഗിക വാങ്ങലുകളായാണ് നടപ്പാക്കിയിട്ടുള്ളത്. സ.ഉ(പി)നം.13/2012/PWD, തീയതി 01.02.2012 പ്രകാരം നിലവിൽ വന്ന കേരള പൊതുമരാമത്ത് മാനുവൽ പ്രകാരം മരാമത്ത് പ്രവൃത്തികൾക്ക് വിശദമായ പ്ലാനും, എസ്റ്റിമേറ്റും മതിയായ യോഗ്യതയുള്ള സാങ്കേതിക വിദഗ്ധൻ തയ്യാറാക്കേണ്ടതാണ്. ഭാവിയിൽ സർക്കാർ ഉത്തരവുകൾക്ക് വിധേയമായി പ്രവർത്തികൾ നടത്തേണ്ടതാണ്.

1-4-17-4- വാങ്ങലുകളിൽ - ചട്ടം പാലിക്കുന്നില്ല

1) 2017-18 വർഷം 6254 ശീർഷകത്തിൽ നിന്നും M/s സാജ്സൺ എജൻസീസ് എന്ന സ്ഥാപനത്തിൽ നിന്നും വിവിധ വാങ്ങലുകൾക്കായി താഴെ പറയുന്ന ചെലവുകൾ നടത്തിയിട്ടുണ്ട്

| ക്രമ നം | സി.ബി.വി നം. | തുക |
|---------|--------------|--------|
| 1 | 55/5-17 | 68683 |
| 2 | 71/7-17 | 42980 |
| 3 | 102/7-17 | 35091 |
| 4 | 043/9-17 | 14514 |
| 5 | 044/9-17 | 6552 |
| 6 | 047/9-17 | 65608 |
| 7 | 107/12-17 | 49486 |
| 8 | 008/2-18 | 2813 |
| 9 | 127/2-18 | 15222 |
| ആകെ | | 300949 |

ഒരേ ഗണത്തിൽ വരുന്ന സാധനങ്ങളും സേവനങ്ങൾക്കുമാണ് മേൽ തുകകൾ ചെലവഴിച്ചിരിക്കുന്നത്. സ്റ്റോർസ് പർച്ചേസ് മാനുവലിലെ ഖണ്ഡിക 6.1 അനുസരിച്ച് സ്റ്റോറുകളുടെ വാർഷിക ആവശ്യകതാ നിർണ്ണയം നടത്തേണ്ടതും ഓരോ സാമ്പത്തിക വർഷത്തിന്റെ അവസാനം അടുത്ത വർഷത്തേക്ക് ആവശ്യമായ സാധനങ്ങളുടെ പട്ടിക തയ്യാറാക്കേണ്ടതുമാണ്. വാങ്ങലുകളിൽ സ്റ്റോർസ് പർച്ചേസ് ചട്ടങ്ങൾക്കനുസരിച്ച്

ആവശ്യകതയെ ശരിയായ രീതിയിൽ ക്രോഡീകരിക്കാതെ പല തവണകളായി വാങ്ങലുകൾ നടത്തുന്നത് ക്രമപ്രകാരമല്ല. 2013 ലെ കേരള സ്റ്റോർ പർച്ചേസ് മാനുവലിലെ നിർദ്ദേശങ്ങൾ പ്രകാരം വാങ്ങലുകൾക്ക് മത്സരാധിഷ്ഠിത ക്വട്ടേഷൻ / ടെണ്ടർ നടപടികൾ മുഖേന സപ്ലൈയർമാരെ /റേറ്റ് കോൺട്രാക്ടർമാരെ തിരഞ്ഞെടുക്കാനും, കേരള സ്റ്റോർ പർച്ചേസ് മാനുവലിലെ വ്യവസ്ഥകൾക്ക് വിരുദ്ധമായും പല ഘട്ടങ്ങളായി വാങ്ങലുകൾ നടത്തിയത് ക്രമപ്രകാരമല്ല.

2) വെറ്റിനറി മരുന്നുകൾ വാങ്ങിയത് ക്രമപ്രകാരമല്ല

2013 ലെ കേരള സ്റ്റോർ പർച്ചേസ് മാനുവലിലെ നിർദ്ദേശങ്ങൾ പ്രകാരം വാങ്ങലുകൾക്ക് / സേവനങ്ങൾക്ക് മത്സരാധിഷ്ഠിത ക്വട്ടേഷൻ / ടെണ്ടർ നടപടികൾ മുഖേന സപ്ലൈയർമാരെ/റേറ്റ് കോൺട്രാക്ടർമാരെ തിരഞ്ഞെടുക്കേണ്ടതും, തുടർച്ചയായി ആവശ്യമുള്ള ഒരേ വിഭാഗത്തിൽപ്പെട്ട സ്റ്റോറുകൾക്ക് റണ്ണിംഗ് കോൺട്രാക്ട് വാങ്ങൽ രീതി അവലംബിക്കേണ്ടതുണ്ട് . ഇതിനു വിരുദ്ധമായി 6112 ശീർഷകത്തിൽ നിന്നും വെറ്റിനറി മരുന്നുകൾ ക്വട്ടേഷൻ ക്ഷണിക്കാതെ തുടർച്ചയായി 15000 രൂപയിൽ താഴെയുള്ള വാങ്ങലുകൾ നിരവധി തവണ നടത്തിയിട്ടുണ്ട്. കൂടാതെ താഴെ പറയുന്ന വാച്ചർ പ്രകാരം 15000 രൂപയിൽ കൂടുതലുള്ള വാങ്ങലുകൾ ക്വട്ടേഷൻ രീതിയിലൂടെ വാങ്ങുന്നതിനു പകരം 19180 രൂപയുടെ വെറ്റിനറി മരുന്നുകൾ നേരിട്ട് വാങ്ങിയിട്ടുണ്ട് . ഇത്തരത്തിൽ 2013 ലെ കേരള സ്റ്റോർ പർച്ചേസ് മാനുവലിലെ വ്യവസ്ഥകൾ പാലിക്കാതെ വാങ്ങലുകൾ നടത്തുന്നത് ക്രമപ്രകാരമല്ല.

| | | | |
|---|-------------------------|-------|----------------------------------|
| | | | സ്ഥാപനം |
| 1 | 17/2-18 & 311554/3.2.18 | 19180 | ന്യൂ ലാൽ എന്റർപ്രൈസസ്, പയ്യന്നൂർ |

1-4-17-5- രേഖകൾ ഹാജരാക്കിയില്ല

സ.ഉ(പി)നം.13/2012/PWD, തീയതി 01.02.2012 പ്രകാരം നിലവിൽ വന്ന കേരള പൊതുമരാമത്ത് മാനുവൽ പ്രകാരം മരാമത്ത് പ്രവൃത്തികൾക്ക് വിശദമായ പ്ലാനും, എസ്റ്റിമേറ്റും മതിയായ യോഗ്യതയുള്ള സാങ്കേതിക വിദഗ്ധൻ തയ്യാറാക്കേണ്ടതാണ്. **6112** ശീർഷകത്തിൽ നിന്നും ചെലവ് നടത്തിയ താഴെപ്പറയുന്ന വാച്ചറുകൾ പ്രകാരമുള്ള വാങ്ങലുകൾ / ഫാബ്രിക്കേഷൻ ചാർജ്ജ്സ് /പ്ലംബിങ്ങ് മെറ്റീരിയൽസ് എന്നിവ ഉപയോഗിച്ച് നടത്തിയ പ്രവൃത്തികളുടെ പ്ലാൻ, എസ്റ്റിമേറ്റ്, സാങ്കേതിക അനുമതി, പ്രവൃത്തികളുടെ അളവുകൾ രേഖപ്പെടുത്തിയ എം ബുക്ക്, പൂർത്തീകരണ സാക്ഷ്യപത്രം എന്നിവ ഓഡിറ്റിന് ലഭ്യമാക്കുവാൻ ആവശ്യപ്പെട്ടിരുന്നെങ്കിലും ലഭ്യമാക്കിയിട്ടില്ല.

| ക്രമ നം | CBV നം/ചെക്ക് നം, തീയതി | ഇനം | തുക | കൈപ്പറ്റിയ ആളുടെ പേര് |
|---------|------------------------------|------------------------------------|--------|--|
| 1 | 50/12-17 & 297375/7-12-17 | ഫാബ്രിക്കേഷൻ ചാർജ്ജ്സ് | 9200 | ശ്രീ. സുരേശൻ, കരിവെള്ളൂർ |
| 2 | 51/12-17 & 297375/7-12-17 | ഫാബ്രിക്കേഷൻ ചാർജ്ജ്സ് | 14800 | ശ്രീ. സുരേശൻ, കരിവെള്ളൂർ |
| 3 | 62/11-17 & 297306/6-11-17 | റൂഫിങ്ങ് മെറ്റീരിയൽസ് | 155919 | പേറളം SCB, റൂഫിങ്ങ് ഷീറ്റ് & സ്റ്റീൽ, സ്വാമിമുക്ക് |
| 4 | 65/11-17 & 297308/6-11-17 | ഫാബ്രിക്കേഷൻ ചാർജ്ജ്സ് | 9900 | ശ്രീ. സുരേശൻ, കരിവെള്ളൂർ |
| 5 | 66/11-17 & 297308/6-11-17 | ഫാബ്രിക്കേഷൻ ചാർജ്ജ്സ് | 14400 | ശ്രീ. സുരേശൻ, കരിവെള്ളൂർ |
| 6 | 67/11-17 & 297308/6-11-17 | ഫാബ്രിക്കേഷൻ ചാർജ്ജ്സ് | 10725 | ശ്രീ. സുരേശൻ, കരിവെള്ളൂർ |
| 7 | 68/12-17 & 297389/13-12-2017 | റൂഫിങ്ങ് മെറ്റീരിയൽസ് | 36405 | പേറളം SCB, റൂഫിങ്ങ് ഷീറ്റ് & സ്റ്റീൽ, സ്വാമിമുക്ക് |
| 8 | 86/1-18 & 311539/23-1-18 | ഫാബ്രിക്കേഷൻ/ക്ലിപ്പി ചാർജ്ജ്സ് | 52250 | ശ്രീ. സുരേശൻ, കരിവെള്ളൂർ |
| 9 | 90/11-17 & 297317/9-11-2017 | റൂഫിങ്ങ് മെറ്റീരിയൽസ് | 9917 | പേറളം SCB, റൂഫിങ്ങ് ഷീറ്റ് & സ്റ്റീൽ, സ്വാമിമുക്ക് |
| 10 | 91/1-18 & 311537/31-1-18 | ഹാർഡ് വെയർ മെറ്റീരിയൽസ് | 8139 | ശ്രീ പോർക്കലി സ്റ്റീൽസ് |
| 11 | 112/3-18 & 323200/26.3.18 | TMT സ്റ്റീൽ | 8565 | ചീമേനി SCB |
| 12 | 117/2-18 & 323140/26.3.18 | ഫാബ്രിക്കേഷൻ/ക്ലിപ്പി ചാർജ്ജ്സ് | 4000 | ശ്രീ. സുരേശൻ, കരിവെള്ളൂർ |
| 13 | 118/12-17 & 311486/29-12-17 | പ്ലംബിങ്ങ് മെറ്റീരിയൽസ് | 8343 | റെയ്ഡ്കോ |
| 14 | 119/2-18 & 311486/29-12-17 | സിമന്റ് | 11288 | വെള്ളായി ട്രേഡേഴ്സ് |
| 15 | 24/1-18 & 311999/26.3.18 | ഫാബ്രിക്കേഷൻ ചാർജ്ജ്സ് | 10725 | ശ്രീ. സുരേശൻ, കരിവെള്ളൂർ |
| 16 | 15/2-18 & 311999/26.3.18 | സിമന്റ് 122/11-17 & 297337/26.3.18 | 4032 | വെള്ളായി ട്രേഡേഴ്സ് |

| | | | | |
|-----|------------------------------|-------------------------|--------|---|
| 17 | 122/11-17& 297337/26.3.18 | ഊഹിങ്ങ് മെറ്റീരിയൽസ് | 23522 | പേരളം SCB, ഊഹിങ്ങ് ഷീറ്റ് & സ്റ്റീൽ, സ്വാമിമുക്ക് |
| 18 | 80/12-17& 297387/13.12.17 | ഹാർഡ് വെയർ മെറ്റീരിയൽസ് | 2510 | ശ്രീ പോർക്കലി സ്റ്റീൽസ് |
| ആകെ | | | 367005 | |

മേൽ ചെലവുകളുമായി ബന്ധപ്പെട്ട പ്ലാൻ, എസ്റ്റിമേറ്റ്, സാങ്കേതിക അനുമതി, പ്രവൃത്തികളുടെ അളവുകൾ രേഖപ്പെടുത്തിയ എം ബുക്ക്, പൂർത്തീകരണ സാക്ഷ്യപത്രം എന്നിവ ഓഡിറ്റിന് ലഭ്യമാക്കുന്നതുവരെ ഇായിനത്തിൽ ചെലഴിച്ച 367005 രൂപ തടസ്സപ്പെടുത്തുന്നു.

1-4-18 കരുമുളക് ഗവേഷണ കേന്ദ്രം, പന്നിയൂർ

1-4- 8-1 വാർഷിക കണക്ക് അപാകത

1) Ufast ആഭ്യന്തര വരവ് സംക്ഷിപ്തം പ്രകാരം റിവോൾവിംഗ് ഫണ്ട് വരവ് 13,87,019/- രൂപയാണ്. എന്നാൽ ufast Annual Bank Transaction Summary പ്രകാരം ഈ ഇനത്തിൽ രേഖപ്പെടുത്തിയിരിക്കുന്ന വരവ് 11,42,643/- രൂപയാണ്. വ്യത്യാസം 2,44,376/- രൂപ. ഇതു സംബന്ധിച്ച് മറുപടി വിശദീകരണം ലഭ്യമാക്കേണ്ടതാണ്.

2) 'Cash' ഇനത്തിൽ 42,309/- രൂപ നീക്കിയിരിപ്പ് - തീർപ്പാക്കിയതിലെ അപാകതകൾ

വാർഷിക കണക്കിൽ Internal Payment ഇനത്തിൽ 1/3/2018-ന് ' by adjustment ' എന്ന് രേഖപ്പെടുത്തി 42,309/-രൂപ പിൻവലിച്ചിട്ടുണ്ട്. ഇത് സംബന്ധിച്ച് നൽകിയ ഓഡിറ്റ് റിക്വസിഷൻ (നമ്പർ- 7) മറുപടിയായി, 2016-17 വാർഷിക കണക്ക് പ്രകാരം 'cash' ഇനത്തിൽ 42,309/-രൂപ ടി സ്ഥാപനത്തിന്റെ നീക്കിയിരിപ്പ് രേഖപ്പെടുത്തിയിരുന്നു. ഇത് തെറ്റായി രേഖപ്പെടുത്തിയതാണെന്നും ആയത് അഡ് ജസ്റ്റ് ചെയ്യാനാണ് ഇത്രയും തുക Internal Payment ഇനത്തിൽ ബൈ അഡ്ജസ്റ്റ്മെന്റ് എന്ന് രേഖപ്പെടുത്തി പിൻവലിച്ചതായി കാണിച്ചിരിക്കുന്നത് എന്ന് അറിയിച്ചിട്ടുണ്ട്. ഇത്രയും തുക പിൻവലിച്ചതിന് ആധാരമാക്കിയ രേഖകളോ, ഉത്തരവുകളോ, ആയതിന്റെ വിശദാംശങ്ങളോ മറുപടിയിയോടൊപ്പം ലഭ്യമാക്കിയിട്ടില്ല. ആയത് ലഭ്യമാക്കേണ്ടതാണ്.

1-4-18-2-ബജറ്റ് തയ്യാറാക്കൽ - ആസൂത്രണകാവ്

സർവ്വകലാശാല വാർഷിക ബജറ്റ് പ്രകാരം ടി കേന്ദ്രത്തിന്റെ പ്രതീക്ഷിത ആഭ്യന്തര വരവ് 0.0 ആയാണ് രേഖപ്പെടുത്തിയിരിക്കുന്നത്. കൂടാതെ 6123 ശീർഷകത്തിലുള്ള ICAR RF-ൽ നിന്നുള്ള പ്രതീക്ഷിത വരവും 0.00 ആണ്. എന്നാൽ ഈ ഇനങ്ങളിലുള്ള യഥാർത്ഥ വരവ് 36,86,521/-രൂപയാണ്. ബജറ്റ് തയ്യാറാക്കുന്നതിൽ കൃത്യമായ മാനദണ്ഡങ്ങൾ നിലനിൽക്കുമ്പോൾ യഥാർത്ഥ്യബോധമില്ലാത്ത ഇത്തരത്തിലുള്ള ബജറ്റ് തയ്യാറാക്കൽ സൂചിപ്പിക്കുന്നത് സർവ്വകലാശാല ഭാഗത്തുനിന്നുള്ള തികഞ്ഞ അലംഭാവവും ബജറ്റ് തയ്യാറാക്കൽ പ്രക്രിയയിലെ ആസൂത്രണമില്ലായ്മയാണ്.

1-4-18-3- പ്രോജക്ട് പൂർത്തീകരണം വൈകുന്നു. ഉൽപ്പാദന ലക്ഷ്യം കൈവരിക്കാൻ സ്ഥാപനത്തിന് സാധിച്ചിട്ടില്ല

പ്രോജക്ട്: എസ്റ്റാബ്ലിഷ്മെന്റ് ഓഫ് പ്ലാന്റ് ഹെൽത്ത് ക്ലിനിക് ആൻഡ് ഹൈടെക് നസ്റ്ററി ഫോർ പ്രൊഡക്ഷൻ ഓഫ് ക്വാളിറ്റി പ്ലാന്റിംഗ് മെറ്റീരിയൽ

ഫണ്ടിംഗ് ഏജൻസി : കേരള സർക്കാർ കൃഷി (ഫാം) വകുപ്പ്

(G.O.(Rt)No.1589/2012/AD dated, 06.08.2012)

അടങ്കൽ : 150 കോടി

കേരള കാർഷിക സർവ്വകലാശാല കൃഷി(ഫാം) വകുപ്പിന് സമർപ്പിച്ച 'എസ്റ്റാബ്ലിഷ്മെന്റ് ഓഫ് പ്ലാന്റ് ഹെൽത്ത് ക്ലിനിക് ആൻഡ് ഹൈടെക് നസ്റ്ററി ഫോർ പ്രൊഡക്ഷൻ ഓഫ് ക്വാളിറ്റി പ്ലാന്റിംഗ് മെറ്റീരിയൽ' എന്ന പ്രോജക്ട് പ്രൊപ്പോസൽ 06-07-2012 ചേർന്ന കൃഷി(ഫാം) വകുപ്പിന്റെ രണ്ടാമത് വർക്കിംഗ് ഗ്രൂപ്പ് മീറ്റിംഗ് കുരുമുളക് തൈകളുടെ ഉൽപ്പാദനം രണ്ട് വർഷം കൊണ്ട് പ്രതിവർഷം 1 കോടി വരെയൊക്കെ എന്ന പ്രത്യേക നിബന്ധനയോടെ അംഗീകരിക്കുകയും (G.O.(Rt)No.1589/2012/AD dated,06.08.2012) ആയതിനായി G.O. (Rt)No.572/2013/AD dated 30-03-13 പ്രകാരം 1.5 കോടി രൂപ അനുവദിക്കുകയും ചെയ്തു. എന്നാൽ പ്രോജക്ട് ആരംഭിച്ചിട്ട് 5 വർഷം കഴിഞ്ഞിട്ടും ഇത് പൂർത്തീകരിക്കാനോ മേൽ സൂചിപ്പിച്ച പ്രത്യേക ലക്ഷ്യം കൈവരിക്കാനോ സാധിച്ചിട്ടില്ല.

| | | |
|-------------------------------------|--|-----|
| പ്രോജക്ടിന് അനുവദിച്ച തുക (കോടിയിൽ) | 2013-14 മുതൽ 2017-18 വരെ ചെലവഴിച്ച തുക | % |
| 1.50 | 1.28 | 86% |

പ്രോജക്ട് ആരംഭിച്ച് രണ്ടുവർഷത്തിനു ശേഷമുള്ള കുരുമുളക് തൈകളുടെ പ്രതിവർഷ ഉൽപ്പാദനം (ഓഡിറ്റ് റിക്വസിഷൻ നമ്പർ 11 ന്റെ മറുപടി)

| ഇനം | പ്രോജക്ട് പ്രകാരമുള്ള പ്രതിവർഷ ഉൽപ്പാദന ലക്ഷ്യം | കേന്ദ്രത്തിൽ പ്രതിവർഷം ഉൽപ്പാദിപ്പിച്ച തൈകൾ | | | ശരാശരി ഉൽപ്പാദന ശതമാനം |
|------------------------------|---|---|----------|----------|------------------------|
| | | 2015-16 | 2016-17 | 2017-18 | |
| കുരുമുളക് തൈകൾ (എല്ലാ ഇനവും) | 1,00,00,000 | 1,14,898 | 1,29,653 | 1,22,165 | 2% |
| കുരുമുളക് തൈകളുടെ | 50,000 മീറ്റർ | 14,726 | 13,410 | 15,007 | 29% |

| | | | | | |
|---|---|--------|--------|--------|--|
| ഉത്പാദനത്തിനായി കേന്ദ്രത്തിൽ നിന്ന് ശേഖരിച്ച Mother vine - അളവ് | | | | | |
| കരുമുളക് തൈകളുടെ ഉത്പാദനത്തിനായി കേന്ദ്രത്തിന് പുറത്ത് നിന്ന്/ കർഷകരിൽ നിന്ന് ശേഖരിച്ച Mother vine - അളവ് | 0 | 19,292 | 17,766 | 29,604 | |

പ്രൊജക്ട് ആരംഭിച്ചിട്ട് അഞ്ച് വർഷം കഴിഞ്ഞിട്ടും, 86% തുക ചെലവഴിച്ചിട്ടും ആവശ്യമായ അടിസ്ഥാന സൗകര്യങ്ങൾ പൂർത്തീകരിച്ചിട്ടും പ്രൊജക്ടിൽ ഉദ്ദേശിച്ചിട്ടുള്ള ഉൽപ്പാദന ലക്ഷ്യത്തിലെത്താൻ സ്ഥാപനത്തിന് സാധിച്ചിട്ടില്ല.

1-4-19 കാർഷിക ഗവേഷണ കേന്ദ്രം , തിരുവല്ല

1-4-19-1-റിസർച്ച് സ്റ്റേഷന്റെ അധീനതയിലുള്ള വസ്തുക്കളുടെ കരം ഒടുക്കുന്നില്ല

വസ്തുക്കളുടെ കരം ഒടുക്കിയതിന്റെ വിവരങ്ങൾ ആവശ്യപ്പെട്ട് നൽകിയ ഓഡിറ്റ് ഓബ്ജക്ഷൻ (നം.2/16.02.19) മറുപടിയായി എആർഎസ് തിരുവല്ലയ്ക്ക് താഴെപ്പറയുന്ന സർവ്വേ നമ്പരുകളിലായി 09.35.40 ഹെക്ടർ വസ്തുവുണ്ടെന്നും, ആ വസ്തുവിന് പട്ടയം ലഭ്യമായിട്ടില്ലെന്നും, ഇതുവരെ കരം ഒടുക്കിയിട്ടില്ലെന്നും അറിയിച്ചിട്ടുണ്ട്.

| ക്രമ നം | സർവ്വേ നമ്പർ | അളവ് (ഹെക്ടർ) |
|---------|--------------|---------------|
| 1. | 471/1 | 01.61.50 |
| 2. | 472/4 | 00.09.00 |
| 3. | 472/6 | 01.56.40 |
| 4. | 472/7 | 00.64.00 |
| 5. | 473/3 | 05.43.40 |
| 6. | 477/4 | 00.01.10 |
| | ആകെ | 09.35.40 |

1976- ൽ നിലവിൽ വന്ന തിരുവല്ല അഗ്രിക്കൾച്ചർ റിസർച്ച് സ്റ്റേഷനിലെ വസ്തുക്കൾക്ക് പട്ടയം ലഭിക്കുന്നതിനായി നടപടി സ്വീകരിച്ചതിന്റെ രേഖകളില്ല. ലാന്റ് രജിസ്റ്ററും സൂക്ഷിക്കുന്നില്ല. സ്റ്റേഷന്റെ അധീനതയിലുള്ള വസ്തുക്കൾക്ക് പട്ടയം ലഭിക്കുന്നതിനാവശ്യമായ രേഖകൾ അടിയന്തിരമായി റവന്യൂവകുപ്പിന് സമർപ്പിച്ച് ഉടമസ്ഥാവകാശം ഉറപ്പാക്കുന്നതിന് നടപടി സ്വീകരിക്കേണ്ടതാണ്.

1-4-20 ഫാമിംഗ് സിസ്റ്റം റിസർച്ച് സ്റ്റേഷൻ, സദാനന്ദപുരം

1-4-20-1 റബ്ബർ പാലിന്റെ അളവ് സ്റ്റോക്ക് രജിസ്റ്ററിൽ എഴുതി സൂക്ഷിക്കുന്നില്ല

റബ്ബർ മരങ്ങളിൽ നിന്നും വെട്ടിയെടുക്കുന്ന പാൽ ഉറയൊഴിച്ച് ഷീറ്റുകളാക്കി മാറ്റി വില്പന നടത്തുന്ന രീതിയാണ് സ്റ്റേഷനിൽ അവലംബിച്ചിരിക്കുന്നത്. പ്രതിദിനം ശരാശരി 480 മരങ്ങളിൽ നിന്ന് പാൽ ശേഖരിച്ച് ഷീറ്റുകളാക്കി വരുന്നുണ്ട്. എന്നാൽ സ്റ്റോക്ക് രജിസ്റ്ററിൽ ദിവസേന ലഭിക്കുന്ന റബ്ബർഷീറ്റുകളുടെ എണ്ണം മാത്രമാണ് രേഖപ്പെടുത്തി വരുന്നത്. ദിവസേന ലഭിക്കുന്ന പാലിന്റെ അളവും, അതിൽ നിന്നും ലഭിക്കുന്ന റബ്ബർഷീറ്റുകളുടെ എണ്ണവും, സ്കാപ്പിന്റെ അളവും ചേർത്ത് സമഗ്രമായി സ്റ്റോക്ക് രജിസ്റ്റർ തയ്യാറാക്കി സൂക്ഷിക്കേണ്ടതാണ്.

1-4-21 നാളികേര ഗവേഷണകേന്ദ്രം, ബാലരാമപുരം

1-4-21-1 മുൻകൂർ ക്രമീകരിച്ചിട്ടില്ല

KFC അനുചരദം 99 പ്രകാരം വർക്ക് അഡ്വാൻസുകൾ, താൽക്കാലിക അഡ്വാൻസുകൾ കൈപ്പറ്റി മൂന്ന് മാസത്തിനകം ഫൈനൽ ബില്ലിന് സമർപ്പിക്കണം. ജി.ഒ(പി)നം.39/2012/ഫിൻ തീയതി 10.07.2012, ജി.ഒ(പി)നം.419/11/ഫിൻ തീയതി 04.10.2011 എന്നിവ പ്രകാരം മുൻകൂർ തുക 3 മാസത്തിനകം ബില്ലുകൾ സമർപ്പിച്ച് ക്രമീകരിക്കാത്ത സാഹചര്യത്തിൽ മുഴുവൻ തുകയും 18% പലിശ സഹിതം തിരികെ ഒടുക്കു വരുത്തേണ്ടതാണ്. എന്നാൽ ബ്ലോക്ക് ബിയിൽ 100 മീറ്റർ ആഴത്തിൽ കുഴൽ കിണറിന്റെ രണ്ടാം ഘട്ട നിർമ്മാണ പ്രവർത്തനങ്ങൾക്കായി വൗച്ചർ നംപർ 49/17-18/9.6.17RF/1/6-17 പ്രകാരം 141602/- രൂപ ജില്ലാ ഓഫീസർ, ഭൂഗർഭ ജല വകുപ്പിന് മുൻകൂർ നൽകി. (ഓർഡർ നം. B/105/17/7.6.17,ചെക്ക് നം. 078862/16.6.17) കുഴൽ കിണർ നിർമ്മിച്ചുവെങ്കിലും അന്തിമ ബിൽ ലഭ്യമാക്കി തുക ക്രമീകരിച്ചിട്ടില്ല. ഓഡിറ്റ് തടസ്സം നംപർ 3/11.6.2018 ന് മറുപടിയായി നിർമ്മാണ പ്രവർത്തനങ്ങളുടെ പൂർത്തീകരണത്തിനു ശേഷം 6831/- രൂപ മിച്ചം ഉള്ളതായി 14.02.2018 ലെ GW/DOT/114/2017 നമ്പർ കത്ത് പ്രകാരം ജില്ലാ ഓഫീസർ അറിയിച്ചിട്ടുണ്ടെന്നും, ആയത് തിരികെ ലഭിക്കുന്നതിന് നടപടി സ്വീകരിച്ചു വരുന്നതായും അറിയിച്ചു. 6831/- രൂപ ഭൂഗർഭ ജല വകുപ്പിൽ നിന്നും തിരികെ വാങ്ങി മുൻകൂർ ക്രമീകരിക്കേണ്ടതാണ്.

1-4-21-2- പത്താം ശമ്പള പരിഷ്കരണ കുടിശ്ശിക - ഒന്നാം ഗഡു സർവ്വകലാശാല ഉത്തരവ് പുറപ്പെടുവിക്കുന്നതിനു മുൻപ് പിൻവലിച്ചു

ജി.ഒ(പി)നം.7/16/ഫിൻ. തീയതി 20.01.16 പ്രകാരം ശമ്പള പരിഷ്കരണ കുടിശ്ശിക നാലു ഗഡുക്കളായി വിതരണം ചെയ്യാമെന്ന് ഉത്തരവായിട്ടുണ്ട്. എന്നാൽ 09/04/17 ലെ ജി.ഒ(പി)നം. 45/17/ഫിൻ പ്രകാരം കുടിശ്ശിക നാലു ഗഡുക്കളായി പിഎഫിൽ ലയിപ്പിക്കേണ്ടതാണ്. അനധ്യാപക വിഭാഗം ജീവനക്കാരുടെ പത്താം ശമ്പള പരിഷ്കരണ കുടിശ്ശിക വിതരണം സംബന്ധിച്ച സർവ്വകലാശാല ഉത്തരവ് പുറപ്പെടുവിക്കുന്നതിനു മുൻപ് സ്ഥാപനത്തിലെ താഴെപ്പറയുന്ന ജീവനക്കാർ ശമ്പള പരിഷ്കരണ കുടിശ്ശിക ഒന്നാം ഗഡു തുക പിഎഫിൽ ലയിപ്പിക്കാതെ പണമായി കൈപ്പറ്റിയതായി കാണുന്നു.

| ക്രമ നം. | പേര് & തസ്തിക | വൗച്ചർ നം. | ചെക്ക് നം.& തീയതി | തുക |
|----------|---|------------|-------------------|---------|
| 1 | ശ്രീ.ഗോഡ് വിൻ .റ്റി , ഫാം അസിസ്റ്റന്റ് സീനിയർ ഗ്രേഡ് | 12/4-17 | 674118-5/4/17 | 23404/- |
| 2 | ശ്രീ.ബിനു. ജി ഓഫീസ് അറ്റൻഡൻ്റ് | 13/4-17 | 674118-5/4/17 | 17131/- |
| 3 | ശ്രീ.സാജൻ,എൻ.ആർ അഡ്മിനിസ്ട്രേറ്റീവ് അസിസ്റ്റന്റ് | 7/4-17 | 674112-5/4/17 | 42148 |

പ്രസ്തുത വിഷയം സംബന്ധിച്ച് 18.06.2018 ൽ നൽകിയ ഓഡിറ്റ് ഓബ്ജക്ഷൻ (നം.2) സ്ഥാപനം ലഭ്യമാക്കിയ മറുപടിയിൽ 21.03.2017 ലെ സർവ്വകലാശാല പരിപത്രം നം.Bill/A1/6792/2017(ii) പ്രകാരം എല്ലാ സെൽഫ് ഡ്രായിംഗ് ജീവനക്കാരും കുടിശ്ശിക കണക്കാക്കിയുള്ള ബിൽ തയ്യാറാക്കി 28.03.2017 ന് മുൻപ് സമർപ്പിക്കണമെന്ന് നിർദ്ദേശമുണ്ടായിരുന്നതായും, സ്ഥാപനത്തിൽ പദ്ധതിയേതര അക്കൗണ്ടിൽ ആവശ്യത്തിന് പണം ഉണ്ടായിരുന്നതിനാൽ 05.04.2017 ൽ കുടിശ്ശിക പണമായി പിൻവലിച്ചതായും അറിയിച്ചിട്ടുണ്ട്. എന്നാൽ കുടിശ്ശിക തുക പണമായി പിൻവലിക്കുന്നത് തടഞ്ഞുകൊണ്ടുള്ള സർക്കാർ ഉത്തരവ് 09.04.2017 ലും സർവ്വകലാശാല ഉത്തരവ് 17.04.2017 ലുമാണ് ഇറങ്ങിയത്. കുടിശ്ശിക പിൻവലിക്കൽ സംബന്ധിച്ച് സർവ്വകലാശാല ഉത്തരവ് പുറപ്പെടുവിക്കുന്നതിനു മുൻപ്, ഗസ്റ്റഡ്/നോൺ ഗസ്റ്റഡ് ജീവനക്കാർക്ക് തുക വിതരണം ചെയ്തത് ക്രമവിരുദ്ധമാണ്. ഇത്തരം നടപടികൾ ഭാവിയിൽ ആവർത്തിക്കാതിരിക്കാൻ ശ്രദ്ധിക്കേണ്ടതാണ്.

1-4-22 പ്രാദേശിക കാർഷിക ഗവേഷണ കേന്ദ്രം, ഓണാട്ടുകര

1-4-22-1-ബയോ കൺട്രോൾ ഏജൻ്റ്, ബയോപെസ്റ്റിസൈഡ്, ഫിറമോൺ ട്രാപ്പ് എന്നിവയുടെ സ്റ്റോക്ക് - സെയിൽ - ബാലൻസ് രജിസ്റ്ററുകളുടെ പരിശോധന - അപാകതകൾ

ബയോ കൺട്രോൾ ഏജൻ്റ്, ബയോപെസ്റ്റിസൈഡ്, ഫിറമോൺ ട്രാപ്പ് എന്നിവ നിർമ്മിച്ച് വിൽപന നടത്തിയതിലൂടെ 2017-18 വർഷം 4,19,555 രൂപ ലഭിച്ചിട്ടുണ്ട്. ഇവയുടെ നിർമ്മാണത്തിലും വിൽപനയിലും സ്റ്റോക്ക് പരിപാലിക്കുന്നതിൽ കൃത്യത കുറവ് സംഭവിച്ചിട്ടുണ്ട്.

നിർമ്മാണത്തിനാവശ്യമായ കെമിക്കൽസും മറ്റ് അവശ്യ വസ്തുക്കളും സ്റ്റോക്കിലെടുത്ത ശേഷം പൂർണ്ണമായും ലാബിലേക്ക് മാറ്റുകയും, ലാബിൽ നിന്നും നിർമ്മാണം പൂർത്തിയാക്കി സെയിൽസ് കൗണ്ടറിലേക്ക് മാറ്റിയ ശേഷം വിൽപന നടക്കുന്ന മുറയ്ക്ക് വിൽപന രജിസ്റ്റർ എഴുതുകയുമാണ് നിലവിൽ ചെയ്തുവരുന്നത്. ലാബിൽ പ്രൊഡക്ഷൻ രജിസ്റ്റർ പരിപാലിക്കുന്നില്ല. ഒരു ദിവസം എത്ര കെമിക്കൽസ്/അവശ്യ വസ്തുക്കൾ ഉപയോഗിച്ചു എന്നോ ഒരു ദിവസം എത്ര പ്രൊഡക്ഷൻ നടത്തി എന്നോ റെക്കോഡ് ചെയ്തിട്ടില്ല.

ബയോ കൺട്രോൾ ഏജൻ്റ്, ബയോപെസ്റ്റിസൈഡ്, ഫിറമോൺ ട്രാപ്പ് എന്നിവയ്ക്കായി പ്രത്യേകം സ്റ്റോക്ക്, പ്രൊഡക്ഷൻ, സെയിൽസ് രജിസ്റ്റർ പരിപാലിക്കേണ്ടതാണ്. ഇവ നിർമ്മിക്കുന്നതിനാവശ്യമായ കെമിക്കൽസും മറ്റ് വസ്തുക്കളും വാങ്ങുമ്പോൾ, സ്റ്റോക്ക് രജിസ്റ്ററിൽ രേഖപ്പെടുത്തിയശേഷം നിർമ്മാണ ആവശ്യത്തിനായി ലാബിലേക്ക് മാറ്റുമ്പോൾ പ്രൊഡക്ഷൻ രജിസ്റ്ററിൽ വരവായി രേഖപ്പെടുത്തുകയും, നിർമ്മാണത്തിനായി ഇവ ഉപയോഗിക്കുമ്പോൾ ആനുപാതികമായി കുറവ് വരുത്തുകയും, ഓരോ ദിവസവും ഉത്പാദിപ്പിച്ചതും, സെയിൽസ് കൗണ്ടറിലേക്ക് മാറ്റിയതുമായവയുടെ വിവരം രേഖപ്പെടുത്തേണ്ടതുമാണ്. സെയിൽസ് കൗണ്ടറിൽ വിൽപന നടക്കുന്ന മുറയ്ക്ക് സെയിൽസ് രജിസ്റ്ററിൽ രസീത് നമ്പർ ഉൾപ്പെടെ വിൽപന വിവരം രേഖപ്പെടുത്തേണ്ടതാണ്.

1-4-22-2-കാലിത്തൊഴുത്ത് അറ്റകുറ്റപ്പണി - ആവശ്യമായ തുക വകയിരുത്തിയില്ല

Station wise funding on on-going research projects and minor infrastructure support എന്ന പദ്ധതിയിൽ ഉൾപ്പെടുത്തി കാലിത്തൊഴുത്ത് അറ്റകുറ്റപ്പണികൾക്കായി 2017-18 സാമ്പത്തിക വർഷത്തേക്ക് 25000/- രൂപ വകയിരുത്തിയിരുന്നു. കാലിത്തൊഴുത്ത് അറ്റകുറ്റപ്പണി (0.25 ലക്ഷം), രാസവസ്തുക്കളും, രാസ വളവും സൂക്ഷിക്കുന്നതിനുള്ള സ്റ്റോർ മുറി(4 ലക്ഷം), ട്രാക്ടർ ഷെഡ് (2.5 ലക്ഷം), ഗാർഡൻ ലാന്റിന്റെ കിഴക്കുവശം 'Pitching' (3 ലക്ഷം) എന്നീ മരാമത്ത് പ്രവൃത്തികൾക്കായി 975000/- രൂപ ചെക്ക് നമ്പർ 652314/7.3.2018 പ്രകാരം പിൻവലിച്ച്

എക്സിക്യൂട്ടീവ് എൻജിനീയർ , എൻജിനീയറിംഗ് ഡിവിഷൻ കമരകത്തിന് നല്ലി (BR NO. 741/17-18CBV NO.8/3-18, ഡിഡി നം.-117473/8.3.2018 (proceedings No.A2/780/17/7.3.2018)

26.10.2018 ന് നടത്തിയ സ്ഥലപരിശോധനയിൽ കാലിത്തൊഴുത്തിന്റെ തറ പൊട്ടി പൊളിഞ്ഞും, ഒരു ഭാഗത്തെ മേൽക്കൂര തകർന്നും കിടക്കുന്നതായി കണ്ടു. കാലിത്തൊഴുത്ത് മേൽക്കൂര അറ്റകുറ്റപ്പണിക്കും , തറ കോൺക്രീറ്റ് ചെയ്യുന്നതിനും, തൂണുകൾ നവീകരിക്കുന്നതിനുമായി 250000/- രൂപ അപര്യാപ്തമാണ്.നിലവിൽ 10 പശുക്കൾ ഉൾക്കൊള്ളുന്ന ഒരു ഡയറി യൂണിറ്റ് സ്റ്റേഷനിൽ പ്രവർത്തിക്കുന്നുണ്ട്. 2017-18 ൽ 2.5 ലക്ഷം രൂപ വകയിരുത്തി നിർമ്മിച്ച ബയോഗ്യാസ് പ്ലാന്റിന്റെ (6 എം ക്യൂബ് വ്യാപ്തിയുള്ള ബയോഗ്യാസ് പ്ലാന്റും അതിനോടനുബന്ധിച്ച് 6000 ലി. കപ്പാസിറ്റിയുള്ള ഒരു സ്ട്രി കളക്ഷൻ യൂണിറ്റും) പ്രവർത്തനത്തിനായി പ്രതിദിനം 200 കിലോഗ്രാം ചാണകം ആവശ്യമുള്ളതിനാൽ ഡയറി യൂണിറ്റ് വിപുലീകരിക്കേണ്ടതുണ്ട്. നിലവിലെ സാഹചര്യത്തിൽ പൊട്ടിപൊളിഞ്ഞ തറയിൽ ചാണകവും മലിന ജലവും കെട്ടിക്കിടന്ന് രോഗങ്ങൾ വരാനുള്ള സാധ്യതയുണ്ട്. പശുക്കളുടെ ആരോഗ്യ സംരക്ഷണത്തിന് കാലിത്തൊഴുത്ത് അടിയന്തിരമായി നവീകരിക്കേണ്ടത് അനിവാര്യമായിരുന്നിട്ടും മതിയായ തുക ഈ ആവശ്യത്തിനായി വകയിരുത്താതിരുന്നത് പദ്ധതി ആസൂത്രണത്തിലെ പാളിച്ചയാണ്. 2018-19 ൽ മതിയായ തുക വകയിരുത്തി കാലിത്തൊഴുത്ത് നവീകരിക്കുന്നതിന് അടിയന്തിരമായി നടപടികൾ സ്വീകരിക്കേണ്ടതാണ്.

1-4-23 ഇന്റഗ്രേറ്റഡ് ഫാമിംഗ് സിസ്റ്റം റിസർച്ച് സ്റ്റേഷൻ, കരമന

1-4-23-1 സെയിൽസ് കൗണ്ടറിന്റെ പ്രവർത്തനം- വിൽപ്പന കുറവ്

ഐ.എഫ്.എസ്.ആർ.എസ് കരമന സ്റ്റേഷനിലെ സെയിൽസ് കൗണ്ടറിലൂടെയുള്ള പ്രതിവർഷ വിറ്റ് വരവ് വളരെ കുറവാണ്.

കഴിഞ്ഞ മൂന്നുവർഷങ്ങളിലെ വിറ്റുവരവ് വിശദാംശങ്ങൾ

| വർഷം | വിറ്റുവരവ് |
|---------|------------|
| 2015-16 | 15,07,501 |
| 2016-17 | 14,71,430 |
| 2017-18 | 19,46,889 |

വിൽപ്പന കുറവായതിനാൽ സെയിൽസ് കൗണ്ടർ എല്ലാ ദിവസവും തുറന്ന് പ്രവർത്തിക്കുന്നില്ല. ഇവിടുത്തെ പ്രധാന ഉൽപ്പന്നങ്ങൾ നെല്ല്, കുത്തരി, പഴം, പച്ചക്കറികൾ, മുട്ട, കാട, മത്സ്യം, താറാവ്, ആട്, മുയൽ എന്നിവയാണ്. പൊതുജനങ്ങൾക്ക് ഇപ്രകാരം ഒരു വിൽപ്പനകേന്ദ്രം പ്രവർത്തിക്കുന്ന വിവരം അറിവില്ല എന്നത് വ്യക്തമാണ്. കാർഷിക ഉൽപ്പന്നങ്ങളുടെ വിപണനം സംബന്ധിച്ച് പൊതുജനങ്ങളെ അറിയിക്കുവാൻ യാതൊരു നടപടിയും ഐ.എഫ്.എസ്.ആർ.എസ് സ്വീകരിച്ചതായി കാണുന്നില്ല. ഫാം ഉൽപ്പന്നങ്ങളുടെ ഭൂരിഭാഗവും ഫാം ജീവനക്കാർ തന്നെ ബില്ല് ചെയ്ത് വാങ്ങുന്ന രീതിയാണ് നിലവിലുള്ളത്. പൊതുജനങ്ങൾക്ക് വേഗത്തിൽ എത്തിച്ചേരാൻ കഴിയുന്ന മെയിൻറോഡിന്റെ ഭാഗത്ത് സ്റ്റേഷന് സ്വന്തമായി സ്ഥലം ഉള്ളതിനാൽ ആ സ്ഥലത്ത് സെയിൽസ് കൗണ്ടർ കുറഞ്ഞ ചെലവിൽ നിർമ്മിക്കാവുന്നതാണ്. മേൽ സൂചിപ്പിച്ച സ്ഥലം തിരുവനന്തപുരം നഗരത്തിലെ പ്രധാന ഭാഗത്ത് ആയതിനാൽ ആവശ്യമായ പ്രചരണം നൽകിയാൽ മികച്ച വിറ്റ് വരവ് ലഭ്യമാകുമെന്ന് പ്രതീക്ഷിക്കാവുന്നതാണ്.

1-4-23-2 വീഡിയോഗ്രാഫി തയ്യാറാക്കാനായി ക്വട്ടേഷൻ ക്ഷണിച്ചു - തുടർ നടപടികൾ സ്വീകരിച്ചില്ല

സ്റ്റേഷനെക്കുറിച്ചുള്ള 20 മിനിട്ട് ദൈർഘ്യമുള്ള വീഡിയോഗ്രാഫി തയ്യാറാക്കുന്നതിലേക്കായി ക്വട്ടേഷൻ ക്ഷണിക്കുകയും, ഗ്രീൻടച്ച് ഫാം മീഡിയ സപ്പോർട്ട് സർ

വ്ലീസ്, തിരുവനന്തപുരം എന്ന സ്ഥാപനത്തിന് ക്വട്ടേഷൻ നൽകുകയും ചെയ്തു. സി.ബി.വി നം85/03-18 പ്രകാരം 99,000/- രൂപ ഇതിലേക്കായി ചെലവഴിച്ചിട്ടുണ്ട്. 2018 മാർച്ച് മാസം തുക ചെലവാക്കിയെങ്കിലും ഓഡിറ്റ് തീയതി വരെ വീഡിയോഗ്രാഫി തയ്യാറാക്കി ലഭിച്ചിട്ടില്ല. ഇതു സംബന്ധിച്ച് നൽകിയ ഓഡിറ്റ് ഓബ്ജക്ഷൻ നം.4/27.9.2018 ന് പണം ചെക്ക് ആക്കി മാറ്റിയെങ്കിലും, സ്ഥാപനത്തിന് നൽകിയിട്ടില്ലെന്നും, വീഡിയോഗ്രാഫി തയ്യാറാക്കി നൽകുന്ന മുറയ്ക്കേ ചെക്ക് നൽകുകയുള്ളൂ എന്നും മറുപടി നൽകിയിട്ടുണ്ട്. വർക്ക് ഓർഡർ നൽകിയശേഷം അനിശ്ചിതമായി കാലതാമസം നേരിടുന്നതിനാലും, വീഡിയോഗ്രാഫി നിശ്ചിത കാലയളവിനുള്ളിൽ പൂർത്തീകരിക്കാമെന്ന് സ്ഥാപനം ഉറപ്പുനൽകാത്തതിനാലും, വർക്ക് ഓർഡർ ക്യാൻസൽ ചെയ്ത് വീണ്ടും ക്വട്ടേഷൻ ക്ഷണിക്കാനുള്ള നടപടിക്രമങ്ങൾ സ്വീകരിക്കേണ്ടതാണ്.

1-4-24 നെല്ലു് ഗവേഷണ കേന്ദ്രം, മകൊമ്പ്

1-4-24-1 റൈസ് ബോട്ടിന്റെ അറ്റകുറ്റപ്പണികൾ സമയബന്ധിതമായി പൂർത്തീകരിച്ചിട്ടില്ല

| | |
|---|--|
| * | അടങ്കൽ 13 ലക്ഷം |
| * | വർക്ക് ഓർഡർ കൈപ്പറ്റി 45 ദിവസത്തിനകം പണി പൂർത്തിയാക്കണമെന്ന് കരാർ വ്യവസ്ഥ. |
| * | 11.02.2015-ൽ വർക്ക് ഓർഡർ നൽകി. |
| * | വർക്ക് ഓർഡർ നൽകി 4 വർഷം കഴിഞ്ഞിട്ടും പ്രവൃത്തി പൂർത്തീകരിച്ചില്ല. |
| * | 145700/- രൂപ 31-3-16 ന് കരാറുകാരന് കൈമാറി |

RKVY കട്ടനാട് പാക്കേജ് പദ്ധതിയിലുൾപ്പെടുത്തി എം.എൽ. റൈസ് ബോട്ടിന്റെ അറ്റകുറ്റപ്പണികൾക്കായി എസ്റ്റിമേറ്റ് തയ്യാറാക്കുന്നതിന് അസി.എക്സിക്യൂട്ടീവ് എഞ്ചിനീയർ, മെക്കാനിക്കൽ എഞ്ചിനീയറിംഗ് വിംഗ്, തുറമുഖ വകുപ്പ്, കൊല്ലത്തിനോട് അഭ്യർത്ഥിച്ചിരുന്നു. അസി.എക്സിക്യൂട്ടീവ് എഞ്ചിനീയർ 27.03.2014-ലെ 97/2011/MEW കത്ത് പ്രകാരം 13 ലക്ഷം രൂപയുടെ റിവൈസഡ് എസ്റ്റിമേറ്റ് തയ്യാറാക്കി നൽകി. ആയതിന്റെ അടിസ്ഥാനത്തിൽ 01.01.2015 -ലെ B/1713/2007 നമ്പർ ടെൻഡർ നോട്ടീസ് പരസ്യപ്പെടുത്തുകയും, ഏറ്റവും കുറഞ്ഞ നിരക്ക് ക്വാട്ട് ചെയ്ത M/s. സുഷമ എൻജിനീയറിംഗ് വർക്ക്സ്, ആലപ്പുഴയ്ക്ക് 11.02.2015-ൽ വർക്ക് ഓർഡർ നൽകുകയും, 31.03.2016-ലെ B/1713/2007 നമ്പർ അനുമതിപത്രം പ്രകാരം 1,45,700/- രൂപയുടെ പാർട്ട് ബിൽ അനുവദിക്കുകയും ചെയ്തു. പ്രസ്തുത വർക്ക് ഓർഡർ 5-ാം നിർദ്ദേശത്തിൽ വർക്ക് ഓർഡർ കൈപ്പറ്റി 45 ദിവസത്തിനകം പണി പൂർത്തിയാക്കണമെന്നായിരുന്നു. എന്നാൽ 2016-17-ൽ ബോട്ടിന്റെ അറ്റകുറ്റപ്പണി പൂർത്തിയാക്കാത്തതിനാൽ 2016-17 ഓഡിറ്റ് കുറിപ്പുകളിലെ ഖണ്ഡിക 3-1-ൽ അറ്റകുറ്റപ്പണി പൂർത്തീകരിക്കണമെന്ന് നിർദ്ദേശമുണ്ടായിരുന്നിട്ടും, ഓഡിറ്റ് കാലയളവ് വരേയും പണി പൂർത്തിയാക്കിയിട്ടില്ല.

പണി പൂർത്തിയാക്കി ബോട്ട് അടിയന്തിരമായി കൈമാറാത്ത പക്ഷം നിയമനടപടികൾ സ്വീകരിക്കുന്നതാണെന്ന് പ്രൊഫസർ & ഹെഡ് 13.11.2017-ലെ കത്തിലൂടെ അറിയിച്ചതിന് മറുപടിയായി എൻജിന്റെ നിർമ്മാണത്തിന് ജർമ്മൻ നിർമ്മിത സ്റ്റേൺ എൻജിനാണ് ഉപയോഗിക്കുന്നതെന്നും ആയതിന്റെ പാർട്ടുകൾ സപ്ലൈ ചെയ്തിരുന്ന സ്ഥാപനത്തിൽ സ്റ്റോക്ക് ഇല്ലെന്നും 10 ദിവസത്തിനകം ലഭിക്കുമെന്നും, ലഭിച്ചാലുടൻ പണി പൂർത്തിയാക്കി കൈമാറുമെന്നാണ് 20.12.2017-ലെ കത്തിൽ സുഷമ എൻജിനീയറിംഗ് വർക്ക്സ്

അറിയിച്ചിരിക്കുന്നത്. 29.03.2018-ൽ 7,20,840/- രൂപയുടെ ബില്ലു സുഷമ എൻജിനീയറിംഗ് വർക്ക്സ് സമർപ്പിച്ചതിന്റെ അടിസ്ഥാനത്തിൽ (Second and final bill - 469529.79 + additional work bill 100510 + 150800) ആ തുക പിൻവലിച്ചിട്ടുണ്ട് (BR No.915/17-18, CBV No. 271/3/17-18 cheque No.312371/31.03.2018).

31.03.2018-ലെ അനുമതി പത്രത്തിൽ അസി.എക്സിക്യൂട്ടീവ് എഞ്ചിനീയർ, മെക്കാനിക്കൽ എൻജിനീയറിംഗ് വിംഗ് തുറമുഖ വകുപ്പ്, കൊല്ലം, പ്രവൃത്തി ചെയ്തുകൊടുത്ത ചെക്ക്മെമ്പർ ചെയ്തതായി രേഖപ്പെടുത്തിയിട്ടുണ്ട്. 11.02.2015-ൽ വർക്ക് ഓർഡർ നൽകിയിട്ട് 4 വർഷം കഴിഞ്ഞിട്ടും പണി പൂർത്തിയാക്കി ബോട്ട് തിരികെ വാങ്ങിയിട്ടില്ല. വിശദീകരണം ആവശ്യപ്പെട്ട് നൽകിയ ഓഡിറ്റ് ഒബ്ജക്ട്ഷൻ (നം.2/17-18/30.01.2019)ന് മറുപടിയായി 2017-18-ൽ ചെലവ് വരുത്തേണ്ടതിനാൽ മുൻകൂറായി തുക ഉൾപ്പെടുത്തിയതാണെന്നും, ബോട്ടിന്റെ അറ്റകുറ്റപ്പണി പൂർത്തീകരിച്ച് കൈമാറിയിട്ടില്ലാത്തതിനാൽ തുക നൽകിയിട്ടില്ലെന്നുമാണ് വ്യക്തമാക്കിയിട്ടുള്ളത്. 2018 ജൂലൈ, ആഗസ്റ്റ് മാസങ്ങളിൽ കട്ടനാടിലുണ്ടായ പ്രളയത്തിന്റെ ആധിക്യത്തിൽ പ്രസ്തുത ബോട്ടിന്റെ അറ്റകുറ്റപ്പണികളിൽ ചില സാങ്കേതിക പ്രശ്നങ്ങൾ ഉണ്ടാകുകയും, അതുമൂലം ബോട്ടിന്റെ പണി പൂർത്തീകരിക്കാൻ പ്രതീക്ഷിച്ചതിൽ കൂടുതൽ സമയം എടുത്തെന്നുമാണ് കരാറുകാരൻ അറിയിച്ചിട്ടുള്ളത്. അവസാന അറ്റകുറ്റപ്പണികൾ തീർത്ത് 2019-മാർച്ച് 31-നകം ബോട്ട് കൈമാറുന്നതായിരിക്കുമെന്ന് കരാറുകാരൻ ഉറപ്പ് നൽകിയിട്ടുണ്ടെന്ന് മാത്രമാണ് മറുപടി. ബോട്ട് നാളിതുവരെ തിരികെ ലഭിച്ചതായി അറിയിച്ചിട്ടില്ല. RKVY കട്ടനാട് പാക്കേജ് പദ്ധതിയിൽ നിന്നും 31.03.2016-ൽ 1,45,700/- രൂപ പാർട്ട് ബില്ലു നൽകിയ ശേഷം 7,20,840/- രൂപയും സ്ഥാപനത്തിന്റെ Prime 67317789179 നമ്പർ അക്കൗണ്ടിൽ സൂക്ഷിച്ചിരിക്കുകയാണ്. പാർട്ട് ബില്ലു നൽകിയ 1,45,700/-രൂപയുടെ ചെലവ് 2015-16 ഓഡിറ്റ് റിപ്പോർട്ട് ഖണ്ഡിക 3-39-1-ൽ തടസ്സപ്പെടുത്തിയിരുന്നു. 2015-16 ഓഡിറ്റ് റിപ്പോർട്ടിലും 2016-17 ഓഡിറ്റ് കുറിപ്പിലും കാലതാമസം സംബന്ധിച്ച് പരാമർശമുണ്ടായിട്ടും, പദ്ധതിയിൽ നിന്നും 7,20,840/- രൂപ മുൻകൂർ പിൻവലിച്ച് അക്കൗണ്ടിൽ സൂക്ഷിച്ചിരിക്കുന്നതും വർക്ക് ഓർഡർ നൽകി 4 വർഷം കഴിഞ്ഞിട്ടും ഗവേഷണാവശ്യത്തിനായി ഉപയോഗിക്കേണ്ട ബോട്ട്, അറ്റകുറ്റപ്പണികൾ തീർത്ത് തിരികെ വാങ്ങാത്തതും ഗുരുതരമായ വീഴ്ചയാണ്. സമയബന്ധിതമായി പ്രവൃത്തി പൂർത്തീകരിക്കാത്ത കരാറുകാരനെതിരെ അടിയന്തിരമായി നിയമനടപടികൾ സ്വീകരിക്കേണ്ടതാണ്.

1-4-25 പ്രാദേശിക കാർഷിക ഗവേഷണ കേന്ദ്രം (സൗത്ത് സോൺ) വെള്ളായണി

1-4-25-1 ഖരമാലിന്യ സംസ്കരണ പ്ലാന്റ് - പൂർണ്ണ തോതിൽ പ്രവർത്തനക്ഷമമാക്കേണ്ടതാണ്

ആർ.എ.ആർ.എസ്. (സൗത്ത് സോൺ) വെള്ളായണിയിൽ ഖരമാലിന്യസംസ്കരണ പ്ലാന്റ് സ്ഥാപിക്കുന്നതിനായി 1 കോടി രൂപ വകയിരുത്തി ഡയറക്ടർ ഓഫ് റിസർച്ചിന്റെ ഉത്തരവ് നം.R3/61977/2012 (1) തീയതി 25.03.2013 പ്രകാരം, ഭരണാനുമതിയും സാങ്കേതിക അനുമതിയും നൽകി. ഉത്തരവ് നമ്പർ നം.R3 61977/2012(9) തീയതി 24.03.2014 പ്രകാരം പൈലറ്റ് പ്ലാന്റിന്റെ നിർമ്മാണം 75,00,000/- രൂപയ്ക്ക് KAICO-യെ ഏൽപ്പിക്കാൻ അനുവാദം നൽകി. പ്ലാന്റിന്റെ നിർമ്മാണത്തിനും മെഷിനറിയുമായി 68.9 ലക്ഷം രൂപ KAICO-യ്ക്ക് നൽകുകയും (2013-14-ൽ 7,50,000/- രൂപ 2015-16-ൽ 61,40,000/- രൂപ) 2012-13 മുതൽ 2016-17 വരെ മറ്റ് അനുബന്ധ ചെലവുകൾക്കായി 4,76,199/- രൂപയും (2012-13-ൽ 56,267/- രൂപ, 2013-14-ൽ 4,19,032/- രൂപ) ചെലവഴിച്ചിട്ടുണ്ട്. (ആകെ 73,66,199/- രൂപ) റീടെൻഷൻ തുക 6.1 ലക്ഷം രൂപ കൂടി KAICO-യ്ക്ക് നൽകുവാനുണ്ട്.

2017 ജൂൺ മാസത്തിൽ പ്ലാന്റിന്റെ അറ്റകുറ്റപ്പണികളും ക്ലീനിംഗും നടത്തി പെർമിറ്റ് പുതുക്കിയ ശേഷം നവംബറിലാണ് പ്ലാന്റ് പ്രവർത്തിപ്പിച്ചിട്ടുള്ളത്. പ്രതിദിനം 1000 kg സംസ്കരണ ശേഷിയുള്ള പ്ലാന്റിൽ ഏകദേശം 9.40 kg മാലിന്യം മാത്രമാണ് സംസ്കരിക്കുന്നതെന്ന് 2016-17 റിപ്പോർട്ടിൽ ഖണ്ഡിക 3-39-1-ൽ സൂചിപ്പിച്ചിട്ടുണ്ട്. ക്യാമ്പസിൽ നിന്ന് മാത്രമേ മാലിന്യം സ്വീകരിക്കാവൂ എന്ന വ്യവസ്ഥയുണ്ടായിരുന്നതിനാൽ മാലിന്യത്തിന്റെ ലഭ്യതയനുസരിച്ച് പ്രവർത്തനശേഷി നിജപ്പെടുത്തേണ്ടി വന്നതും, ഫണ്ടിന്റെ ലഭ്യതക്കുറവും സ്വയം സഹായസംഘത്തിന് പരിശീലനം നൽകി പ്ലാന്റ് പ്രവർത്തിക്കാനുണ്ടായ കാലതാമസവുമാണ് സംസ്കരണശേഷിയേക്കാൾ കുറവായി മാലിന്യം സംസ്കരിക്കുവാനുള്ള കാരണങ്ങളായി വ്യക്തമാക്കിയത്. 2017-18 വർഷത്തെ പ്രവർത്തനം പരിശോധിച്ചതിൽ 2017 ഏപ്രിൽ മുതൽ ജൂൺ വരെ 1,246 kg മാലിന്യം (യഥാക്രമം 280 kg, 395 kg, 571 kg) സംസ്കരിക്കുകയും 2017 ജൂലൈ മുതൽ ഒക്ടോബർ വരെ ഫാക്ടറീസ് / ബോയിലേഴ്സ് വകുപ്പിന്റെ അനുമതി ലഭ്യമാകാത്തതിനാൽ പ്ലാന്റ് പ്രവർത്തിപ്പിക്കാതിരിക്കുകയും 2017 നവംബർ മുതൽ 2018 മാർച്ച് വരെ 8230 kg മാലിന്യം (യഥാക്രമം 791 kg, 603 kg, 482 kg, 3511 kg, 2843 kg) സംസ്കരിക്കുകയും ചെയ്തിട്ടുണ്ട്. പ്ലാന്റ് പ്രവർത്തിപ്പിച്ച് 8 മാസങ്ങളിലായി പ്രതിദിനം ശരാശരി 39.48 kg മാലിന്യം മാത്രമാണ് സംസ്കരിച്ചിട്ടുള്ളത്. 8 മാസങ്ങളിലായി ആകെ 2624 kg വളം ഉത്പാദിപ്പിച്ചു. വളം വിറ്റ് വരവിനത്തിൽ 14,670/- രൂപയും പ്ലാന്റ് സന്ദർശിച്ചവർക്ക് ട്രെയിനിംഗ് കൊടുത്ത വകയിൽ 36,000/- രൂപയും മാത്രമാണ് സർവ്വകലാശാലക്ക് ലഭിച്ചിട്ടുള്ളത്.

ഒരു മാതൃകാ മാലിന്യസംസ്കരണപ്ലാന്റ് ആയിട്ടാണ് ഇത് വിഭാവനം ചെയ്തിട്ടുള്ളത്. സംസ്കരണശേഷിയുടെ 4%ത്തിൽ താഴെ മാത്രം അസംസ്കൃതവസ്തു (ഇവിടെ മാലിന്യം) ലഭ്യമാവുന്ന സാഹചര്യത്തിൽ 1000 കി.ഗ്രാം ശേഷിയുള്ള പ്ലാന്റ് വൻതുക ചെലവഴിച്ച് നിർമ്മിച്ചത്

ദീർഘവീക്ഷണമില്ലായ്മയും സാമ്പത്തികധൂർത്തമാണ്. പ്ലാന്റിന്റെ ശേഷി പരമാവധി ഉപയോഗപ്പെടുത്താനുള്ള സത്വര നടപടികൾ സ്വീകരിക്കേണ്ടതാണ്.

1-4-25-2 ഉപകരണങ്ങൾ വാങ്ങി - വാർഷിക അറ്റകുറ്റ പണിക്ക് കരാർ വച്ചില്ല

താഴെപ്പറയുന്ന പദ്ധതികളിലായി വാങ്ങിയ യന്ത്രങ്ങളുടെ / ഉപകരണങ്ങളുടെ വാർഷിക അറ്റകുറ്റപ്പണിക്ക് ബന്ധപ്പെട്ട സ്ഥാപനങ്ങളുമായി കരാർ വച്ചിട്ടില്ല.

| ക്രമ നം. | പദ്ധതിയുടെ പേര് | CBV നം | ചെലവ് വിവരം | തുക /ചെക്ക് നം. | അഭിപ്രായം |
|----------|--|--------------|--|------------------------|---|
| 1. | RKVY project - Establishment of centre for formulation of convenient foods | 135/1.3.2018 | M/s സയന്റിഫിക് ആന്റ് ഡിജിറ്റൽ സിസ്റ്റംസ്, ഐഡിഎ ഹൗസ്, സെക്ടർ 4, ആർകെ പുരം, ന്യൂഡെൽഹി യുടെ പ്രമോർമ ഇൻവോയ്സ് നം. പി 1034/കെഎയു-ടിഎ 16/17 31.3.2017 പ്രകാരം ടെക്സ്ചർ അനലൈസർ വാങ്ങിയത്.(proceedings No. NARP SR(7) 4440/15(1) 31.3.2017) | 1160000/- Nil /31.3.18 | സ്ഥാപനത്തിന്റെ ഇൻവോയ്സ് നം. HSS039/2017-18/24.06.2017 പ്രകാരം യന്ത്രം ലഭ്യമായിട്ടുണ്ട്. വാർഷിക അറ്റകുറ്റപ്പണി കൾക്കായി കരാർ (AMC) വച്ചിട്ടില്ല. |
| 2. | RKVY project - Establishment of centre for formulation of convenient foods | | M/sESSEMM corporation, GKS Nagar, Coimbatore എന്ന സ്ഥാപനത്തിന്റെ, പ്രമോർമ ഇൻവോയ്സ് നം. എസ് കെ 1513/ 31.3.2017 പ്രകാരം വെജിറ്റബിൾ കട്ടർ വാങ്ങിയത്. (proceedings No. NARP SR(7) 4440/15(11) 31.3.2017) | 240498/- | സ്ഥാപനവുമായി വാർഷിക അറ്റകുറ്റപ്പണി കൾക്കായി കരാർ (AMC) വച്ചിട്ടില്ല. |

മേല്പറഞ്ഞ തരത്തിലുള്ള യന്ത്രങ്ങളുടേയും, ഉപകരണങ്ങളുടേയും അറ്റകുറ്റപ്പണികൾക്കായി വാങ്ങിയ സ്ഥാപനങ്ങളെത്തന്നെ സമീപിക്കേണ്ടി വരുമെന്നതിനാൽ വാങ്ങുന്ന അവസരത്തിൽ തന്നെ വാർഷിക അറ്റകുറ്റപ്പണിക്കുള്ള കരാർ കൂടി വയ്ക്കേണ്ടത് അത്യന്താപേക്ഷിതമാണ് .

1-4-26 കൃഷി വിജ്ഞാന കേന്ദ്രം, വയനാട്

1-4-26-1 ഇന്റേണൽ പേയ്മെന്റ് പിൻവലിച്ച തുകകളുടെ വിശദാംശങ്ങൾ ലഭ്യമല്ല

2017-18 വാർഷിക കണക്ക് പ്രകാരം 89,42,937/- രൂപ ഇന്റേണൽ പേയ്മെന്റ് ഇനത്തിൽ പിൻവലിച്ചിട്ടുണ്ട്. എന്നാൽ ഇതിൽ ഉൾപ്പെട്ട 28,62,756/- രൂപ പിൻവലിച്ചതിന്റെ രേഖകളും ആയതിന്റെ വിശദാംശങ്ങളും ലഭ്യമാക്കിയിട്ടില്ല. ബാങ്ക് ചാർജ്ജ്, അഡ്ജസ്റ്റ്മെന്റ് എന്നിവ രേഖപ്പെടുത്തിയാണ് ടി തുക പിൻവലിച്ചിരിക്കുന്നത്. ഏതിനത്തിലുള്ള പിൻവലിക്കലിനും അതിന് ആധാരമായ ഏതെങ്കിലും ചെലുരേഖകൾ - വൗച്ചർ, ചലാൻ, ചെക്ക് എന്നിത്യാദി ആവശ്യമാണ്. ഇന്റേണൽ പേയ്മെന്റുകൾ ആധികാരികതയില്ലാതെ കൈകാര്യം ചെയ്യുന്ന അക്കൗണ്ടിങ്ങ് രീതി ആശാസ്യമല്ല. മേൽ അപാകതകൾക്ക് വിശദീകരണം ലഭ്യമാക്കേണ്ടതാണ്.

1-4-26-2 ചരക്ക് സേവന നികുതി അടവാക്കേണ്ടതാണ്

കൃഷി വിജ്ഞാന കേന്ദ്രത്തിൽ നിന്നും വില്പന നടത്തുന്ന ഫ്രൂട്ട് ജാം, സ്ക്വാഷ്, ഫ്രൂട്ട് ജെല്ലി, അച്ചാർ തുടങ്ങിയ മൂല്യ വർദ്ധിത ഉത്പന്നങ്ങൾക്ക് 01.07.2017 മുതൽ അർഹിക്കുന്ന ഇളവുകളോടെ ചരക്ക് സേവന നികുതി (GST) ബാധകമാണ്. എന്നാൽ ഓഡിറ്റ് നടത്തിയ 08/2018 വരെയും വില്പന നടത്തിയ ഉത്പന്നങ്ങളിൽ നിന്നും ചരക്ക് സേവന നികുതി ഈടാക്കുകയോ, ആയത് അടവാക്കുകയോ ചെയ്യുന്നില്ല. (ഓഡിറ്റ് അന്വേഷണം.2/14.08.2018). ഈ വിഷയത്തിലേക്ക് സർവ്വകലാശാലയുടെ അടിയന്തിര ശ്രദ്ധ ക്ഷണിക്കുന്നു.

1-4-26-3 സൂഡോമോണസ്, ട്രൈകോഡർമ്മ സ്റ്റോക്കിൽ കുറവ്

8/17 മുതൽ 3/18 വരെ 28000 കി.ഗ്രാം സൂഡോമോണസ്, 52000 കി.ഗ്രാം ട്രൈകോഡർമ്മ എന്നിവ ഉൽപ്പാദിപ്പിച്ചു നൽകിയ ഇനത്തിൽ ശബരി സ്വയം സഹായ സംഘം, നെല്ലാറക്ട് 26,46,00/- രൂപ നൽകിയിട്ടുണ്ട്. എന്നാൽ സൂഡോമോണസ്, ട്രൈകോഡർമ്മ എന്നിവയുടെ സ്റ്റോക്ക് രജിസ്റ്റർ പ്രകാരം 24000 കി.ഗ്രാം സൂഡോമോണസ്, 48000 കി.ഗ്രാം ട്രൈകോഡർമ്മ മാത്രമേ സ്റ്റോക്കിൽ വന്നിട്ടുള്ളൂ. വിശദാംശങ്ങൾ ചുവടെ കൊടുക്കുന്നു.

ഉൽപ്പാദിപ്പിച്ച സൂഡോമോണസ്, ട്രൈകോഡർമ്മ എന്നിവയുടെ വിശദാംശങ്ങൾ

| ക്രമ നം | ബിൽ നമ്പർ, ചെക്ക് നമ്പർ | തുക | സൂഡോമോണസ് കി.ഗ്രാം | ട്രൈകോഡർമ്മ കി.ഗ്രാം |
|---------|--------------------------|---------|--------------------|----------------------|
| 1 | 40/8-17/507536/24.8.17 | 36750 | - | 1000 |
| 2 | 13/11-17/507595/8.11.17 | 189000 | 3000 | 3000 |
| 3 | 7/12-17/ | 210000 | 8000 | - |
| 4 | 36/2-18/414800/9.2.18 | 110250 | - | 3000 |
| 5 | 163/03-18/113166/31.3.18 | 2100000 | 17000 | 45000 |
| | ആകെ | 2646000 | 28000 | 52000 |

സ്റ്റോക്കിലെടുത്തത്- വിശദാംശങ്ങൾ

| ക്രമ നം | സ്റ്റോക്ക് തീയതി | സ്റ്റോക്ക് രജിസ്റ്റർ ഓഫ് സൂഡോമോണസ്-പേജ് നമ്പർ | സൂഡോമോണസ് കി.ഗ്രാം |
|---------|------------------|---|--------------------|
| 1 | 4-8-17 | 61 | 3000 |
| 2 | 1-11-17 | 63 | 4000 |
| 3 | 19-3-18 | 67 | 5000 |
| 4 | 19-3-18 | 69 | 12000 |
| | | ആകെ | 24000 |

| ക്രമ നം | സ്റ്റോക്ക് തീയതി | സ്റ്റോക്ക് രജിസ്റ്റർ ഓഫ് ട്രൈകോഡർമ്മ-പേജ് നമ്പർ | ട്രൈകോഡർമ്മ കി.ഗ്രാം |
|---------|------------------|---|----------------------|
| 1 | 27-10-17 | 207 | 3000 |
| 2 | 16-1-18 | 208 | 9000 |
| 3 | 19-3-18 | 210 | 36000 |
| | | ആകെ | 48000 |

വ്യത്യാസം

| ഇനം | ഉൽപ്പാദിപ്പിച്ച അളവ് | സ്റ്റോക്കിലെടുത്ത അളവ് | വ്യത്യാസം | നിരക്ക് | മൂല്യം |
|-------------|----------------------|------------------------|-----------|---------|----------|
| സ്യൂഡോമോണസ് | 28000 | 24000 | 4000 | @75 | 3,00,000 |
| ട്രൈകോഡർമ്മ | 52000 | 48000 | 4000 | @105 | 4,20,000 |
| അകെ | | | | | 7,20,000 |

ഇതു സംബന്ധിച്ച നൽകിയ ഓഡിറ്റ് റിക്വസിഷൻ (നമ്പർ 3) ലഭ്യമായ മറുപടിയിൽ 3000 കി.ഗ്രാം വീതം സ്യൂഡോമോണസ്, ട്രൈകോഡർമ്മ എന്നിവ ഇൻവോയ്സ് നമ്പർ 6-8, 6-9 എന്നിവയിൽ ഡബിൾ എൻട്രി ചെയ്തുപോയതാണെന്നും ഇത്രയും അളവ് സ്റ്റോക്കിന്റെ 35% വിലയായ 1,89,000/-രൂപ രസീത് നമ്പർ 48/64100/1-11-18 പ്രകാരം തിരിച്ചുപിടിച്ചതായും അറിയിച്ചിട്ടുണ്ട്.

ഇൻവോയ്സ് പ്രകാരം നൽകിയിരിക്കുന്ന ഉൽപ്പന്നങ്ങൾ സ്റ്റോക്കിലുണ്ടെന്ന് ഉറപ്പുവരുത്തി ഇത് ബില്ലിൽ ക്ഷമതയുള്ള അധികാരി സാക്ഷ്യപ്പെടുത്തി മാത്രമേ ഉൽപ്പാദനചെലവ് സ്വയം സഹായ സംഘത്തിന് കൈമാറുകയുള്ളൂ. ഈയൊരു സാഹചര്യത്തിൽ ഇത്രയും അളവ് ഡബിൾ എൻട്രിയായി വന്നുപോയതാണെന്ന് പറയുന്നത് ഭാഗികമാണ്. സ്റ്റോക്കിൽ ഓഡിറ്റ് കണ്ടെത്തിയ ആകെ കുറവ് 8000 കി.ഗ്രാം ആയിരിക്കെ 6000 കി ഗ്രാം-യുടെ വിലയുടെ 35% തുക മാത്രമാണ് തിരിച്ചടച്ചിട്ടുള്ളത്. അവശേഷിക്കുന്ന 2000 കി ഗ്രാം-യുടെ കുറവിന് വിശദീകരണം നൽകേണ്ടതാണ്. കൂടാതെ മേൽ ഇൻവോയ്സുകൾ ഓഡിറ്റ് പരിശോധിക്കാനായി ലഭ്യമാക്കേണ്ടതുമാണ്.

1-4-26-4 പാസ്റ്റർ മെഷീൻ വാങ്ങൽ - അംഗീകരിച്ച ടെൻഡർ നിരക്കിൽ അധികരിച്ച് വില നൽകി. 44,068/-രൂപ നഷ്ടം

ബിൽ നമ്പർ : 157/03/17-18

ചെക്ക് നമ്പർ : 539853/31-03-18

ഹാഡ (HADA) പ്രൊജക്റ്റിൽ ഫുഡ് പ്രോസസിംഗ് പ്രവർത്തനവുമായി ബന്ധപ്പെട്ട് 4,00,000/- രൂപ ചെലവ് ചെയ്ത് ആഗാരം ഇൻഡസ്ട്രീസ്, ചെന്നൈയിൽ നിന്നും പാസ്റ്റർ മെഷീൻ എന്ന ഉപകരണം വാങ്ങിയിട്ടുണ്ട്. എന്നാൽ ടി ഉപകരണത്തിന്റെ വാങ്ങലിൽ അംഗീകരിച്ച ടെൻഡർ നിരക്കിൽ അധികരിച്ച് വില നൽകിയിട്ടുണ്ട്.

നമ്പർ KVK/64/17(A)തീയതി 01-03-18 പ്രകാരം ടെൻഡർ ക്ഷണിക്കുകയും താഴെ പറയുന്ന സ്ഥാപനങ്ങൾ ടെൻഡർ സമർപ്പിക്കുകയും ചെയ്തു.

| ക്രമ നം | സ്ഥാപനം | പ്രൊഫോർമ ഇൻ വോയ്സ് നം, തീയതി | അടിസ്ഥാന വില | ജി.എസ്.ടി | ആകെ |
|---------|-----------------------------------|------------------------------|--------------|--------------------|----------|
| 1 | ആഗാരം ഇൻ ഡസ്കീസ്, ചെന്നൈ | A1/5213/17/06-03-18 | 3,38,983 | 18% | 4,00,000 |
| 2 | ശങ്കർ സയിന്റിഫിക് സപ്ലൈസ്, ചെന്നൈ | Nil,5-3-18 | 4,80,000 | ജി.എസ്.ടി ഉൾപ്പെടെ | 4,80,000 |

30-03-2018 ന് ട്രാൻസാക്ഷൻ സ്റ്റേറ്റ്മെന്റ് തയ്യാറാക്കുകയും എറ്റവും കുറഞ്ഞ യൂണിറ്റ് നിരക്കായ 3,38,983/- രൂപ + 18% G S T ക്വാട്ട് ചെയ്ത ആഗാരം ഇൻഡസ്കീസ്, ചെന്നൈക്ക് ടെൻഡർ ഉറപ്പിച്ചുനൽകുകയും ചെയ്തു. ഗവ.ഓഫ് ഇന്ത്യ , സെൻട്രൽ ടാക്സ് നോട്ടീഫിക്കേഷൻ നമ്പർ 45/2017 തീയതി - 14-11-17 പൊതുമേഖലാ സ്ഥാപനങ്ങൾക്ക് ഗവേഷണാവശ്യങ്ങൾക്കായി വാങ്ങുന്ന ഉപകരണങ്ങൾക്ക് ടാക്സ് ഇളവുകൾ ലഭ്യമാണ്. അതുകൊണ്ട് തന്നെ ടി വാങ്ങലിൽ പൊതുമേഖലാ ഗവേഷണ സ്ഥാപനമെന്ന നിലയിൽ സർവ്വകലാശാല നൽകിയിരിക്കുന്ന സാക്ഷ്യപത്രത്തിനു പുറത്ത് മേൽ സൂചിപ്പിച്ച ഉപകരണത്തിന്റെ G S T നിരക്ക് 18% ത്തിൽ നിന്നും 5% മായി കുറഞ്ഞു. എന്നാൽ ടി ഉപകരണം വാങ്ങിയപ്പോൾ സ്ഥാപനം സമർപ്പിച്ചിരിക്കുന്ന ബില്ലിൽ (ഇൻവോയ്സ് നമ്പർ SAL015/02-05-2018) ഇതിന്റെ അടിസ്ഥാന വിലയായി നൽകിയിരിക്കുന്നത് 3,80,952/- രൂപയാണ്. GST നിരക്ക് 5% മായി കുറഞ്ഞപ്പോൾ ടെൻഡറിൽ അംഗീകരിച്ച ഇതിന്റെ യൂണിറ്റ് നിരക്ക് കൂട്ടി GST നിരക്ക് 18% ഉണ്ടായിരുന്നപ്പോഴുണ്ടായിരുന്ന അതേ വിലക്കാണ് ഉപകരണം നൽകിയിരിക്കുന്നത്. അതുകൊണ്ട് തന്നെ സർവ്വകലാശാലക്ക് ഈ ഇനത്തിൽ 44,068/-രൂപയുടെ നഷ്ടം സംഭവിച്ചിട്ടുണ്ട്.

| | |
|--|----------|
| അടിസ്ഥാന വില | 3,38,983 |
| G S T നിരക്ക് 18% ത്തിൽ നിന്നും 5%മായി കുറഞ്ഞപ്പോഴുള്ള നിരക്ക് | 16,949 |
| ആകെ നൽകേണ്ട തുക | 3,55,932 |
| നൽകിയ തുക | 4,00,000 |
| നഷ്ടം | 44,068 |

അതുകൊണ്ട് ഈ ഇനത്തിൻ സർവ്വകലാശാലക്ക് സംഭവിച്ചിരിക്കുന്ന നഷ്ടം കമ്പനിയിൽ നിന്നും ഈടാക്കാൻനുള്ള നടപടികൾ സ്വീകരിക്കേണ്ടതാണ്.

1-4-26-5 ഗ്രിഡ് കണക്ടഡ് സൗര മേൽക്കൂര വൈദ്യുത നിലയം വാങ്ങൽ - നടപടി ക്രമങ്ങൾ പാലിച്ചിട്ടില്ല

CBV No: 92/03-18

ചെക്ക് നം: 165491/27.03.2018

തുക : രൂപ 417088/- (സെക്യൂരിറ്റി ഡിപ്പോസിറ്റ് - രൂ.21952.00) ആകെ 439040 രൂപ

ടെണ്ടർ നോട്ടീസ് നമ്പർ: കെ.വി.കെ/64(14)/17 തീയതി, 15-02-2018 പ്രകാരം 6 KW ഗ്രിഡ് കണക്ടഡ് സൗര മേൽക്കൂര വൈദ്യുത നിലയം വാങ്ങാനായി ടെണ്ടർ ക്ഷണിക്കുകയും മെ. സൗര നാച്ചറൽ എനർജി സോല്യൂഷൻസ് ഇന്ത്യാ പ്രൈ. ലിമിറ്റഡ്, ചാലക്കുടി എന്ന സ്ഥാപനത്തിന്റെ ടെണ്ടർ അംഗീകരിച്ച്, പർച്ചേസ് ഓർഡർ നം. കെ.വി.കെ /64(14)/17-18 തീയതി 05-03--2018 പ്രകാരം 439040 രൂപയ്ക്ക് വാങ്ങിയിട്ടുണ്ട്. ഈ വാങ്ങൽ സംബന്ധിച്ച് താഴെ പറയുന്ന അപാകങ്ങൾ ഉണ്ടായിട്ടുണ്ട്.

1) മിനിസ്ട്രി ഓഫ് ന്യൂ ആന്റ് റിന്യൂവബിൾ എനർജി , അനർട്ട് എന്നിവയുടെ സ്പെസിഫിക്കേഷനുകൾക്കും, നിബന്ധനകൾക്കും അനുസൃതമായി ഫീസിബിലിറ്റി പഠനം, ഡി.പി.ആർ തയ്യാറാക്കൽ, ടെണ്ടർ രേഖകൾ തയ്യാറാക്കൽ എന്നിവ നടത്താതെയാണ് വാങ്ങൽ നടത്തിയിട്ടുള്ളത്.

2) സർക്കാർ ഉത്തരവ് നം.49/2013/പി.ഡി തീയതി 25-11-2013 അനുസരിച്ച് നിലവിൽ വന്ന കേരള സോളാർ എനർജി പോളിസി പ്രകാരം സൗര വൈദ്യുത നിലയങ്ങൾ സ്ഥാപിക്കുന്നതിനുള്ള പ്രൊജക്ടുകൾ തയ്യാറാക്കുന്നതിനും , ഉപകരണങ്ങൾ പരിശോധിച്ച് സാക്ഷ്യപ്പെടുത്തുന്നതിനുമായി, പാരമ്പര്യേതര ഊർജ്ജ മേഖലയിൽ പ്രവർത്തിക്കുന്ന സർക്കാർ ഏജൻസിയായ അനൈർട്ടിനെ ചുമതലപ്പെടുത്തിയിരുന്നു. വൻതുക ചെലവും, പ്രത്യേക സാങ്കേതികവൈദഗ്ദ്ധ്യവും വേണ്ടുന്ന ഇത്തരം വാങ്ങലുകൾക്ക് രൂപം നൽകുന്നതിനു മുമ്പ് ഈ രംഗത്ത് പ്രവർത്തിക്കുന്ന അംഗീകൃത വിദഗ്ധ സ്ഥാപനങ്ങളുമായി ബന്ധപ്പെടുകയോ, വിശദാംശങ്ങൾ ശേഖരിക്കുകയോ, അവയുടെ സേവനം ഉപയോഗപ്പെടുത്തുകയോ ചെയ്തിട്ടില്ല. സർക്കാർ നിർദ്ദേശ പ്രകാരം അനൈർട്ടിന്റെ സേവനം ഗ്രിഡ് കണക്ടഡ് സൗര മേൽക്കൂര വൈദ്യുത നിലയം സ്ഥാപിക്കുന്നതിൽ ഉപയോഗപ്പെടുത്തേണ്ടതായിരുന്നു.

3) Ongrid Inverter ഉപയോഗിച്ച് സംസ്ഥാന വൈദ്യുതി ബോർഡിന്റെ ഗ്രിഡിലേക്ക് വൈദ്യുതി കൈമാറുന്നതിന് ഓഡിറ്റ് തീയതി വരെ കഴിഞ്ഞിട്ടില്ല. ഗ്രിഡ് കണക്ടഡ് സൗര മേൽക്കൂര വൈദ്യുത നിലയം വാങ്ങുന്നതിനു മുമ്പ് വൈദ്യുതി ബോർഡുമായി പവർ പർച്ചേസ് കരാറിൽ ഏർപ്പെട്ടിട്ടില്ല.

4) മെ.സൗര നാച്ചറൽ എനർജി സോല്യൂഷൻസ് പ്രൈ. ലിമിറ്റഡ് നൽകിയ ഉപകരണങ്ങൾക്ക് മിനിസ്ട്രി ഓഫ് ന്യൂ ആന്റ് റിന്യൂവബിൾ എനർജി, അനർട്ട് എന്നിവയുടെ നിബന്ധനകളും

സ്പെസിഫിക്കേഷനുകൾക്കും വിധേയമായി താഴെ പറയും പ്രകാരം വാറന്റി ലഭിക്കേണ്ടതായിരുന്നു.

| | |
|-------------------------------|-----------------|
| ഉപകരണത്തിന്റെ പേര് | വാറന്റി കാലയളവ് |
| SOLAR ARRAY | 25 YEARS |
| ARRAY SUPPORT STRUCTURE | 5 YEARS |
| INVERTER AND OTHER EQUIPMENTS | 5YEARS |

മിനിസ്ട്രി ഓഫ് ന്യൂ ആന്റ് റിന്യൂവബിൾ എനർജിയുടെ വാറന്റി നിബന്ധനകൾ ഉറപ്പു വരുത്തുന്നതിനാവശ്യമായ കരാർ ചമച്ചിട്ടില്ല.

5) ഇലക്ട്രിക്കൽ ഇൻസ്പെക്ടേറ്റ് വകുപ്പിന്റെ 09/11/2016 ലെ സർക്കുലർ File No. B2- 20189/16/CEI പ്രകാരമുള്ള മാർഗ്ഗനിർദ്ദേശങ്ങൾ പാലിക്കാതെയാണ് ഗ്രിഡ് കണക്റ്റഡ് സൗര മേൽക്കൂര വൈദ്യുത നിലയം വാങ്ങി സ്ഥാപിച്ചിട്ടുള്ളത്. മേൽ സർക്കുലർ അനുസരിച്ച് ഇലക്ട്രിക്കൽ ഇൻസ്പെക്ടേറ്റ് വകുപ്പിന്റെ പരിശോധന നടത്തുന്നതിനുള്ള നടപടികൾ പൂർത്തീകരിച്ചിട്ടില്ല.

6) സൗരോർജ്ജ സംവിധാനങ്ങൾ സ്ഥാപിക്കുന്നതിൽ വിദഗ്ദരും, സർക്കാർ നിയന്ത്രണത്തിൽ പ്രവർത്തിക്കുന്ന ഏജൻസിയായ ANERT നെ ഗ്രിഡ് കണക്റ്റഡ് സൗര മേൽക്കൂര വൈദ്യുത നിലയം സ്ഥാപിക്കുവാൻ ഏൽപ്പിച്ചിരുന്നവെങ്കിൽ "സോളാർ കണക്ട്" പോലുള്ള മിനിസ്ട്രി ഓഫ് ന്യൂ ആന്റ് റിന്യൂവബിൾ എനർജിയുടെ പദ്ധതികൾ പ്രകാരം ആകെ ചെലവിന്റെ 30 ശതമാനം വരെ തുക സബ്സിഡിയിനത്തിൽ ലഭിക്കുമായിരുന്നത് നഷ്ടപ്പെട്ടിട്ടുണ്ട്.

7) കാർഷിക സർവ്വകലാശാലയിലെ ഡയറക്ടറേറ്റ് ഓഫ് ഫിസിക്കൽ പ്ലാന്റ് വിഭാഗത്തിന്റെ സേവനം ഗ്രിഡ് കണക്റ്റഡ് സൗര മേൽക്കൂര വൈദ്യുത നിലയം സ്ഥാപിക്കുവാൻ ഉപയോഗപ്പെടുത്തിയിട്ടില്ല.

കാർഷിക സർവ്വകലാശാല തലത്തിൽ ഇതു സംബന്ധിച്ച് അന്വേഷണം നടത്തുവാനും സൗര മേൽക്കൂര വൈദ്യുത നിലയങ്ങൾ വാങ്ങി സ്ഥാപിക്കുന്ന വേളയിൽ പാലിക്കേണ്ട നടപടി ക്രമങ്ങളെക്കുറിച്ച് പൊതുമാർഗ്ഗനിർദ്ദേശങ്ങൾ പുറപ്പെടുവിക്കുവാനും ഓഡിറ്റ് നിർദ്ദേശിക്കുന്നു.

1-4-26-6 ജീവനക്കാരുടെ കുറവ് സ്ഥാപനത്തിന്റെ പ്രവർത്തനത്തെ ബാധിക്കുന്നു

കർഷകർക്ക് ആധുനിക കൃഷി സമ്പ്രദായങ്ങൾ പരിചയപ്പെടുത്തുന്നതിനും, മെച്ചപ്പെട്ട നടീൽ വസ്തുക്കൾ ലഭ്യമാക്കുന്നതിനും ,വിവിധ പരിശീലനപരിപാടികൾ നടത്തുന്നതിനും ലക്ഷ്യമിട്ട് പ്രവർത്തനം 1982 ൽ ആരംഭിച്ച വയനാട് കൃഷി വിജ്ഞാന കേന്ദ്രത്തിൽ സ്ഥിരം അധ്യാപകരുടെയും മറ്റ് അനധ്യാപകരുടെയും അഭാവം സ്ഥാപനത്തിന്റെ പ്രവർത്തനത്തെ സാരമായി ബാധിക്കുന്നുണ്ട്.നിലവിൽ അധ്യാപകരുടെ ആകെയുള്ള 7 സ്ഥിരം തസ്തികളിൽ 4

തസ്തികകളും അനധ്യപകരുടെ 9 തസ്തികകളിൽ 3 തസ്തികകളും ഒഴിഞ്ഞുകിടക്കുന്നു .ഇത്തരത്തിൽ സ്ഥിരം ജീവനക്കാർ ഫാക്കൽറ്റി തലത്തിലും അഡ്മിനിസ്ട്രേഷൻ തലത്തിലും ലഭ്യമല്ലാത്തത് സ്ഥാപനത്തിന്റെ സുഗമമായ പ്രവർത്തനത്തെ ബാധിക്കുന്ന അവസ്ഥയാണുള്ളത്.ജീവനക്കാരുടെ അഭാവം സ്ഥാപനം ലക്ഷ്യമിട്ട പ്രവർത്തനങ്ങൾ സുഗമമായി നടത്തുന്നതിന് വിഘാതമാകുന്നു. ആവശ്യമായ സ്ഥിരം ജീവനക്കാരെ നിയമിച്ച് കർഷകർക്ക് മികച്ച സേവനം ലഭ്യമാക്കുവാൻ ആവശ്യമായ തുടർനടപടികൾ സ്വീകരിക്കുന്നതിലേക്ക് സർവ്വകലാശാല അധികാരികളുടെ പ്രത്യേകശ്രദ്ധ ക്ഷണിക്കുന്നു.

1-4-26-7 വാങ്ങലുകളിൽ - ചട്ടം പാലിച്ചിട്ടില്ല

2017-18 വർഷത്തിൽ HADA പ്രൊജക്റ്റിൽ നിന്നും താഴെപ്പറയുന്ന മെഷീനറികൾ വാങ്ങിയിട്ടുണ്ട്. G.O (P) No.3/2013/SPD, dated 21.06.2013 ഉത്തരവ് പ്രകാരം നിലവിൽ വന്ന കേരള സ്റ്റോർ പർച്ചേസ് മാനുവൽ, സർവ്വകലാശാല രജിസ്ട്രാരുടെ 04.10.2017-ലെ നമ്പർ ജി.എ/പി1/13791/2017 പരിപത്രം, കെ.പി.ട്രോളറുടെ 28.6.2017 ലെ EP/A1/12302/2016 -ാം നമ്പർ കത്ത് എന്നിവയിലെ നിർദ്ദേശങ്ങൾ പാലിക്കാതെയാണ് വാങ്ങലുകൾ നടത്തിയിരിക്കുന്നത്.

| ക്രമ നം | ഇനം | വില |
|---------|---|--------------|
| 1 | ഹെവി ഡ്യൂട്ടി ഇൻഡസ്ട്രിയൽ മിക്സി | ₹32,002.00 |
| 2 | സിപ്പ് അപ് പാക്കർ | ₹1,92,600.00 |
| 3 | സ്റ്റെയിലൻസ് സ്റ്റീൽ ടേബിൾ | ₹41,996.00 |
| 4 | മിക്സ്റ്റർ ബ്ലെൻഡർ | ₹80,830.00 |
| 5 | ഹൈഡ്രോളിക് പ്രസ്സ് | ₹47,200.00 |
| 6 | ആട്ടാ നീഡർ | ₹31,860.00 |
| 7 | ബനാന ചിപ്പ് കട്ടർ | ₹64,900.00 |
| 8 | ഫ്രൂട്ട് മിൽ | ₹1,05,020.00 |
| 9 | സെമി ഓട്ടോമാറ്റിക് ലിക്വിറ്റ് ഫില്ലിംഗ് മെഷീൻ | ₹1,76,411.00 |
| 10 | ഹൈഡ്രോളിക് സേവ മേക്കിംഗ് മെഷീൻ | ₹1,11,510.00 |
| 11 | റിബൺ ബ്ലെൻഡർ | ₹1,33,340.00 |
| 12 | വൈബ്രോ സിഫ്റ്റർ | ₹1,72,280.00 |
| 13 | മൾട്ടി ഹെഡ് മിൽ | ₹1,33,260.00 |
| 14 | മോയിസ്റ്റർ അനാലിസ് | ₹82,600.00 |

| | | |
|-----|--------------------------------------|---------------|
| 15 | അർക്കാ പ്ലേറ്റ് മേക്കിംഗ് യൂണിറ്റ്. | ₹2,58,143.00 |
| 16 | എസ്റ്റാബ്ലിഷ്മെന്റ് സോളാർ പവർ ഗ്രിഡ് | ₹4,39,040.00 |
| 17 | റിട്ടോർട്ട് പാക്കിംഗ് മെഷീൻ | ₹7,67,000.00 |
| 18 | പാസ്റ്റാ മേക്കിംഗ് മിഷ്യൻ | ₹4,00,000.00 |
| 19 | ജാക്ക് ഫ്രട്ട് കട്ടർ | ₹5,900.00 |
| 20 | പ്ലാറ്റ് ഫോം ട്രോളി | ₹17,110.00 |
| ആകെ | | ₹32,93,002.00 |

ഇതു സംബന്ധിച്ച് താഴെപ്പറയുന്ന താഴെപ്പറയുന്ന അപാകങ്ങളിലേക്ക് സർവ്വകലാശാലയുടെ ശ്രദ്ധ ക്ഷണിക്കുന്നു.

- വാങ്ങലുകൾക്കായി ടെണ്ടർ നോട്ടീസ് പ്രസിദ്ധപ്പെടുത്തിയിരിക്കുന്നത് സർവ്വകലാശാലയുടെ വെബ് സൈറ്റിലും, സ്ഥാപനത്തിലെ നോട്ടീസ് ബോർഡിലും മാത്രമാണ്.
- സ.ഉ(എം.എസ്)13/2015/ITD, തി.12.5.2015 പ്രകാരം 5 ലക്ഷം രൂപയ്ക്ക് മുകളിലുള്ള വാങ്ങലുകൾക്ക് ഇ-ടെണ്ടർ നടപടികൾ സ്വീകരിക്കേണ്ടതാണ്. എന്നാൽ 7,67,000 രൂപ ചെലവഴിച്ച് റിട്ടോർട്ട് പാക്കിംഗ് മെഷീൻ വാങ്ങിയ വേളയിൽ ഈ നിർദ്ദേശം പാലിച്ചിട്ടില്ല.
- കേരള സ്റ്റോർ പർച്ചേസ് മാനുവൽ ഖണ്ഡിക 7 പ്രകാരം 1 ലക്ഷം രൂപ മുതൽ 10 ലക്ഷം രൂപ വരെയുള്ള വാങ്ങലുകൾക്ക് മുന്നിലധികം വിതരണക്കാരുടെ പങ്കാളിത്തം ഉറപ്പുവരുത്തേണ്ടതാണ്. എന്നാൽ ഈ നിർദ്ദേശം പൂർണ്ണമായും പാലിച്ചിട്ടില്ല.
- വാങ്ങിയ എല്ലാ ഉപകരണങ്ങളും ഉപയോഗപ്പെടുത്തുന്നതിന് ഓഡിറ്റ് തീയതി വരെയും നടപടികൾ സ്വീകരിച്ചിട്ടില്ല.

1-4-27 കൃഷി വിജ്ഞാന കേന്ദ്രം, കണ്ണൂർ

1-4-27-1 ആദിവാസികൾക്ക് ആട്-കോഴി വളർത്തൽ യൂണിറ്റുകളുടെ വിലവന - അപാകതകൾ

കെ വി കെ -യുടെ മൃഗസംരക്ഷണരംഗത്തെ വ്യാപന പ്രവർത്തനങ്ങളുടെ ഭാഗമായി വയനാട് ജില്ലാ മൃഗസംരക്ഷണ വകുപ്പ് ജില്ലയിലെ വിവിധ ആദിവാസി കോളനികളിൽ ആട് വളർത്തൽ, കോഴി വളർത്തൽ യൂണിറ്റുകൾ സ്ഥാപിക്കുകയുണ്ടായി. ഇതുമായി ബന്ധപ്പെട്ട താഴെപ്പറയുന്ന വിഷയങ്ങളിലേക്ക് സർവ്വകലാശാലയുടെ ശ്രദ്ധ ക്ഷണിക്കുന്നു.

1) വയനാട് ജില്ലാ മൃഗസംരക്ഷണ വകുപ്പ് ഓഫീസറുടെ 21.01.2016 ലെ കത്ത് നമ്പർ 3442/15 പ്രകാരം താഴെപ്പറയുന്ന ഇനങ്ങൾ സപ്ലൈ ചെയ്തതിനെത്തുടർന്ന് ലഭിക്കുവാനുള്ള ₹1308281 രൂപ നാളിതുവരെ ലഭിച്ചതായി കാണുന്നില്ല.

| ക്രമ നം | ഇനം | വില | എണ്ണം | ആകെ |
|----------------|-------------------|-------|-------|----------------|
| 1 | ആട്ടിൻ കൂട് | 70000 | 44 | 3080000 |
| 2 | ആട് | 4500 | 500 | 2250000 |
| 3 | കോഴിക്കൂട് | 6000 | 146 | 876000 |
| 4 | കോഴിക്കഞ്ഞുങ്ങൾ | 100 | 1395 | 139500 |
| 5 | ഇൻഷുറൻസ് പ്രീമിയം | 500 | 259 | 129500 |
| ആകെ | | | | 6475000 |
| ലഭിച്ച തുക | | | | 5166719 |
| ലഭിക്കാനുള്ളത് | | | | 1308281 |

തുക ലഭിക്കാനുള്ള നടപടികൾ ഊർജ്ജിതപ്പെടുത്തേണ്ടതാണ്.

2) ടെണ്ടർ നോട്ടീസ് നമ്പർ: കെ.വി.കെ/45/16 തീയതി, 16.10.2016 (ആട്ടിൻ കൂട്), ടെണ്ടർ നോട്ടീസ് നമ്പർ: കെ.വി.കെ/45/16 തീയതി, 22.02.2017 (കോഴിക്കൂട്) എന്നിവ പ്രകാരം ഉൽപന്നങ്ങൾ വാങ്ങാനായി ടെണ്ടർ ക്ഷണിച്ചിട്ടുണ്ട്. എന്നാൽ 10 ലക്ഷത്തിലധികമുള്ള വാങ്ങലുകൾക്ക് 2013 ലെകേരള സ്റ്റോർ പർച്ചേസ് മാനുവൽ ഖണ്ഡിക 7 പ്രകാരം വ്യാപക പ്രചാരമുള്ള മലയാളം, ഇംഗ്ലീഷ് ദിനപത്രങ്ങളിൽ പരസ്യം നൽകി മത്സരാധിഷ്ഠിത ടെണ്ടർ ക്ഷണിക്കേണ്ടതാണ്. ഈ വാങ്ങലുകളിൽ സ്റ്റോർ പർച്ചേസ് മാനുവൽ പ്രകാരമുള്ള നടപടികൾ സ്വീകരിച്ചിട്ടില്ല. ഭാവിയിൽ ഇത്തരം അപാകതകൾ ആവർത്തിക്കാതിരിക്കുന്നതിനുള്ള നടപടികൾ സ്വീകരിക്കേണ്ടതാണ്.

3) ആട്ടിൻ കൂട്, കോഴിക്കൂട് എന്നിവ വിതരണം ചെയ്യുന്നതിന് ടെണ്ടർ ലഭിച്ച കീർത്തി എൻ ജിനീയറിംഗ് വർക്സ്, ബതിയടുക്ക, കാസർഗോഡ് എന്ന സ്ഥാപനത്തിന് 2017-18 വർഷത്തിൽ നൽകിയ തുകകളുടെ വിവരങ്ങൾ താഴെക്കൊടുക്കുന്നു.

| ക്രമ നം | ബിൽ/ഇൻവോയ്സ് നം/ തീയതി | ഇനം | തുക | തുക നൽകിയതിന്റെ വിവരങ്ങൾ | |
|---------|------------------------------|------------|--------|--------------------------|----------------|
| | | | | CBV നം | ചെക്ക് നം |
| 1 | 351/15-2-17 | ആടിൻകൂട് | 976500 | 14/4/17-18 | 526107/22-4-17 |
| 2 | ഇല്ല (രസീതി നം.359/28-4-17) | ആടിൻകൂട് | 189000 | 13/7/17-18 | 523467/12/7/17 |
| 3 | ഇല്ല (രസീതി നം.354/25.4.17) | കോഴിക്കൂട് | 145000 | 22/9/17-18 | 513141/20.9.17 |
| 4 | ഇല്ല (രസീതി നം.369/ 27.9.17) | കോഴിക്കൂട് | 217800 | 23/10/17-18 | 513158/9.10.17 |
| 5 | ഇല്ല (രസീതി നം.326/ 1.5.17) | കോഴിക്കൂട് | 247500 | 71/3/17-18 | 770055/31.3.18 |

എന്നാൽ മേൽ ഇൻവോയ്സുകൾ 2005 ലെ കേരള വാല്യൂ ആഡഡ് ടാക്സ് റൂൾസ് 58 (10) ലെ ഫോറം നം.8 പ്രകാരമുള്ള നിശ്ചിത മാതൃകയിലുള്ളതോ, 1-7-2017 നു നിലവിൽ വന്ന ചരക്ക് സേവന നികുതി നിയമപ്രകാരമുള്ള നിർദ്ദിഷ്ട പ്രഫോർമയിലുള്ളതോ അല്ല. സമർപ്പിച്ച ഇൻവോയ്സുകളിൽ KVAT/ SGST/CGST എന്നിവ രേഖപ്പെടുത്തുകയും ചെയ്തിട്ടില്ല. ഇതുമൂലം കേന്ദ്ര/സംസ്ഥാന സർക്കാരുകൾക്ക് ലഭിക്കേണ്ട നികുതികൾ ലഭിക്കാതെ വന്നിട്ടുണ്ട് കേന്ദ്ര/സംസ്ഥാന സർക്കാരുകൾക്ക് ലഭിക്കേണ്ട നികുതി ഉറപ്പുവരുത്തുന്നതിൽ കൃഷി വിജ്ഞാന കേന്ദ്രം വീഴ്ച വരുത്തിയത് സംബന്ധിച്ച് സർവ്വകലാശാലാ തലത്തിൽ തുടർനടപടികൾ ശുപാർശ ചെയ്യുന്നു.

4) ഈ പ്രൊജക്ടിനുവേണ്ടി 503 ആടുകളെ കണ്ണൂർ ഗോട്ട് ഫാർമേഴ്സ് പ്രൊഡ്യൂസർ കമ്പനി ലിമിറ്റഡിൽ നിന്നും നേരിട്ടാണ് വാങ്ങിയിരിക്കുന്നത്. 2013 ലെ കേരള സ്റ്റോർ പർച്ചേസ് മാനുവൽ പ്രകാരം 15000 രൂപക്ക് മുകളിലുള്ള വാങ്ങലുകൾക്ക് മത്സരാധിഷ്ഠിത ക്വട്ടേഷൻ / ടെണ്ടർ ക്ഷണിക്കേണ്ടതാണ്. എന്നാൽ ഈ വ്യവസ്ഥകൾക്ക് വിരുദ്ധമായിട്ടാണ് വാങ്ങൽ നടത്തിയിട്ടുള്ളത്. വാങ്ങലുകളിൽ സുതാര്യത ഉറപ്പുവരുത്തുന്നതിനാവശ്യമായ നടപടികൾ സ്വീകരിക്കേണ്ടതാണ്.

5) റിവോൾവിംഗ് ഫണ്ട് സ്റ്റോക്ക് രജിസ്റ്റർ വോള്യം II, പേജ് നം.246, 247, 372 എന്നിവയിലെ രേഖപ്പെടുത്തലുകൾ പ്രകാരം 503 ആടുകളെ കണ്ണൂർ ഗോട്ട് ഫാർമേഴ്സ് പ്രൊഡ്യൂസർ കമ്പനി ലിമിറ്റഡിൽ നിന്നും വാങ്ങിയിട്ടുണ്ട്. വയനാട് ജില്ലാ മൃഗ സംരക്ഷണ ഓഫീസിൽ നിന്നും ലഭിക്കാനുള്ള തുകക്ക് വേണ്ടി 7/2/18 നു 45/16 നമ്പർ കത്ത് പ്രകാരം 500 ആടുകളുടെ വിലയാണ് ആവശ്യപ്പെട്ടിരിക്കുന്നത്. 3 ആടുകൾ ചത്തതിനെ തുടർന്ന് പുൽപ്പള്ളി വെറ്റിനറി ഡിസ്പെൻസറിയിലേക്ക് പകരം ആടുകളെ നൽകിയിതായി സ്റ്റോക്ക് രജിസ്റ്ററിൽ രേഖപ്പെടുത്തിയിട്ടുണ്ട്. ഈ

3 ആടുകളുടെ വിലയായ ₹10500/- കണ്ണൂർ ഗോട്ട് ഫാർമേഴ്സ് പ്രൊഡ്യൂസർ കമ്പനി ലിമിറ്റഡിൽ നിന്നും തിരികെ ഈടാക്കുന്നതിന് നടപടികൾ സ്വീകരിച്ചിട്ടില്ല. ആയത് ഈടാക്കുന്നതിനുള്ള നടപടികൾ സ്വീകരിക്കേണ്ടതാണ്.

6) കണ്ണൂർ ഗോട്ട് ഫാർമേഴ്സ് പ്രൊഡ്യൂസർ കമ്പനി ലിമിറ്റഡിൽ നിന്നും വാങ്ങിയ 503 ആടുകളുടെയും തൂക്കം ഓരോന്നിനും 15 കിലോഗ്രാം വീതവും വില ₹4125/- (15x275.00) പ്രകാരവുമാണ്. എല്ലാ ആടുകൾക്കും ഒരേ തൂക്കം ഉണ്ടാവുകയും, ഒരേ നിരക്കിൽ വില നൽകുകയും ചെയ്ത് സംബന്ധിച്ച് തുടരന്വേഷണം ആവശ്യമാണ്.

1-4-27 -2 ചരക്ക് -സേവന നികുതി ഒടുക്കിയിട്ടില്ല

SHM Project – FLD on Integrated Vertical Farming System എന്ന പ്രോജക്റ്റിൽ ഗിഗ്ഗിൻസ് ഫാം വീലൂ സ്ഥാപിക്കുന്നതിനായി ആവേത്ത് എഞ്ചിനീയറിംഗ് വർക്സ്, പുത്തൻവേലിക്കര, എറണാകുളം എന്ന സ്ഥാപനത്തിന് ടെണ്ടർ നൽകിയിട്ടുണ്ട്. ഒരു യൂണിറ്റിന് 338000 രൂപ നിരക്കിൽ 3 യൂണിറ്റുകൾ സ്ഥാപിച്ചിട്ടുണ്ട്. ഇൻസുക്ഷണൽ ഫാം വെള്ളായണി, RARS കമരകം എന്നിവിടങ്ങളിൽ സ്ഥാപിച്ച യൂണിറ്റുകളുടെ 100% ചെലവ് സ്റ്റേറ്റ് ഹോർട്ടികൾച്ചർ മിഷനും, സ്വകാര്യ വ്യക്തിയുടെ സ്ഥലത്ത് സ്ഥാപിച്ച യൂണിറ്റിന്റെ 75% തുക സ്റ്റേറ്റ് ഹോർട്ടികൾച്ചർ മിഷൻ സബ്സിഡിയായും ബാക്കി 25% തുക കർഷക വിഹിതവുമായാണ് നിർവഹിച്ചത്.

2017-18 സാമ്പത്തിക വർഷത്തിൽ താഴെപ്പറയും പ്രകാരം തുകകൾ ആവേത്ത് എഞ്ചിനീയറിംഗ് വർക്സിന് യൂണിറ്റുകൾ സ്ഥാപിച്ചതിന് നൽകിയിട്ടുണ്ട്.

| ക്രമ നം | ഇൻവോയ്സ് നം/ തീയതി | സ്ഥാപിച്ച സ്ഥലം | തുക | തുക നൽകിയതിന്റെ വിശദാംശങ്ങൾ | |
|---------|--------------------|--|-----------|-----------------------------|-----------------|
| | | | | CBV നം | ചെക്ക് നം/തീയതി |
| 1 | ഇല്ല തി: 22.1.18 | ഇൻസുക്ഷണൽ ഫാം, വെള്ളായണി | 169000.00 | 3/3/17-18 | 643873/1.3.18 |
| 2 | ഇല്ല തി: 20.3.18 | RARS കമരകം | 169000.00 | 51/3/17-18 | 643818/26.3.18 |
| 3 | ഇല്ല തി: 31.03.18 | ശ്രീ.ഷിംജിത്.എൻ, ഷേർളി നിവാസ്, തില്ലങ്കേരി | 253500.00 | 76/3/17-18 | 770036/31.3.18 |

എന്നാൽ ചരക്ക് സേവന നികുതി നിയമപ്രകാരമുള്ള നിർദ്ദിഷ്ട പ്രമോർമയിലുള്ള ഇൻവോയ്സ്/ബിൽ ആവേത്ത് എഞ്ചിനീയറിംഗ് വർക്സ് നൽകുകയോ, സമർപ്പിച്ച ഇൻവോയ്സുകളിൽ SGST/CGST തുകകൾ എന്നിവ രേഖപ്പെടുത്തുകയോ ചെയ്തിട്ടില്ല. ഇതുമൂലം

കേന്ദ്ര/സംസ്ഥാന സർക്കാരുകൾക്ക് അടവകേണ്ട 18% ചരക്ക് സേവന നികുതി ഒടുക്കിയിട്ടില്ല. ഇതു സംബന്ധിച്ച് സർവ്വകലാശാല തലത്തിൽ തുടർനടപടികൾ സ്വീകരിക്കേണ്ടതാണ്.

(ഓഡിറ്റ് റിക്വസിഷൻ നം.12/21.06.2018)

1-4-27-3 ഇരുചക്രവാഹനങ്ങൾ ഉപയോഗമില്ലാതെ നശിച്ചുകൊണ്ടിരിക്കുന്നു

KL 08AK 6237 ഹീറോ ഹോണ്ട സ്കൂർഡർ മോട്ടോർ സൈക്കിൾ, KL 59A 8450 ഹോണ്ട ആക്ടീവ സ്കൂട്ടർ എന്നീ ഇരുചക്ര വാഹനങ്ങൾ കൃഷി വിജ്ഞാനകേന്ദ്രത്തിൽ ഉപയോഗിക്കാതെ സൂക്ഷിച്ചിട്ടുണ്ട്. ലോഗ് ബുക്കുകൾ പ്രകാരം KL 08AK 6237 എന്ന വാഹനം 31.03.2017 നും, KL 59A 8450 എന്ന വാഹനം 6.3.2017 നുമാണ് അവസാനമായി ഉപയോഗിച്ചിരിക്കുന്നത്. CBV നം.66/3/17-18, ചെക്ക് നം 400205/27.3.18 പ്രകാരം 972 രൂപ ഇൻഷുറൻസ് പ്രീമിയം ഇനത്തിൽ KL 59A 8450 എന്ന വാഹനത്തിന് അടവാക്കിയിട്ടുണ്ട്. ജീവനക്കാരില്ലാത്തതാണ് ഇവ ഉപയോഗിക്കാതിരിക്കുന്നതിന് കാരണമായി പറഞ്ഞിരിക്കുന്നത്. കണ്ണൂർ കൃഷിവിജ്ഞാനകേന്ദ്രത്തിൽ ഈ വാഹനങ്ങൾക്ക് ഉപയോഗമില്ലെങ്കിൽ മറ്റ് സ്റ്റേഷനുകളിൽ ഇവ പ്രയോജനപ്പെടുത്തുന്നതിലേയ്ക്കായി ഹെഡ് കാർട്ടേജുമായി ബന്ധപ്പെട്ട് നടപടി സ്വീകരിക്കേണ്ടതാണ്.

1-4-27-4 ജീവനക്കാരുടെ കുറവ് സ്ഥാപനത്തിന്റെ സുഗമമായ പ്രവർത്തനത്തെ ബാധിക്കുന്നു

കർഷകർക്ക് ആധുനിക കൃഷി സമ്പ്രദായങ്ങൾ പരിചയപ്പെടുത്തുന്നതിനും, മെച്ചപ്പെട്ട നടീൽ വസ്തുക്കൾ ലഭ്യമാക്കുന്നതിനും ,വിവിധ പരിശീലനപരിപാടികൾ നടത്തുന്നതിനും ലക്ഷ്യമിട്ട് 2004 ൽ പ്രവർത്തനം ആരംഭിച്ച കണ്ണൂർ കൃഷി വിജ്ഞാന കേന്ദ്രത്തിൽ സ്ഥിരം അധ്യാപകരുടെയും മറ്റ് അനധ്യാപകരുടെയും അഭാവം സ്ഥാപനത്തിന്റെ പ്രവർത്തനത്തെ സാരമായി ബാധിക്കുന്നുണ്ട്.നിലവിൽ അധ്യാപകരുടെ ആകെയുള്ള 7 സ്ഥിരം തസ്തികകളിൽ പ്രോഗ്രാം കോ-ഓർഡിനേറ്റർ മാത്രമാണുള്ളത്. അധ്യാപകരുടെ 6 തസ്തികകൾ ഒഴിഞ്ഞുകിടക്കുന്നു. അനധ്യാപകരുടെ ആകെയുള്ള 9 തസ്തികകളിൽ നിലവിൽ 3 പേർ മാത്രമാണുള്ളത്.ഇത്തരത്തിൽ സ്ഥിരം ജീവനക്കാർ ഫാക്കൽറ്റി തലത്തിലും അഡ്മിനിസ്ട്രേഷൻ തലത്തിലും ലഭ്യമല്ലാത്തത് സ്ഥാപനത്തിന്റെ സുഗമമായ പ്രവർത്തനത്തെ ബാധിക്കുന്ന അവസ്ഥയാണുള്ളത്.ജീവനക്കാരുടെ അഭാവം സ്ഥാപനം ലക്ഷ്യമിട്ട പ്രവർത്തനങ്ങൾ സുഗമമായി നടത്തുന്നതിന് വിഘാതമാകുന്നു. ആവശ്യമായ സ്ഥിരം ജീവനക്കാരെ നിയമിച്ച് കർഷകർക്ക് മികച്ച സേവനം ലഭ്യമാക്കുവാൻ ആവശ്യമായ തുടർനടപടികൾ സ്വീകരിക്കുന്നതിലേക്ക് സർവ്വകലാശാല അധികാരികളുടെ പ്രത്യേകശ്രദ്ധ ക്ഷണിക്കുന്നു.

1-4-28 കൃഷി വിജ്ഞാന കേന്ദ്രം, തൃശ്ശൂർ

1-4-28-1 Accelerating vegetable seed production through farmer participatory intervension in Thrissur Dist.- മുൻഗണനാക്രമം പാലിച്ചിട്ടില്ല, ലക്ഷ്യം കൈവരിച്ചിട്ടില്ല

Accelerating vegetable seed production through framer participatory intervention in thrissur district എന്ന സ്റ്റേറ്റ് പ്ലാൻ പ്രോജക്ട് ലക്ഷ്യം കൈവരിച്ചിട്ടില്ല. ഡയറക്ടർ ഓഫ് റിസർച്ചിന്റെ 17-12-2015-ലെ ബി.ജി/ എ 1 /126 /16 നമ്പർ കത്ത് പ്രകാരം 29.296 ലക്ഷം രൂപയുടെ പ്രോജക്ടിന് അനുമതി ലഭിക്കുകയുണ്ടായി. 20-03-2016-ന് ആദ്യ ഗഡുവായ 10,00,000/ രൂപ ലഭിച്ചു.

ഈ പദ്ധതി വിഭാവന ചെയ്തത് വിവിധ പഞ്ചായത്തുകളിൽ നിന്നു തിരഞ്ഞെടുത്ത കർഷകരുടെ പങ്കാളിത്തത്തോടെയുള്ള വിത്തുത്പാദനം നടത്തി പച്ചക്കറി വിത്ത് ഉല്പാദനം ത്വരിതപ്പെടുത്തുക ഈ വിത്തുകൾ ഗുണമേന്മ ഉറപ്പുവരുത്തിയ ശേഷം ഗ്രേഡിംഗ് നടത്തി വിതരണം ചെയ്യുക എന്നിവയാണ് .എന്നാൽ പദ്ധതി ചിലവുകൾ ചെയ്തിരിക്കുന്നത് മുൻ ഗണനാക്രമം പാലിക്കാതെയാണ് 2014-15-ൽ പ്രവർത്തന ആരംഭിക്കേണ്ട പദ്ധതിയിൽ ചിലവുകൾ ആരംഭിച്ചിരിക്കുന്നത് 2015-16-ൽ ആണ് 2016 ജൂലായ് മാസത്തിൽ 8,86,420 രൂപ ചിലവഴിച്ച് കേരള അഗ്രോ ഇൻസ്ട്രിസിൽ നിന്ന് താഴെപ്പറയുന്ന ഉപകരണങ്ങൾ വാങ്ങിയിട്ടുണ്ട്.

| | |
|----------------|----------|
| Seed Extractor | 4,72,500 |
| Drier | 3,88,500 |
| Power Sprayer | 25,420 |

എന്നാൽ വിത്തുത്പാദനം ആരംഭിച്ചത് സെപ്റ്റംബർ 2017 നും കർഷകർ ഉല്പാദിപ്പിച്ച വിത്തുകൾ സ്ഥാപനത്തിൽ ലഭിച്ചിട്ടുള്ളത് 2018 മാർച്ച് മാസത്തിലുമാണ്. 2017-18 ൽ 813598 രൂപയുടെ ഉപകരണങ്ങൾ വാങ്ങിയിട്ടുണ്ട് ജൂലായ് 2018-ആണ് ഉപകരണങ്ങൾ സ്ഥാപനത്തിൽ ലഭിച്ചിട്ടുള്ളത് (പ്രധാനപ്പെട്ട ചില ഉപകരണങ്ങളുടെ വിശദാംശങ്ങൾ താഴെ കൊടുക്കുന്നു.)

| SL. No | ITEM | AMOUNT |
|--------|---|--------|
| 1 | Continous Sealer SCSI 3H | 25960 |
| 2 | P.B. Sealer 400 HB | 4472 |
| 3 | A Moisture Analyser (ohanus MB 23) | 92040 |
| 4 | Electronic weighing balace (CT-15K1(225*300mm) with | 8850 |

| | | |
|----|---|----------|
| | battery back up / Red) | |
| 5 | Electronic weighing balace plat form model KAP -200 | 11682 |
| 6 | Farm Tools | 11695 |
| 7 | Rocker Sprayer – ALAP | 5000 |
| 8 | Brush Cutter | 20,000 |
| 9 | Seed Treater | 68250 |
| 10 | MulticropTresher | 1,68,000 |

ഈ ഉപകരണങ്ങളെല്ലാം തന്നെ ഇൻസ്റ്റാൾ ചെയ്യുകയോ പ്രവർത്തനം ആരംഭിക്കുകയോ ചെയ്തിട്ടില്ല. 2015-16-ൽ വാങ്ങിയ സീഡ് എക്സ്ട്രാക്ടർ തക്കാളി, വഴുതന, പച്ചമുളക് എന്നിവയുടെ വിത്തുകൾ സംസ്കരിക്കാനുള്ളതാണ് എന്നാൽ 2017-18-ൽ കർഷകർക്ക് വിത്തുകൾ ഉല്പാദിപ്പിക്കുവാനായി നൽകിയത് പാവൽ, പടവലം, പയർ എന്നിവയാണ്. കർഷക പങ്കാളിത്തത്തോടെ 2,86,550 രൂപയുടെ വിത്തുകൾ ഉല്പാദിപ്പിക്കുകയും ഇതിന് കർഷകർക്ക് ചിലവായ 85061 രൂപ കർഷകർക്ക് വിതരണം ചെയ്യുകയും ചെയ്തിട്ടുണ്ട്. എന്നാൽ ഈ വിത്തുകളൊന്നും യന്ത്രസാമഗ്രികൾ ഉപയോഗിച്ച് ഗ്രേഡിംഗ് നടത്തിയിട്ടില്ല.

ഈ പ്രോജക്ട് വഴി 18 ലക്ഷം രൂപയുടെ ആസ്തി കെ.വി.കെ - യിൽ സൃഷ്ടിക്കുകയുണ്ടായി എന്നാൽ ഇവ പ്രോജക്ടിന്റെ ലക്ഷ്യം കൈവരിക്കുന്നതിലേക്കായി മുതൽകൂട്ടാനായിട്ടില്ല. ഉപകരണങ്ങൾ സ്ഥാപിച്ച് ജില്ലയിലെ കർഷകർക്കും വെള്ളാനിക്കരയിലെ മറ്റു സ്ഥാപനങ്ങൾക്കും പച്ചക്കറി വിത്ത് സംസ്കരണത്തിനുള്ള ഒരു കേന്ദ്രമായി സീഡ് പ്രോസസിംഗ് ലബോറട്ടറിയെ ഉയർത്തിക്കൊണ്ടുവരുവാൻ വേണ്ട നടപടികൾ ഊർജ്ജിതമായി കൈകൊള്ളേണ്ടതാണ്. പ്രോജക്ടിന്റെ വർഷം തിരിച്ചുള്ള ചിലവുകൾ താഴെ നൽകുന്നു.

| വർഷം | ചിലവ് |
|---------|-------------|
| 2014-15 | 0 |
| 2015-16 | 9.86 ലക്ഷം |
| 2016-17 | 3.52 ലക്ഷം |
| 2017-18 | 15.90 ലക്ഷം |
| Total | 29.28 ലക്ഷം |

സ്റ്റേറ്റ് പ്ലാൻ പ്രോജക്റ്റുകളുടെ ചെലവുകൾ അവയുടെ ലക്ഷ്യം കൈവരിക്കുന്നതിലേക്കായി മുൻഗണനാക്രമം പാലിച്ചുകൊണ്ട് സമയബന്ധിതമായി ചെയ്യേണ്ടതാണ്.

1-4-29 കൃഷി വിജ്ഞാനകേന്ദ്രം, കോട്ടയം

1-4-29-1 സർക്കാർ ഉത്തരവിലെ സ്പെസിഫിക്കേഷനിലില്ലാത്ത ഇനം ഫർണിച്ചർ സർക്കാർ നിരക്കിൽ അധികരിച്ച് വാങ്ങി

മീനച്ചിൽ റബ് വുഡ് ലിമിറ്റഡ് എന്ന സ്ഥാപനത്തിൽ നിന്നും സർക്കാർ ഉത്തരവിലെ സ്പെസിഫിക്കേഷനിലില്ലാത്ത ഇനം ഫർണിച്ചർ സർക്കാർ നിരക്കിൽ അധികരിച്ച് വാങ്ങി.

CBV.NO. 53/11/17 - 230280, cheque No. 916316/22.11.2017

മീനച്ചിൽ റബ് വുഡ് ലിമിറ്റഡ്, അടിവാരം, പൂഞ്ഞാർ എന്ന സ്ഥാപനത്തിൽ നിന്നും താഴെ പ്രകാരം 230280/- രൂപ നല്ലി ഓഫീസ് ടേബിളുകൾ വാങ്ങിയിട്ടുണ്ട്.

| ക്രമ നം. | ഇൻവോയ്സ് നം. | ഇനം | എണ്ണം / നിരക്ക് | തുക |
|----------|-------------------|----------------------------|-----------------|---|
| 1. | 1.സി69/19.11.2017 | Office table 1500X750X750 | 6 Nos. @21750/- | 130500/- 45500/ |
| | | Office table 1650X1850X750 | 1 Nos. @45500/ | SGST 24640/- CGST 24640/- ആകെ 225280/- |
| 2. | സി69/19.11.2017 | side table 450X450X750 | 1No. @3906.25 | 3906.25 SGST 546.88 CGST 546.88 ആകെ 5000/- |

G.O(RT) No. 43/2017/SPD 15.7.2017 ഉത്തരവിൽ മീനച്ചിൽ റബ് വുഡ് ലിമിറ്റഡിന് സംസ്കരിച്ച റബ്ബർവുഡ് ഫർണിച്ചറും, ഓഫീസ് ഫർണിച്ചറും ടെണ്ടർ നടപടികളില്ലാതെ വാങ്ങാമെങ്കിലും, വാങ്ങുന്ന ഫർണിച്ചറിന്റെ വില ഓരോയിനത്തിനും G.O(RT) No. 24/2016/SPD 27.04.2016 ഉത്തരവിന്റെ അനുകൂലിൽ പറയുന്ന വില വിലയിൽ അധികരിക്കാൻ പാടില്ലെന്ന് നിർദ്ദേശിച്ചിട്ടുണ്ട്. വാങ്ങിയ മൂന്നിനങ്ങളും പ്രസ്തുത അനുകൂലിൽ പറഞ്ഞിട്ടുള്ള ഇനങ്ങളല്ല.

അനുകൂലിലെ ഇനം 54 Executive table with cabin draw T54 1500LX1050WX750H വില 20000/- രൂപയാണ്. ആദ്യ ഇനം അതിലും കൂടിയ നിരക്കിലാണ് വാങ്ങിയിരിക്കുന്നത്. മറ്റ് രണ്ടിനങ്ങളുടെ നിരക്ക് താരതമ്യപ്പെടുത്താവുന്ന സ്പെസിഫിക്കേഷനുള്ള ഇനങ്ങൾ സർക്കാർ ഉത്തരവിലില്ല. കൂടിയ നിരക്കിൽ ഫർണിച്ചർ വാങ്ങിയതിന് വിശദീകരണം ആവശ്യപ്പെട്ട് നല്ലിയ ഓഡിറ്റ് ഒബ്ജക്ഷൻ (നം.2/27.02.2019) മറുപടി ലഭ്യമാക്കിയിട്ടില്ല. സർക്കാർ ഉത്തരവിലെ സ്പെസിഫിക്കേഷൻ വിരുദ്ധമായും അധികരിച്ച നിരക്കിലും ഫർണിച്ചർ വാങ്ങിയതിന് വിശദീകരണം ലഭ്യമാക്കേണ്ടതും, അധികം തുക നല്ലിയത് മീനച്ചിൽ റബ് വുഡ് ലിമിറ്റഡ് എന്ന സ്ഥാപനത്തിൽ നിന്നും ഈടാക്കി വിവരം അറിയിക്കേണ്ടതുമാണ് .

1-4-30 കൃഷി വിജ്ഞാന കേന്ദ്രം, പാലക്കാട്

1-4-30-1 R.F. Account (Soil Testing) S.B.I A/c. No. 57061792402 - തുക വിനിയോഗിക്കാതെ അവശേഷിക്കുന്നു

R.F. Account (Soil Testing) S.B.I A/c. No. 57061792402 എന്ന അക്കൗണ്ടിൽ 31.03.2018-ൽ 3,87,785/-രൂപ അവശേഷിക്കുന്നു. ഈ തുക 31/12/2004 ൽ R.F.പ്രവർത്തനങ്ങൾ കായി അക്കൗണ്ടിൽ നിക്ഷേപിച്ച (S.B.T A/c. No.14566) 2,00,000 രൂപയുടെ തുടർച്ചയാണ്. എന്നാൽ നിലവിൽ സ്ഥാപനത്തിൽ R.F. mode - ൽ Soil Testing പ്രവർത്തനം നടത്തുന്നില്ല. R.F. mode - ൽ പ്രവർത്തനം ഇല്ലെങ്കിലും ഇത്രയും തുക അക്കൗണ്ടിൽ അവശേഷിക്കുന്നത് ഉചിതമല്ല. R.F.പ്രവർത്തനങ്ങൾ പുനരാരംഭിക്കുന്നതിനുള്ള നടപടികൾ സ്വീകരിക്കുകയോ, ആയത് അപ്രായോഗികമാണെങ്കിൽ അക്കൗണ്ട് നിർത്തലാക്കി ശേഷിക്കുന്ന തുക സർവകലാശാലയിലേയ്ക്ക് തിരികെ കൈമാറുന്നതിനുള്ള നടപടികൾ സ്വീകരിക്കുകയോ ചെയ്യേണ്ടതാണ്.

1-4-30-2 അടയ്ക്കു പൊളിക്കൽ യന്ത്രം - ഉപയോഗിക്കുന്നതിനുള്ള സാഹചര്യം ഒരുക്കേണ്ടതാണ്

CBV No. 0021-09/2017 മുഖേന 65000 രൂ ചെലവഴിച്ച് (ചെക്ക് നം. 889522/22.09.17) മെ. ബി ടി നമ്പൂതിരിസ് ഹരിത അഗ്രിടെക്സ് , തൃശ്ശൂർ എന്ന സ്ഥാപനത്തിൽ നിന്നും Arecanut dehussing machine (അടയ്ക്കു പൊളിക്കുന്നതിനുള്ള യന്ത്രം) വാങ്ങിയിട്ടുണ്ട്. സ്റ്റോക്കിൽ രേഖപ്പെടുത്തിയിട്ടുണ്ടെങ്കിലും ഭൗതിക പരിശോധനാവേളയിൽ പ്രസ്തുത ഉപകരണം സ്ഥാപനത്തിൽ ഉണ്ടായിരുന്നില്ല. ഇത് സംബന്ധിച്ച് ഓഡിറ്റ് അന്വേഷണ (നം. 3/23.06.18) ത്തിന് കർഷകരുടെ തോട്ടങ്ങളിൽ പരീക്ഷിച്ച് വാടക നിശ്ചയിക്കുന്നതിനായി കൊണ്ടുപോയി എന്നാണ് മറുപടി നൽകിയത്. ഉപകരണം പ്രവർത്തിക്കുവാൻ ആവശ്യമായ ഷെഡും മറ്റ് അനുബന്ധസൗകര്യങ്ങളും തയ്യാറാക്കി വരികയാണെന്നും ആയത് അടിയന്തിരമായി പൂർത്തീകരിച്ചതിനുശേഷം വാടക നിശ്ചയിക്കുന്നതിനുള്ള നടപടികൾ സ്വീകരിക്കുന്നതാണെന്നും അറിയിച്ചിട്ടുണ്ട്. ഉപകരണം പ്രവർത്തിപ്പിക്കുന്നതിനാവശ്യമായ സൗകര്യങ്ങളും സാഹചര്യങ്ങളും അടിയന്തിരമായി ഒരുക്കേണ്ടതും ആയത് ഫലപ്രദമായി ഉപയോഗിക്കുന്നതിനാവശ്യമായ നടപടികൾ കൈക്കൊള്ളേണ്ടതുമാണ്.

1-4-31 എക്സ്റ്റൻഷൻ ട്രെയിനിംഗ് സെന്റർ, മഞ്ചേശ്വരം

1-4-31-1 വാർഷികക്കണക്കിലെ അപാകതകൾ

2017-18 ലെ UFAST പ്രകാരമുള്ള ബാങ്ക് നീക്കിയിരുന്ന ബാങ്ക് പാസ്സ് ബുക്ക് പ്രകാരമുള്ള നീക്കിയിരുന്ന തമ്മിൽ വ്യത്യാസം കാണുന്നു. വിശദാംശങ്ങൾ താഴെക്കൊടുക്കുന്നു.

| ക്രമ നം | അക്കൗണ്ട് നമ്പർ | 31.03.2018 ലെ UFAST പ്രകാരമുള്ള ബാങ്ക് നീക്കിയിരുന്ന | 31.03.2018 ലെ ബാങ്ക് പാസ്ബുക്ക്/ സ്റ്റേറ്റ്മെന്റ് പ്രകാരമുള്ള ബാങ്ക് നീക്കിയിരുന്ന |
|---------|---------------------|--|--|
| 1 | CA -57052102294 | 10652 | 214920 |
| 2 | PRIME – 57052124514 | 204812 | 1812 |
| 3 | RF- 37048599094 | 224717 | 232930 |

Uncashed Cheques, Cheques not collected എന്നിവ രേഖപ്പെടുത്തി Reconciliation നടത്തി വിശദാംശങ്ങൾ ഓഡിറ്റിനെ അറിയിക്കേണ്ടതാണ്.

1-4-31-2 ഉടമസ്ഥാവകാശത്തിനായുള്ള നടപടികൾ ഊർജ്ജിതമാക്കേണ്ടതാണ്

ജി.ഒ. എം. എസ്സ് 472/96/ ആർ.ഡി / തി. 13. 8. 96, ജി.ഒ. എം. എസ്സ് 556/96/ ആർ.ഡി / തി. 24. 9. 96 എന്നീ സർക്കാർ ഉത്തരവുകൾ പ്രകാരം വോർക്കാടിയിലെ 16.05 ഏക്കർ ഭൂമി പട്ടവ്യവസ്ഥയിൽ കൈവശം വെച്ചാണ് ആർ എ ആർ എസ് പീലിക്കോടിന്റെ ഉപവിഭാഗമായ ഇ ടി സി മഞ്ചേശ്വര 1996 മുതൽ പ്രവർത്തിച്ചുപോരുന്നത്. ഈ ഭൂമിയിന്മേൽ ഉടമസ്ഥാവകാശം ലഭിക്കുന്നതിനു വേണ്ടിയുള്ള ദീർഘകാല പരിശ്രമങ്ങൾ നടന്നുവെങ്കിലും ഓഡിറ്റ് കാലയളവു വരെ അവ ഫലപ്രാപ്തിയിലെത്തിയിട്ടില്ല. അഡിഷണൽ ചീഫ് സെക്രട്ടറി ജില്ലാ കളക്ടറോട് വസ്തുക്കൈമാറ്റത്തിന്റെ നിജസ്ഥിതി റിപ്പോർട്ട് ചെയ്യാൻ ആവശ്യപ്പെട്ടുകൊണ്ട് നൽകിയ കത്തിന് (നം.187/14/2017/റെവ / തി.12.12.17) പ്രാദേശിക റവന്യൂ അധികൃതർ നൽകിയ മറുപടി (എൻ.ഡി.സ്. 12/ 2018/ വോർക്കാടി / തി. 10.04.2018) സർവ്വകലാശാല അപേക്ഷ നൽകിയത് നിർദ്ദിഷ്ട ഫോമിലല്ല എന്നാണ്. കേവലസാങ്കേതികതയിൽ പിടിച്ച് നടപടികൾ വൈകിപ്പിക്കുകയാണോ എന്ന് സംശയം ജനിപ്പിക്കും വിധമാണ് 4 മാസം കഴിഞ്ഞ് വില്ലേജ്തല റവന്യൂ അധികൃതർ സർക്കാരിലേക്കയച്ച മേൽമറുപടി.

സ്റ്റേഷൻ പ്രവർത്തനം നിലച്ച് ഭൂമി ദീർഘനാൾ കാട്ടുപിടിച്ചു കിടന്നതിനാലും ഉടമസ്ഥാവകാശത്തിനായി ഔദ്യോഗിക തലത്തിൽ നടത്തിയ പരിശ്രമങ്ങളോടുള്ള പ്രാദേശിക റവന്യൂ അധികൃതരുടെ തണുപ്പൻ പ്രതികരണത്തിന്റെ പശ്ചാത്തലത്തിലും ഭൂമി കയ്യേറ്റത്തിന്

സാധ്യത നിലനിൽക്കുന്നുണ്ട്. ആയതു കൂടി കണക്കിലെടുത്ത് ഉടമസ്ഥാവകാശത്തിനായുള്ള നടപടികൾ ഊർജ്ജിതമാക്കാൻ സർവ്വകലാശാലതലത്തിൽ ജാഗ്രതപൂർവ്വതയോടെയാണ്.

1-4-31-3 ട്രെയിനിംഗ് ഹോസ്റ്റൽ പുനരുദ്ധാരണം - അടിയന്തിര പ്രാധാന്യത്തോടെ നിർമ്മാണം പൂർത്തിയാക്കേണ്ടതാണ്

1997 ൽ ആരംഭിച്ച് 2000-2001 കാലത്ത് ഫണ്ടിന്റെ അപര്യാപ്തമൂലം പണിപാതിവഴിയിലുപേക്ഷിച്ച ട്രെയിനിംഗ് ഹോസ്റ്റൽ കെട്ടിടത്തിന്റെ പുനരുദ്ധാരണത്തിനും പൂർത്തീകരണത്തിനുമായി രജിസ്ട്രാറുടെ 17.12.2017-ലെ ജി.എ.ഡി.2/13842/16-ാം നമ്പർ ഉത്തരവുപ്രകാരം ഭരണസാങ്കേതികാനുമതി ലഭിക്കുകയും കെ.പി.ട്രോളറുടെ 05.04.2018-ലെ ഇ.പി./ബി/7984/2013-ാം നമ്പർ ഉത്തരവുപ്രകാരം 20 ലക്ഷം രൂപയുടെ ബജറ്റ് അലോക്കേഷൻ ലഭ്യമാക്കുകയും ചെയ്തിട്ടുണ്ട്. ഇതിൽ 5 ലക്ഷം രൂപ സർവ്വകലാശാലാ ആസ്ഥാനത്തുനിന്നും ടി കേന്ദ്രത്തിന് കൈമാറുകയും ആയത് 31.10.2018-ന് ഡി.പി.പി അക്കൗണ്ടിലേക്ക് ട്രാൻസ്ഫർ ചെയ്തിട്ടുണ്ട്. എന്നാൽ ഓഡിറ്റ് കാലയളവ് വരെയും (27.10.2018) പുനരുദ്ധാരണ പ്രവർത്തികളൊന്നുംതന്നെ ആരംഭിച്ചിട്ടില്ല.



സംസ്ഥാന സർക്കാർ 2017-18-ലെ വാർഷിക പദ്ധതി വിഹിതത്തിന്റെ രണ്ടാം ഗഡുവായി നൽകിയ 18.75 കോടി രൂപയിൽ, 10 കോടി രൂപ വകയിരുത്തിയിട്ടുള്ളത് അടിസ്ഥാന സൗകര്യ വികസനത്തിനാണ്. അതിൽ നിന്നാണ് 20 ലക്ഷം രൂപ അനുവദിച്ചത്. അത്യന്തരകേരളത്തിലെ ഏക സ്റ്റേഷനായ ഇ.ടി.സി-യിലെ 18 വർഷത്തോളമായി നിർമ്മാണം മുടങ്ങിക്കിടക്കുന്ന ഹോസ്റ്റൽ കെട്ടിടത്തിന്റെ പണി പൂർത്തിയാക്കാൻ മേൽ തുക തികച്ചും അപര്യാപ്തമാണോ എന്ന് പരിശോധിക്കുകയും പൂർത്തിയാക്കി ഹോസ്റ്റൽ പ്രവർത്തനക്ഷമമാക്കാൻ ആവശ്യമായ അത്രയും തുക പദ്ധതി ധനസഹായത്തിൽ നിന്ന് വകയിരുത്താനും ആയത് സമയബന്ധിതമായി നൽകാനും വേണ്ട നടപടികൾ സർവ്വകലാശാലാ തലത്തിൽ സ്വീകരിക്കേണ്ടതാണ്.

1-4-32 അഗ്രികൾച്ചറൽ ടെക്നോളജി ഇൻഫർമേഷൻ സെന്റർ, മണ്ണുത്തി

1-4-32-1 രസീതി ഉപയോഗം - അപാകതകൾ

സ്ഥാപനത്തിന്റെ 2017-18 വർഷത്തെ ഓഡിറ്റിന്റെ ഭാഗമായി രസീതി പരിശോധിച്ചതിൽ താഴെപ്പറയുന്ന അപാകതകൾ കാണുന്നു.

- 1) രസീതി പുസ്തകങ്ങളിൽ ഉത്തരവാദപ്പെട്ട മേധാവി Certificate of count എഴുതി സാക്ഷ്യപ്പെടുത്തിയിട്ടില്ല. കേരള ട്രഷറി കോഡ് വാല്യം 1 റൂൾ 92(b) നോട്ട് 2 അനുസരിച്ച് രസീതി പുസ്തകങ്ങളിൽ certificate of count എഴുതി മേധാവി സാക്ഷ്യപ്പെടുത്തിയതിനുശേഷം മാത്രമേ രസീതി ബുക്കുകൾ ഉപയോഗിക്കാവൂ.
- 2) 17-5-12 ൽ സ്റ്റോക്കിൽ എടുത്ത 52587-ാം നമ്പർ രസീതി പുസ്തകം ഉപയോഗിച്ചതായി കാണുന്നില്ല. ഉപയോഗിക്കുകയോ കാൻസൽ ചെയ്യുകയോ ചെയ്യാതെ രസീത് പുസ്തകങ്ങൾ വർഷങ്ങളോളം സ്റ്റോക്കിൽ സൂക്ഷിക്കുന്നത് ആശാസ്യമല്ല. ടി പുസ്തകം റദ്ദാക്കി സാക്ഷ്യപ്പെടുത്തേണ്ടതാണ്.

1-4-32-2 ക്യാഷ് ഹാൻഡ് ലിംഗ് അലവൻസ് - 2465/-രൂപ തിരികെ ഈടാക്കേണ്ടതാണ്

ജി.ഒ(പി) നം.125/2017 /(81) /ഫിൻ .തീ .23.09.2017 പ്രകാരം , സ്പെഷ്യൽ അലവൻസ് ഇനത്തിൽ, ക്യാഷ് ഹാൻഡിൽ ചെയ്യുന്നവർക്ക് നൽകിയിരുന്ന ക്യാഷ് ഹാൻഡ് ലിംഗ് അലവൻസ് 1.04.17 മുതൽ നിർത്തലാക്കിയിട്ടുണ്ട് .എന്നാൽ സ്ഥാപനത്തിലെ നോൺ പ്ലാൻ (0034) വാച്ചറുകൾ പരിശോധിച്ചതിൽ ശ്രീമതി അഞ്ജലി .ആർ ,മിനി .എ.സി എന്നീ അസിസ്റ്റന്റ് സെക്ഷൻ ഓഫീസർമാർക്ക് താഴെ വിവരിക്കും വിധം ക്യാഷ് ഹാൻഡ് ലിംഗ് അലവൻസ് നൽകിയിട്ടുണ്ട് .

| ക്രമ നം. | വാച്ചർ നം./തീയതി | ചെക്ക് നം. | തുക |
|----------|-----------------------|------------|-----|
| 1. | CBV No.6-4/17 /3.4.17 | 174173 | 270 |
| 2. | „ 6-5/17/2.5.17 | 174180 | 270 |
| 3. | „ 6-6/17/1.6.17 | 174189 | 270 |
| 4. | „ 6-7/17/1.7.17 | 174200 | 270 |
| 5. | „ 5-8/17/2.8.17 | 174225 | 270 |
| 6. | „ 20-8/17/10.8.17 | 174231 | 35 |

| | | | |
|-----|--------------------|--------|------|
| 7. | „ 4-10 /17/4.10.17 | 234043 | 270 |
| 8. | „ 4-11/17 /2.11.17 | 234051 | 270 |
| 9. | „ 4-12/17 /1.12.17 | 234061 | 270 |
| 10. | „ 4-1/18 /3.1.18 | 914071 | 270 |
| | ആകെ | | 2465 |

ക്രമ നം.1 മുതൽ 6 വരെ 1385/- രൂപ ശ്രീമതി അഞ്ജലി .ആർ ൽ നിന്നും 7 മുതൽ 10 വരെ 1080/- രൂപ ശ്രീമതി മിനി .എ.സി യിൽ നിന്നും തിരികെ ഈടാക്കേണ്ടതാണ്.

1-4-32-3 വിൽപ്പന- സ്റ്റോക്ക് അപാകതകൾ- സർവ്വകലാശാല തലത്തിലുള്ള പരിശോധന ആവശ്യമാണ്

സർവ്വകലാശാലയുടെ എല്ലാ കേന്ദ്രങ്ങളിലും ഉൽപ്പാദിപ്പിക്കപ്പെടുന്ന എല്ലാതരം ഉൽപ്പന്നങ്ങളും ഏക ജാലക സംവിധാനത്തിലൂടെ വിൽപ്പന നടത്തുന്ന ഒരു കേന്ദ്രീകൃതവിൽപ്പന കേന്ദ്രമാണ് ATIC. അതുകൊണ്ട് തന്നെ പ്രതിവർഷം ഭീമമായ തോതിലുള്ള വാങ്ങലുകളും വിൽപ്പനയും നടക്കുന്നുണ്ട്. 2017-18 വർഷത്തെ സെയിൽ റിപ്പോർട്ട് പ്രകാരം 2,34,15,682/- രൂപ വരുന്ന ഉൽപ്പന്നങ്ങൾ സെയിൽസ് കൗണ്ടറിലൂടെ വിൽപ്പന നടത്തിയിട്ടുണ്ട്. Aexintrainvoice എന്ന വിൽപ്പന സോഫ്റ്റ് വെയറിലൂടെയാണ് ഇവിടെ വിൽപ്പന നടക്കുന്നത്. ടി സോഫ്റ്റ് വെയറിൽ ഉൽപ്പന്നങ്ങളുടെ സ്റ്റോക്ക് എൻട്രി നടത്തുന്നതിനുള്ള സംവിധാനം നിലവിലില്ല. അതാത് ഉൽപ്പന്നങ്ങളുടെ സ്റ്റോക്കും അയതിന്റെ കുറവു ചെയ്യലും അതാത് രജിസ്റ്ററുകളിൽ മാനുവലായാണ് ചെയ്ത് വരുന്നത്.അതുകൊണ്ട് തന്നെ ഉൽപ്പന്നങ്ങളുടെ സ്റ്റോക്കിൽ വ്യാപകമായ അപാകതകൾ നിലനിൽക്കുന്നുണ്ട്.കൂടാതെ ഉൽപ്പന്നങ്ങൾക്ക് പ്രത്യേക കോഡുകൾ നൽകി സ്റ്റോക്കിലെടുക്കുന്നതിന് അനുവർത്തിച്ച രീതികളുടെ പരിമിതികൾ കൊണ്ടും സ്റ്റോക്കിൽ വൈരുദ്ധ്യങ്ങൾ കടന്നുകൂടിയിട്ടുണ്ട്. ഈ ഒരു പശ്ചാത്തലത്തിൽ വില കൂടിയതും കൂടുതൽ വിൽപ്പന നടത്തിയതുമായ 23 ഇനങ്ങളുടെ മാത്രം സ്റ്റോക്കും സെയിൽ റിപ്പോർട്ട് പ്രകാരമുള്ള ആയതിന്റെ വിൽപ്പനയും പരിശോധിച്ചപ്പോൾ എല്ലാ ഇനങ്ങളിലും സ്റ്റോക്കിൽ കുറവ് കാണേണ്ടതി.ഇത് സംബന്ധിച്ച് നൽകിയ ഓഡിറ്റ് റിക്വിസിഷൻ(നമ്പർ-2)ലഭിച്ച മറുപടി പരിശോധിച്ചപ്പോൾ ഇതിൽ 11 ഇനങ്ങൾക്ക് മാത്രമാണ് തൃപ്തികരമായ മറുപടി നൽകിയിട്ടുള്ളത് .

01-08-17 മുതൽ ഉൽപ്പന്നങ്ങൾക്ക് പ്രത്യേക കോഡുകൾ നൽകിയിട്ടുള്ളതുകൊണ്ട് ടി ദിവസം തൊട്ട് ഒരു വർഷം (01-08-17 to 31-07-18) വരെയുള്ള താഴെ സൂചിപ്പിച്ച ഇനങ്ങളുടെ സ്റ്റോക്കും ബാലൻസും ആണ് പരിശോധിച്ചിരിക്കുന്നത്.

സ്റ്റോക്കിൽ കുറവ് - വിശദാംശങ്ങൾ

1) വിത്ത്

മേൽ സൂചിപ്പിച്ച കാലയളവിലുള്ള (01-08-17 to 31-07-18) 10 വിത്തിനങ്ങളുടെ സ്റ്റോക്ക് സെയിൽ റിപ്പോർട്ട് പ്രകാരം പരിശോധിക്കുകയുണ്ടായി. അവയിൽകണ്ട ഇത്രയും ഇനങ്ങളിൽ കണ്ട സ്റ്റോക്ക് വ്യത്യാസം സംബന്ധിച്ച് നൽകിയ ഓഡിറ്റ് റിക്വിസിഷൻ (നമ്പർ-2) 2 വിത്തിനങ്ങളിലുള്ള സ്റ്റോക്ക് വ്യത്യാസം സംബന്ധിച്ചു തൃപ്തികരമായ മറുപടി ലഭിച്ചിട്ടുള്ളു. ബാക്കി എട്ട് ഇനങ്ങളിൽ സ്റ്റോക്കിലുള്ള കുറവ് താഴെ പറയും പ്രകാരമാണ്.

| ക്ര. നം | ഇനം-കോഡ് | 01.08.17 ന്റെ നീക്കിയിരിപ്പ് + വരവ് | സെയിൽ റിപ്പോർട്ട് പ്രകാരം വിൽപ്പന | ഇൻ വോയ്ക്ക് പ്രകാരം വിൽപ്പന | പാക്കിംഗിന് നൽകിയത് | വിതക്കാൻ നൽകിയത് | കുറവ്-ആകെ | 31.07.18 - നീക്കിയിരിപ്പ് | സ്റ്റോക്ക് രജിസ്റ്റർ പ്രകാരം 31.07.18 നീക്കിയിരിപ്പ് | വ്യത്യാസം | നിരക്ക് | തുക |
|---------|-----------------------------|-------------------------------------|-----------------------------------|-----------------------------|---------------------|------------------|-----------|---------------------------|--|-----------|-----------|-------|
| 1 | കയ്യ പ്രീതി 100g. pkt 2-47 | 220.67 kg | 151.1 kg | 0 | 45.27 kg | 0 | 196.37 kg | 24.3 kg | 1.5kg | 22.8 kg | 2500 / kg | 57000 |
| 2 | കയ്യ പ്രീതി 3g.pkt 2-9 | 21651 pkt | 18479 pkt | 50 pkt | 0 | 0 | 18529 pkt | 3122 pkt | 594 pkt | 2528 pkt | 10/pkt | 25280 |
| 3 | ചീര co1 4g pkt 2-1 | 15276 pkt | 14302 pkt | 310 pkt | 0 | 0 | 14612 pkt | 664 pkt | 221 pkt | 443 pkt | 10/pkt | 4430 |
| 4 | പയർ ലോല (YLB) 100g pkt 2-58 | 202.85 kg | 141.75 kg | 0 | 38.05 kg | .965 kg | 179.66 kg | 22.085 kg | 17.31 kg | 4.775 kg | 2000 / kg | 9550 |
| 5 | വെണ്ട അർക്ക | 153.24 kg | 91.2 kg | 0 | 48.256 kg | .3 kg | 139.75 kg | 13.484 kg | .084 kg | 13.4 kg | 1500 / kg | 20100 |

| | | | | | | | | | | | | |
|---|---|--------------|--------------|------------|--------------|-------------|--------------|-------------|-------------|-------------|--------------|--------|
| | അനാമിക 100g pkt 2-45 | | | | | | | | | | | |
| 6 | പടവലം മനുശ്രീ 100g pkt 2-71 | 69.329 kg | 49 kg | 0 | 16.946 kg | 1.129 kg | 67.075 kg | 2.254 kg | .1 kg | 2.154 kg | 2500 / kg | 5385 |
| 7 | മുളക് ഉജ്വല 1g pkt 2-18 | 13757 pkt | 11960 pkt | 350 pkt | 0 | 0 | 12310 pkt | 1447 pkt | 1178 pkt | 269 pkt | 10/pkt | 2690 |
| 8 | മുളക് അനു ഗ്രഹ 100g pkt 2-55 | 24.65 kg | 8.9 kg | 2 kg | .85 kg | 0 | 11.75 kg | 12.9 kg | 9.15 kg | 3.75 kg | 4000 / kg | 15000 |
| | ആകെ | | | | | | | | | | | 139435 |

മേൽ സൂചിപ്പിച്ച ഓഡിറ്റ് റിക്വസിഷൻ മറുപടിയിൽ പുതിയ കോഡിംഗ് വ്യവസ്ഥ നടപ്പാക്കിയപ്പോൾ ഇനം തിരിച്ച് സ്റ്റോക്ക് മാറ്റിയതിൽ സംഭവിച്ച അപാകതയാണ് ടി വ്യത്യാസങ്ങൾക്ക് കാരണം എന്നാണ് അറിയിച്ചിട്ടുള്ളത്. ഇത് തൃപ്തികരമല്ല. സ്റ്റോക്കിൽ സംഭവിച്ച കുറവ് സംബന്ധിച്ച് വ്യക്തമായ പരിശോധന നടത്തി കുറവ് സംഭവിച്ചിട്ടുണ്ടെങ്കിൽ നടപടികൾ സ്വീകരിക്കേണ്ടതാണ്.

2. അലങ്കാരച്ചെടികൾ

| ക്രമ നം | ഇനം-കോഡ് | നീക്കിയിരിപ്പ് + വരവ് (1.8.17-31.7.18) | വിൽപ്പന | നഷ്ടനഷ്ടന കിയത് | നീക്കിയിരിപ്പ് (1.8.17 - 31.7.18) | സ്റ്റോക്ക് രജിസ്റ്റർ പ്രകാരം നീക്കിയിരിപ്പ് (1.8.17 - 31.7.18) | വ്യത്യാസം | നിരക്ക് | തുക |
|---------|--------------------|--|---------|-----------------|-----------------------------------|--|-----------|---------|--------|
| 1 | കുറ്റിമുല്ല 382 | 4675 | 2889 | 350 | 1436 | 0 | 1436 | 25 | 35,900 |
| | ആകെ | | | | | | | | 35,900 |

വ്യത്യാസമായി കാണിച്ച 1436 എണ്ണം കുറ്റിമുല്ലയും മൾട്ടിപ്ലിക്കേഷൻ വേണ്ടി നല്ലറിയിൽ നൽകിയിരുന്നെന്നും പക്ഷെ രജിസ്റ്ററിൽ 350 മാത്രം കാണിച്ചത് അബദ്ധം പറ്റിയതാണെന്നും ഇതിന് ലഭ്യമായ മറുപടിയിൽ അറിയിച്ചിട്ടുണ്ട്. എന്നാൽ ഇത്രയും എണ്ണം നല്ലറിക്ക് നൽകിയതോ നല്ലറിയിൽ ഇത് സ്വീകരിച്ചതോ സംബന്ധിച്ച സാക്ഷ്യപ്പെടുത്തിയ രേഖകൾ ഹാജരാക്കിയിട്ടില്ല. മൾട്ടിപ്ലിക്കേഷനാണ് നൽകിയതെങ്കിൽ ഇതിൽ നിന്നും എത്ര ചെടികൾ ലഭ്യമായി എന്നുള്ള വിവരവും ലഭ്യമല്ല. അതുകൊണ്ട് തന്നെ ലഭ്യമായ മറുപടി തൃപ്തികരമല്ല.

01-08-17 മുതൽ ഉൽപ്പന്നങ്ങൾക്ക് പ്രത്യേക കോഡുകൾ വരുന്നതിനു മുൻപ് വിൽപ്പന നിർത്തിയ ഇനങ്ങളും സ്റ്റോക്കിൽ നിലനിൽക്കുന്നുണ്ട്. ഇത്തരത്തിലുള്ള രണ്ട് ഇനങ്ങളുടെ 01-04-17 മുതൽ വിൽപ്പന അവസാനിപ്പിച്ചതു വരെയുള്ള സ്റ്റോക്കും സെയിൽ റിപ്പോർട്ട് പ്രകാരമുള്ള ആയതിന്റെ വിൽപ്പനയും പരിശോധിച്ചു. വിശദാംശങ്ങൾ ചുവടെ കൊടുക്കുന്നു.

3) അലങ്കാരച്ചെടികൾ

| ക്രമ നം | ഇനം- കോഡ് | നീക്കിയി രിപ്പ്+ വരവ് | വിൽപ്പന | നല്ലറിക്ക് നൽകിയത് | നീക്കിയി രിപ്പ് | സ്റ്റോക്ക് രജിസ്റ്റർ പ്രകാരം നീക്കിയിരിപ്പ് | വ്യത്യാസം | നിരക്ക് | തുക |
|---------|---|-----------------------|---------|--------------------|-----------------|---|-----------|---------|--------|
| 1 | അലങ്കാര ചെടികൾ @40/- (01.04.17-13.7.17) | 4705 | 4106 | 0 | 599 | 0 | 599 | 40 | 23960 |
| 2 | അലങ്കാര ചെടികൾ @450/- (01.04.17-25.07.17) | 1010 | 820 | 0 | 190 | 0 | 190 | 50 | 9500 |
| | ആകെ | | | | | | | | 33,460 |

4-9-18 ന് പരിശോധന നടത്തി ഇത്രയും എണ്ണം അലങ്കാരച്ചെടികൾ ഫാമിലുണ്ടെന്നാണ് ഓഡിറ്റ് റിക്വസിഷൻ ലഭ്യമാക്കിയ മറുപടിയിൽ പറഞ്ഞിട്ടുള്ളത്. നടത്തിയ പരിശോധനയുടെ റിപ്പോർട്ടും ഇത്രയും എണ്ണം സ്റ്റോക്കിൽ കാണിച്ച് സാക്ഷ്യപ്പെടുത്തിയ സ്റ്റോക്ക് രജിസ്റ്ററും പരിശോധനക്ക് ലഭ്യമാക്കിയിട്ടില്ല. കൂടാതെ ഇത്രയും ചെടികൾ വിൽപ്പന നടത്തുകയോ സ്റ്റോക്കിൽ കാണിക്കുകയോ ചെയ്യാതെ സൂക്ഷിക്കുന്നതിന്റെ കാരണവും വ്യക്തമല്ല. ആയത് വിശദീകരിക്കപ്പെടേണ്ടതാണ്.

നിർദ്ദേശങ്ങൾ

2017-18 സാമ്പത്തിക വർഷത്തിലെ സെയിൽ റിപ്പോർട്ട് പ്രകാരം 2700 ഇനങ്ങൾ ഇവിടെ വിൽപ്പന നടത്തിയിട്ടുണ്ട്. ഇതിൽ വെറും 23 ഇനങ്ങൾ മാത്രം പരിശോധിച്ചപ്പോൾ 3,12,970/- രൂപ മൂല്യം വരുന്ന സ്റ്റോക്ക് കുറവ് കാണുന്നുണ്ട്. ഈ ഒരു സാഹചര്യത്തിൽ ഇത് സംബന്ധിച്ച നിർദ്ദേശങ്ങൾ ചുവടെ ചേർക്കുന്നു.

- 1) സർവ്വകലാശാല മേൽ നോട്ടത്തിൽ എല്ലാ ഇനങ്ങളുടെയും സ്റ്റോക്ക് ഫിസിക്കൽ പരിശോധന നടത്തേണ്ടതും കുറവ് കാണുന്ന പക്ഷം അതിന്റെ മൂല്യം ഉത്തരവാദിയിൽ നിന്നും ഈടാക്കേണ്ടതുമാണ്.
- 2) അടിയന്തിരമായി കേന്ദ്രത്തിലെ വിൽപ്പന സോഫ്റ്റ് വെയർ പരിഷ്കരിക്കേണ്ടതും പരിശോധനയിൽ ലഭ്യമായ യഥാർത്ഥ സ്റ്റോക്ക് ഇതിലേക്ക് ഉൾപ്പെടുത്തേണ്ടതുമാണ്.
- 3) ഇനങ്ങളുടെ കോഡ് സർവ്വകലാശാല അടിസ്ഥാനത്തിൽ ശാസ്ത്രീയമായ രീതിയിൽ പരിഷ്കരിക്കേണ്ടതാണ്.

1-4-32-4 റിവോൾവിംഗ് ഫണ്ട്- പച്ചക്കറി തൈകളുടെ ഉൽപ്പാദനം സുതാര്യമല്ല

കേന്ദ്രത്തിലെ റിവോൾവിംഗ് ഫണ്ടുമായി ബന്ധപ്പെട്ട് പ്രവർത്തിക്കുന്ന പച്ചക്കറി തൈകളുടെ ഉൽപ്പാദനം സുതാര്യമല്ല. ഉൽപ്പാദനത്തിന് ആവശ്യമായി വരുന്ന വിത്തുകളുടെ 90% വും കേന്ദ്രത്തിലെ സ്റ്റോക്കിൽ നിന്നാണ് എടുക്കുന്നത്. ഇത്തരത്തിൽ മുളപ്പിക്കാനായി എടുക്കുന്ന വിത്തുകളുടെ അളവുകൾ സ്റ്റോക്ക് രജിസ്റ്ററിലെ അതാത് പേജുകളിൽ ' issued for sowing ' എന്ന് രേഖപ്പെടുത്തി കുറച്ച് കാണിക്കുന്നതല്ലാതെ നൽകിയ വിത്തുകളിൽ എത്ര അളവ് മുളപ്പിക്കാനായി ഉപയോഗിച്ചു, അതിൽ എത്ര മുളച്ചു, എത്ര എണ്ണം സ്റ്റോക്കിലേക്കു വന്നു എന്നുള്ള വിശദാംശങ്ങൾ ലഭ്യമല്ല. ഈ ഒരു സാഹചര്യത്തിൽ മുളപ്പിക്കാനായി സ്റ്റോക്കിൽ നിന്നും വലിയ അളവിൽ വിത്തുകൾ നൽകിയ ഒരു പ്രത്യേക കാലയളവിലെ കണക്കുകൾ മാത്രം പരിശോധിച്ചപ്പോൾ തൽക്കാലയളവിൽ വളരെ കുറഞ്ഞ നിരക്കിൽ മാത്രമേ തൈകൾ ഉൽപ്പാദിപ്പിച്ചതായി കാണുന്നുള്ളൂ.

18-07-2017 മുതൽ 25-07-2017 വരെയായി വിവിധ വിത്തുകളുടെ സ്റ്റോക്കിൽ നിന്നും 7.25 കി.ഗ്രാം വിത്തുകൾ മുളപ്പിക്കാനായി നൽകിയിട്ടുണ്ട്. എന്നാൽ മുളപ്പിക്കാനായി വിത്തുകൾ നൽകി ഒരാഴ്ചക്ക് ശേഷം തൊട്ട് അടുത്ത ഒരുമാസം വരെയുള്ള (24-07-17 മുതൽ 31-08-17) പച്ചക്കറി തൈകളുടെ സ്റ്റോക്ക് പ്രകാരം 6995 എണ്ണം തൈകൾ മാത്രമാണ് ലഭിച്ചിരിക്കുന്നത്.

വിശദാംശങ്ങൾ ചുവടെ കൊടുക്കുന്നു.

| ക്രമ നം | മുളപ്പിക്കാനായി നൽകിയ ഇനം | അളവ് (കി.ഗ്രാം) | വിത്തുകളുടെ ശരാശരി എണ്ണം / കി.ഗ്രാം * | ലഭിക്കേണ്ട മുളകൾ (germination- 90% എന്ന നിരക്കിൽ) * |
|---------|---------------------------|-----------------|---------------------------------------|---|
| 1 | പയർ (അനശാർ) | 2 | 6150-6180 | 11070 |
| 2 | കയ്യ | 1 | 4450-4471 | 4005 |
| 3 | പയർ (കനകമണി) | .750 | 9950-10000 | 6716 |
| 4 | ചുരക്ക | 1.5 | 7950-7988 | 10732 |
| 5 | വെണ്ട | 1.2 | 17100-17181 | 18468 |
| 6 | ചീര | .800 | 133000-133630 | 95760 |
| 7 | മുളക് | .03 | 261250-262487 | 7053 |
| | ആകെ | | | 1,53,804 |

*ഓഡിറ്റ് റിക്വസിഷൻ 12/03-10-2018 ന് ലഭ്യമായ മറുപടിയെ അടിസ്ഥാനമാക്കിയാണ് 1 കി.ഗ്രാം. മിൽ നിന്നും ലഭിക്കുന്ന വിത്തുകളുടെ ശരാശരി എണ്ണം, ലഭിക്കേണ്ട മുളകൾ(germination- 90% എന്ന നിരക്കിൽ) എന്നിവ കണക്കാക്കിയിരിക്കുന്നത്.

| | |
|---|------|
| 24-07-17 മുതൽ 31-08-17 വരേക്കായി ലഭിച്ച തൈകളുടെ എണ്ണം | 6995 |
| ലഭ്യമായ ശതമാനം | 4.9% |

ലഭിക്കേണ്ട അളവ് , മുല്യം

| ലഭിക്കേണ്ട മുളകൾ (germination- 90% എന്ന നിരക്കിൽ) * | ഇതിൽ നിന്നും ലഭിക്കേണ്ട ഗുണമേൻ മയുള്ള ചെടികൾ(60%)* | മുല്യം |
|---|--|---------------------|
| 1,42,734 | 85,641 | 85,641x2 = 1,71,282 |

മുളപ്പിക്കാനായി നൽകിയ ഇത്രയും അളവ് വിത്തിൽ നിന്നും കുറഞ്ഞത് 1,71,282/- രൂപ മുല്യം വരുന്ന നടീൽ വസ്തുക്കൾ ഉൽപ്പാദിപ്പിക്കാവുന്നതാണ്. എന്നാൽ നാമമാത്രമായ അളവിൽ (4%) ചെടികൾ മാത്രമേ ഉൽപ്പാദിപ്പിച്ചിട്ടുള്ളൂ. ഇത് സംബന്ധിച്ച് നൽകിയ ഓഡിറ്റ് റിക്വസിഷൻ(13/03-10-18) ലഭിച്ച മറുപടിയിൽ 355 ഗ്രാം വിത്തുകൾ മാത്രമേ ഉപയോഗിച്ചിട്ടുള്ളുവെന്നും ബാക്കി 6.89 കി.ഗ്രാം വിത്ത് ഉൽപ്പാദനത്തിനായും പ്രദർശന തോട്ടങ്ങൾക്കു വേണ്ടിയും മാറ്റിവെച്ചിട്ടുണ്ടെന്ന് അറിയിച്ചിട്ടുണ്ട്. ഇങ്ങനെ അറിയിച്ചതല്ലാതെ ഇത് തെളിയിക്കുന്ന രേഖകൾ ഒന്നും തന്നെ ഓഡിറ്റിന് ലഭ്യമാക്കിയിട്ടില്ല. കൂടാതെ താഴെ സൂചിപ്പിച്ച കാരണങ്ങളാൽ ആയത് വിശ്വാസയോഗ്യമല്ല.

1) വിത്തുകളുടെ അതാത് സ്റ്റോക്ക് പേജുകളിൽ " issue for sowing" എന്നു മാത്രം രേഖപ്പെടുത്തിയാണ് കുറവ് ചെയ്തിരിക്കുന്നത്. മറ്റ് ആവശ്യങ്ങൾ ഒന്നും തന്നെ രേഖപ്പെടുത്തിയിട്ടില്ല.

2) ഇത്തരത്തിൽ സ്റ്റോക്കിൽ കുറവു ചെയ്ത് മുളപ്പിക്കാനായി നൽകിയ വിത്തുകളെ നല്ലറി ഒബ്സർവേഷൻ രജിസ്റ്ററിലോ മറ്റേതെങ്കിലും നിരീക്ഷണ രജിസ്റ്ററുകളിലോ രേഖപ്പെടുത്തി, നൽകിയ വിത്തുകളിൽ എത്ര അളവ് മുളപ്പിക്കാനായി ഉപയോഗിച്ചു, അതിൽ എത്ര മുളച്ചു, എത്ര എണ്ണം സ്റ്റോക്കിലേക്കുവന്നു എന്നുള്ള വിശദാംശങ്ങൾ രേഖപ്പെടുത്തി ക്ഷമതയുള്ള ഉദ്യോഗസ്ഥൻ സാക്ഷ്യപ്പെടുത്തി സൂക്ഷിച്ചിട്ടില്ല.

3) മേൽ സൂചിപ്പിച്ച അളവ് വിത്തുകൾ മുളപ്പിക്കാനായി നൽകി എന്നതല്ലാതെ പിന്നീട് അങ്ങനെ ഉപയോഗത്തിനായി നീക്കിവച്ചു എന്ന് തെളിയിക്കുന്ന രേഖകൾ ഒന്നും തന്നെ പരിശോധനക്കായി ഹാജരാക്കിയിട്ടില്ല.

ഒരു പ്രത്യേക കാലയളവിലെ വിശദാംശങ്ങൾ മാത്രം പരിശോധിച്ചപ്പോൾ ഇത്രയും വ്യത്യാസം നിലക്കുന്നു എന്നത് ഗുരുതരമായ വിഷയമാണ്. കൂടാതെ ഉൽപ്പാദന പ്രക്രിയയിലെ സുതാര്യത ഇല്ലായ്മ കാരണം ഉൽപ്പാദന ഘട്ടങ്ങളിലെ വിവരങ്ങൾ ലഭ്യമല്ലാത്ത സാഹചര്യം കൂടി ഇവിടെ നിലനിൽക്കുന്നു. ആയതിനാൽ കുറഞ്ഞത് രണ്ടുവർഷത്തെ എങ്കിലും മുളപ്പിക്കാനായി നൽകിയ വിത്തുകളും അവയിൽ നിന്നും ലഭ്യമായ തൈകളുടെ വിശദാംശങ്ങളും സർവ്വകലാശാലാ മേൽനോട്ടത്തിൽ പരിശോധിക്കപ്പെടേണ്ടതാണ്.

1-4-32-5 സ്റ്റോക്ക് രജിസ്റ്റർ അപൂർണ്ണം

മാവ് ഗ്രാഫ്റ്റ് തൈകൾ, തെങ്ങിൻ തൈകൾ എന്നിവ പോലുള്ള വില കൂടിയതും വിൽപ്പന കൂടിയതുമായ ഇനങ്ങൾക്ക് കോഡുകൾ നൽകിയതിലേയും സ്റ്റോക്കെടുപ്പിലേയും അവിഷ്കരണ മൂലം ഇത്തരം ഇനങ്ങളുടെ സ്റ്റോക്ക് -വിൽപ്പന -നീക്കിയിരിപ്പ് എന്നിവ പരിശോധിക്കാൻ സാധിക്കുന്നില്ല. സ്റ്റോക്ക് രജിസ്റ്റർ ആനുകാലികമാക്കേണ്ടതാണ്.

1-4-32-6 വാങ്ങലുകളിൽ സ്റ്റോർ പർച്ചേസ് ചട്ടം പാലിക്കേണ്ടതാണ്

2017-18 സാമ്പത്തിക വർഷത്തിൽ 2161 എന്ന ശീർഷകത്തിൽ താഴെപ്പറയുന്ന വാങ്ങലുകൾ നടത്തിയിട്ടുണ്ട്.

| ക്രമ നം | CBV നം/ചെക്ക് നം, തീയതി | ഇനം | തുക | സപ്ലൈയർ | ഇൻവോയ്സ് /ബിൽ നം, തി |
|---------|------------------------------|-------------------|-------|--------------------|----------------------|
| 1 | 22-6/17-18 / 174198, 15.6.17 | സ്റ്റീൽ പാത്രങ്ങൾ | 12088 | AKP Metals & wares | 4550/14.6.17 |
| 2 | 22-6/17-18 / 174198, 15.6.17 | സ്റ്റീൽ പാത്രങ്ങൾ | 12500 | AKP Metals & wares | 4555/14.6.17 |
| ആകെ | | | 24588 | | |

| ക്രമ നം | CBV നം/ചെക്ക് നം, തീയതി | ഇനം | തുക | സപ്ലൈയർ | ഇൻവോയ്സ് /ബിൽ നം, തി |
|---------|------------------------------|--------------|----------|-----------------------|----------------------|
| 1 | 29-6/17-18 / 174204, 29.6.17 | കിച്ചൺ ടേബിൾ | 13149.18 | M/s Trizone, Thrissur | 138/29.6.17 |
| 2 | 29-6/17-18 / 174204, 29.6.17 | കിച്ചൺ ടേബിൾ | 14903.37 | M/s Trizone, Thrissur | 137/29.6.17 |
| ആകെ | | | 28053 | | |

2013 ലെ കേരള സ്റ്റോർ പർച്ചേസ് മാനുവൽ പ്രകാരം 15000 രൂപക്ക് മുകളിലുള്ള വാങ്ങലുകൾക്ക് മത്സരാധിഷ്ഠിത ക്വട്ടേഷൻ/ ടെണ്ടർ ക്ഷണിക്കേണ്ടതായിരുന്നു. എന്നാൽ ഒരേ ഗണത്തിൽ വരുന്ന സാധനങ്ങൾക്കായാണ് മേൽ പറഞ്ഞ തുകകൾ ചെലവഴിച്ചിരിക്കുന്നത്. ഒരോ തരത്തിലുള്ള വസ്തുക്കളുടെ ആവശ്യകത ഒരുമിച്ചു കണക്കാക്കി വാങ്ങുന്നതിനു പകരം പല ഘട്ടങ്ങളായി വാങ്ങൽ നടത്തുന്നത് ക്രമപ്രകാരമല്ല.

ഓഡിറ്റ് നിരീക്ഷണം

- സ്റ്റോർസ് പർച്ചേസ് മാനുവലിലെ ഖണ്ഡിക 6.1 അനുസരിച്ച് സ്റ്റോറുകളുടെ വാർഷിക ആവശ്യകത നിർണ്ണയം നടത്തേണ്ടതും ഓരോ സാമ്പത്തിക വർഷത്തിന്റെ അവസാനം അടുത്ത വർഷത്തേക്ക് ആവശ്യമായ സാധനങ്ങളുടെ പട്ടിക തയ്യാറാക്കേണ്ടതുമാണ്.
- ഖണ്ഡിക 7.2 പ്രകാരം ആകെ ആവശ്യകതയുടെ മതിപ്പ് മൂല്യം കണക്കാക്കുമ്പോൾ ഉന്നതാധികാരികളുടെ അംഗീകാരം ആവശ്യമുള്ള വാങ്ങലുകളിൽ ആയത് ഒഴിവാക്കുവാനായി ഭാഗികമായി വാങ്ങൽ നടത്തുവാൻ ആവശ്യകതയെ ചെറിയ ഘടകങ്ങളാക്കി വിഭജിക്കുവാൻ പാടില്ല എന്ന് നിബന്ധനയുണ്ട്.
- ഖണ്ഡിക 7.33 പ്രകാരം അനക്സർ 4 അനുസരിച്ച് സാധനങ്ങളെ ശരിയായ രീതിയിൽ തരം തിരിച്ചതിനുശേഷം ഓരോ ഗ്രൂപ്പിനും പ്രത്യേകം ടെണ്ടറുകൾ/ക്വട്ടേഷനുകൾ ക്ഷണിക്കേണ്ടതാണ്. അതായത്, ഒരോ തരത്തിലുള്ള വസ്തുക്കളുടെ ആവശ്യകത ഒരുമിച്ചു

കണക്കാക്കിയാണ് ടെണ്ടർ ക്ഷണിക്കേണ്ടത്. ചില്ലറ വിലയ്ക്ക് കൂടുതൽ സാധനങ്ങൾ വാങ്ങുന്നത് സാമ്പത്തിക തത്വങ്ങൾക്ക് എതിരാണ്.

- തുടർച്ചയായി ആവശ്യമുള്ള ഒരേ വിഭാഗത്തിൽപ്പെട്ട സ്റ്റോറുകൾക്ക് റണ്ണിംഗ് കോൺട്രാക്ട് വാങ്ങൽ രീതി അവലംബിക്കാവുന്നതാണ്.
- എന്നാൽ മേൽ സൂചിപ്പിച്ച വാങ്ങലുകളിൽ സ്റ്റോർസ് പർച്ചേസ് ചട്ടങ്ങൾക്കനുസരിച്ച് ആവശ്യകതയെ ശരിയായ രീതിയിൽ ക്രോഡീകരിക്കാതെ പല തവണകളായി ചില്ലറ വിലയ്ക്കാണ് വാങ്ങൽ നടത്തിയിട്ടുള്ളത്.

ഓഡിറ്റ് നിർദ്ദേശങ്ങൾ

മത്സരാധിഷ്ഠിത ക്വട്ടേഷൻ/ടെണ്ടർ നടപടികളിലൂടെ വാങ്ങൽ നടത്തുമ്പോൾ ഉണ്ടാകുന്ന മിതവ്യയത്വം (Economy) ഉറപ്പാക്കുവാൻ ശ്രദ്ധിക്കേണ്ടതാണ്. വാങ്ങലുകളിൽ സുതാര്യതയും (Transparency) ഉത്തവാദിത്വവും (Accountability) ഉറപ്പാക്കേണ്ടത് അനിവാര്യമാണ്. ആയതിനാൽ ചട്ടങ്ങൾക്കനുസരിച്ച് വാങ്ങൽ നടത്തുവാൻ അധികാരികൾ ശ്രദ്ധിക്കേണ്ടതാണ്.

1-4-32-7 പേവിംഗ് ടൈൽ വിരിച്ചത് - നിർവഹണത്തിലെ അപാകങ്ങൾ

ATIC ക്യാമ്പസിന്റെ മറ്റുത്ത് 683.33 ചതുരശ്ര മീറ്റർ സ്ഥലത്ത് പേവിംഗ് ടൈൽസ് വിരിക്കുന്നതിനുവേണ്ടി 2161 ശീർഷകത്തിൽ നിന്നും 4,98,831 രൂപ ചെലവഴിച്ചിട്ടുണ്ട്. ആയതിന് താഴെപ്പറയും പ്രകാരം ക്വട്ടേഷൻ ക്ഷണിച്ചിട്ടുണ്ട്.

| ക്രമ നം | ക്വട്ടേഷൻ നോട്ടീസ് നം, തി | വിശദാംശങ്ങൾ |
|---------|---------------------------|---|
| 1 | ATIC 8/10 (1), 31.08.2018 | നല്ലറി ഗ്രീൻ ഹൗസിലേക്കുള്ള നടപ്പാത - ഏകദേശം 134 m2 |
| 2 | ATIC 8/10 (2), 31.08.2018 | ഹരിതജാലകത്തിന്റെ മുൻ ഭാഗം- ഏകദേശം 133 m2 |
| 3 | ATIC 8/10 (3), 31.08.2018 | സാങ്കേതിക വിജ്ഞാനകേന്ദ്ര കെട്ടിട സമുച്ചയത്തിലെ ഡെമോൺ സ്റ്റേഷൻ പ്ലോട്ടിന്റെയും ആറ്റിക് സ്റ്റോർ റൂമിന്റെയും മുൻവശം- ഏകദേശം 135 m2 |
| 4 | ATIC 8/10 (4), 31.08.2018 | അന്നജാലകം ഭക്ഷണശാലക്ക് സമീപം- ഏകദേശം 130 m2 |
| 5 | ATIC 8/10 (5), 31.08.2018 | ഓർണമെന്റൽ നല്ലറിക്ക് സമീപം- ഏകദേശം 130 m2 |

മേൽ ക്വട്ടേഷൻ നോട്ടീസിനെ തുടർന്ന് താഴെപ്പറയുന്ന ക്വട്ടേഷനുകൾ ലഭിച്ചിട്ടുണ്ട്.

| ക്രമ നം | പേര് | നിരക്ക് (m2 ന്) |
|---|---|-----------------|
| I) നല്ലി ഗ്രീൻ ഹൗസിലേക്കുള്ള നടപ്പാത | | |
| 1 | പ്രകാശൻ.എ.കെ, കൃഷ്ണാ പേവിംഗ് ടൈൽസ് | 730 |
| 2 | രാജു.എ.കെ, ശാന്താ പേവിംഗ് & ഡിസൈൻ ടൈൽസ് | 755 |
| 3 | റെജി വർഗീസ്, ഏഞ്ചൽ പേവിംഗ് ബ്ലോക്ക്സ് | 780 |
| II) ഹരിതജാലകത്തിന്റെ മുൻ ഭാഗം | | |
| 1 | പ്രകാശൻ.എ.കെ, കൃഷ്ണാ പേവിംഗ് ടൈൽസ് | 765 |
| 2 | രാജു.എ.കെ, ശാന്താ പേവിംഗ് & ഡിസൈൻ ടൈൽസ് | 730 |
| 3 | റെജി വർഗീസ്, ഏഞ്ചൽ പേവിംഗ് ബ്ലോക്ക്സ് | 780 |
| III) സാങ്കേതിക വിജ്ഞാനകേന്ദ്ര കെട്ടിട സമുച്ചയത്തിലെ ഡെമോൺസ്ട്രേഷൻ പ്ലോട്ടിന്റെയും ആറ്റിക് സ്റ്റോർ റൂമിന്റെയും മുൻവശം | | |
| 1 | പ്രകാശൻ.എ.കെ, കൃഷ്ണാ പേവിംഗ് ടൈൽസ് | 765 |
| 2 | രാജു.എ.കെ, ശാന്താ പേവിംഗ് & ഡിസൈൻ ടൈൽസ് | 730 |
| 3 | റെജി വർഗീസ്, ഏഞ്ചൽ പേവിംഗ് ബ്ലോക്ക്സ് | 780 |
| IV) അനജാലകം ഭക്ഷണശാലക്ക് സമീപം- ഏകദേശം 130 m2 | | |
| 1 | പ്രകാശൻ.എ.കെ, കൃഷ്ണാ പേവിംഗ് ടൈൽസ് | 730 |
| 2 | രാജു.എ.കെ, ശാന്താ പേവിംഗ് & ഡിസൈൻ ടൈൽസ് | 755 |
| 3 | റെജി വർഗീസ്, ഏഞ്ചൽ പേവിംഗ് ബ്ലോക്ക്സ് | 780 |
| V) ഓർണമെന്റൽ നല്ലിക്ക് സമീപം | | |
| 1 | പ്രകാശൻ.എ.കെ, കൃഷ്ണാ പേവിംഗ് ടൈൽസ് | 765 |
| 2 | രാജു.എ.കെ, ശാന്താ പേവിംഗ് & ഡിസൈൻ ടൈൽസ് | 730 |
| 3 | റെജി വർഗീസ്, ഏഞ്ചൽ പേവിംഗ് ബ്ലോക്ക്സ് | 780 |

തുടർന്ന് ക്രമനമ്പർ 1, 3 എന്നീ പ്രവൃത്തികൾ ശ്രീ.പ്രകാശൻ.എ.കെ, കൃഷ്ണാ പേവിംഗ് ടൈൽസ്, പട്ടിക്കാട്, തൃശ്ശൂർ എന്നയാൾക്കും, ക്രമനമ്പർ 2, 4, 5 എന്നീ പ്രവൃത്തികൾ ശ്രീ.രാജു.എ.കെ, ശാന്താ സിമന്റ് ഇൻഡസ്ട്രീസ്, കണ്ണാറ എന്നയാൾക്കും ചതുരശ്ര മീറ്ററിന് 730 രൂപ നിരക്കിൽ വർക്ക് ഓർഡർ നൽകിയിട്ടുണ്ട്.

മേൽ പ്രവൃത്തികൾക്ക് താഴെക്കാണിച്ച പ്രകാരം തുകകൾ നൽകിയിട്ടുണ്ട്.

| ക്രമ നം | CBV നം/ചെക്ക് നം, തീയതി | വിസ്തീർണ്ണം | തുക | പേര് |
|---------|-------------------------|-------------|---------------------------|---------------------------------------|
| 1 | 8-09/17-18, 22.09.17 | 23404, | 228258 (മെറ്റീരിയൽ സ്) | രാജു.എ.കെ, ശാസ്താ സിമന്റ് ഇൻഡസ്ട്രീസ് |
| 2 | 21-01/17-18, 29.1.18 | 914079, | 78546 (പണിക്കലി) | |
| ആകെ | | | 306804 | |
| 3 | 9-09/17-18, 22.9.17 | 234042, | 128129 (മെറ്റീരിയൽ സ്) | പ്രകാശൻ.എ.കെ, കൃഷ്ണാ പേവിംഗ് ടൈൽസ് |
| 4 | 20-01/17-18, 29.1.18 | 914078, | 63898 (പണിക്കലി) | |
| ആകെ | | | 192027 | |

ഈ പ്രവൃത്തിയുമായി ബന്ധപ്പെട്ട അപാകങ്ങൾ താഴെക്കൊടുക്കുന്നു.

1. സ.ഉ(പി)നം.13/2012/PWD, തീയതി 01.02.2012 പ്രകാരം നിലവിൽ വന്ന കേരള പൊതുമരാമത്ത് മാനുവൽ പ്രകാരം മരാമത്ത് പ്രവൃത്തികൾക്ക് വിശദമായ പ്ലാനും, എസ്റ്റിമേറ്റും മതിയായ യോഗ്യതയുള്ള സാങ്കേതിക വിദഗ്ധൻ തയ്യാറാക്കേണ്ടതാണ്. എന്നാൽ ക്വട്ടേഷൻ വിളിച്ചാണ് മരാമത്ത് പ്രവൃത്തി നടത്തിയിരിക്കുന്നത്.
2. ATIC ക്യാമ്പസിലെ ഒരുമിച്ചുള്ള സ്ഥലത്ത് 683.33 ചതുരശ്ര മീറ്റർ വിസ്തൃതിയിൽ പേവിംഗ് ടൈൽ വിരിക്കുന്ന ഒരു പ്രവൃത്തിക്ക് 5 പ്രവൃത്തികളായി വ്യത്യസ്ത ക്വട്ടേഷൻ വിളിച്ചത് ക്രമപ്രകാരമല്ല.
3. മേൽ പ്രവൃത്തികൾ ഒരുമിച്ച് മത്സരാധിഷ്ഠിത ടെണ്ടർ മുഖേന നടത്തേണ്ടതായിരുന്നു. ടെണ്ടർ/ക്വട്ടേഷൻ നോട്ടീസ് പ്രചാരമുള്ള ദിനപത്രങ്ങളിലും, സർവ്വകലാശാലയുടെ വെബ് സൈറ്റിലും പ്രസിദ്ധപ്പെടുത്തേണ്ടതുമായിരുന്നു. ടെണ്ടർ നടപടിക്രമങ്ങൾ പാലിക്കാതെയാണ് പ്രവൃത്തി നടത്തിയിരിക്കുന്നത്.
4. ടെണ്ടർ നടപടിക്രമങ്ങൾ പാലിക്കാതിരുന്നതിനാൽ 28.09.2015 ലെ സ.ഉ(പി)നം.429/2015/ഫിൻ ഉത്തരവ് പ്രകാരം ടെണ്ടർ ഫീസും (അടങ്കൽ തുകയുടെ 0.2% - Min-500, Max-2000), നിരതദ്രവ്യവും (അടങ്കൽ തുകയുടെ 2.5 %) ഈടാക്കിയിട്ടില്ല.
5. മേൽ പ്രവൃത്തികളുടെ അളവുകൾ രേഖപ്പെടുത്തിയ അളവ് പുസ്തകം സൂക്ഷിക്കുകയോ, സാങ്കേതിക വിദഗ്ധൻ ആയത് പരിശോധിച്ച് പൂർത്തീകരണ സാക്ഷ്യപത്രം നൽകുകയോ ചെയ്തിട്ടില്ല.
6. പ്രവൃത്തി ഏറ്റെടുത്ത കരാറുകാരനുമായി എഗ്രിമെന്റ് ചമയ്ക്കുകയോ, കരാറുകാരിൽ നിന്നും പെർഫോമൻസ് ഗ്യാരന്റി ഈടാക്കുകയോ ചെയ്തിട്ടില്ല.

7. പൂർണ്ണമായും മരാമത്ത് പ്രവൃത്തിയായി ചെയ്യേണ്ടിയിരുന്ന നിർമ്മാണ പ്രവർത്തനങ്ങൾ ക്വട്ടേഷൻ ക്ഷണിച്ച് നിർമ്മാണ സാമഗ്രികളുടെ വിലയും, പണിക്കൂലിയും പ്രത്യേകമായാണ് നൽകിയിരിക്കുന്നത്. എന്നാൽ പേവിംഗ് ടൈലുകൾ/ബ്രിക്സിന് ബാധകമായ 18 % ചരക്ക് സേവന നികുതി (GST) അടവാക്കിയിട്ടില്ല.

8. നിർമ്മാണ പ്രവൃത്തികൾക്ക് കേരള കെട്ടിടനിർമ്മാണ തൊഴിലാളി ക്ഷേമനിധി വിഹിതം അടവാക്കിയിട്ടില്ല.

(ഓഡിറ്റ് റിക്വസിഷൻ നം.5/29.09.2018)

മരാമത്ത് പ്രവൃത്തികൾ സ.ഉ(പി)നം.13/2012/PWD, തീയതി 01.02.2012 പ്രകാരം നിലവിൽ വന്ന കേരള പൊതുമരാമത്ത് മാനുവൽ അനുസരിച്ച് നിർവഹണം നടത്തേണ്ടതാണ്.

1-4-32-8 എസ്റ്റിമേറ്റ് ഇല്ലാതെ മരാമത്ത് പ്രവൃത്തികൾ നടത്തുന്നു

സ.ഉ(പി)നം.13/2012/PWD, തീയതി 01.02.2012 പ്രകാരം നിലവിൽ വന്ന കേരള പൊതുമരാമത്ത് മാനുവൽ പ്രകാരം മരാമത്ത് പ്രവൃത്തികൾക്ക് വിശദമായ പ്ലാനും, എസ്റ്റിമേറ്റും മതിയായ യോഗ്യതയുള്ള സാങ്കേതിക വിദഗ്ധൻ തയ്യാറാക്കേണ്ടതാണ്. 2161 ശീർഷകത്തിൽ നിന്നും 2017-18 ൽ നടത്തിയ താഴെപ്പറയുന്ന പ്രവൃത്തികൾ എസ്റ്റിമേറ്റ് ഇല്ലാതെ നടത്തിയിട്ടുണ്ട്.

| ക്രമ നം | CBV നം/ ചെക്ക് നം, തീയതി | ഇനം | തുക | പ്രവൃത്തി നടത്തിയ ആളുടെ പേര് | റിമാർക്സ് |
|---------|-----------------------------|---|--------|--|---|
| 1 | 26-6/17-18, 174201, 19.6.17 | അന്നജാലകത്തിലെ മെറ്റൽ ഫാബ്രിക്കേഷൻ ജോലികൾ | 88,000 | രാധാകൃഷ്ണ എൻ ജിനീയറിംഗ് വർക്ക്, മാടക്കത്തറ | ഇൻവോയ്സ് നം ഇല്ല, തി.19.6.17 |
| 2 | 24-7/17-18, 174220, 13.7.17 | അന്നജാലകത്തിലെ സിവിൽ ജോലികൾ | 44,050 | സത്യൻ.കെ.വി, കൈപ്പറമ്പ് | വൗച്ചർ നം ഇല്ല, തി.12.7.17 |
| 3 | 28-7/17-18, 174223, 19.7.17 | ഇലക്ട്രിക്കൽ & പ്ലംബിങ്ങ് ജോലികൾ | 14696 | അയ്ജോ. പി.ജെ, കൊഴുക്കള്ളി | ആകെ 28145 രൂപ മൂല്യമുള്ള പ്രവൃത്തിക്ക് ക്വട്ടേഷൻ ക്ഷണിച്ചിട്ടില്ല |
| 4 | 29-7/17-18, 174223, 19.7.17 | | 13449 | | |

ക്രമ നം 1, 2 എന്നിവ ക്വട്ടേഷൻ വിളിച്ച് നടത്തുകയും, 3, 4 എന്നിവ ഒറ്റ യൂണിറ്റായി പരിഗണിച്ച ക്വട്ടേഷൻ വിളിക്കാതെ നേരിട്ട് നടത്തുകയും ചെയ്തിട്ടുണ്ട്. സർവ്വകലാശാലക്ക് കീഴിൽ

മരാമത്ത് വിഭാഗം ഉണ്ടായിട്ടും മരാമത്ത് പ്രവൃത്തികൾ ക്വട്ടേഷൻ വിളിച്ച് നടത്തുന്നത് അഭികാമ്യമല്ല. കേരള പൊതുമരാമത്ത് മാനുവൽ പാലിച്ചുകൊണ്ടും തദാനുസരണമായ സർവ്വകലാശാല ഉത്തരവുകൾക്ക് വിധേയമായും മരാമത്ത് പ്രവൃത്തികൾ നടപ്പാക്കാൻ സ്റ്റേഷൻ മേധാവികൾ ജാഗ്രത പുലർത്തേണ്ടതാണ്.

1-4-32-9 വിലന സോഫ്റ്റ് വെയർ - സമഗ്രമായി പരിഷ്കരിക്കേണ്ടതാണ്

ATIC മണ്ണത്തിയിൽ വിൽപ്പനക്കായി സ്വകാര്യ ഏജൻസി തയ്യാറാക്കിയ IntralInvoice എന്ന സോഫ്റ്റ് വെയർ ആണ് 2010-11 വർഷം തൊട്ട് ഉപയോഗിച്ചുവരുന്നത്. ഈ സോഫ്റ്റ് വെയർ ഉപയോഗിക്കുന്നതിന് സർവ്വകലാശാലയുടെ അനുമതി ലഭിച്ചിട്ടില്ല. വിൽപ്പന സംബന്ധിച്ചുള്ള സമഗ്ര വിവരങ്ങൾ, സ്റ്റോക്ക് പരിപാലനം എന്നിവ സോഫ്റ്റ് വെയറിൽ ലഭ്യമല്ല. കൂടാതെ താഴെപ്പറയുന്ന അപാകങ്ങൾ ഈ സോഫ്റ്റ് വെയറുമായി ബന്ധപ്പെട്ട് ഓഡിറ്റിന്റെ ശ്രദ്ധയിൽപ്പെട്ടു.

1. IntralInvoice എന്ന സോഫ്റ്റ് വെയർ ഡെവലപ് ചെയ്ത സ്വകാര്യ ഏജൻസിയുമായി കരാർ ചമച്ചിട്ടില്ല. കൂടാതെ സ്ഥാപനവുമായി ആനാൽ മെയിന്റനൻസ് കോൺട്രാക്റ്റിൽ ഏർപ്പെട്ടതിന്റെ വിവരങ്ങൾ, User Requirement Specification എന്നിവ ലഭ്യമല്ല.
2. സോഫ്റ്റ് വെയർ ഡെവലപ്മെന്റ് നടത്തുന്നതിന് സർവ്വകലാശാലയിലെ Centre for e-Governance -ന്റെ സാങ്കേതിക ഉപദേശം സ്വീകരിച്ചിട്ടില്ല. സോഫ്റ്റ് വെയർ ഇൻസ്റ്റലേഷൻ നടത്തിയതിനു ശേഷം സാങ്കേതിക വിദഗ്ധർ സോഫ്റ്റ് വെയറിന്റെ കാര്യക്ഷമത പരിശോധിച്ച് ന്യൂനതകൾ പരിഹരിച്ചിട്ടില്ല. ഉദാഹരണമായി 22.08.2017 ന് കാഷ് മെമ്മോ നമ്പർ AGR/2017-18/27699 തുടർച്ചയായി 5 തവണ പ്രിന്റ് വന്നിട്ടുണ്ട്. കൂടാതെ 8.8.17 ലെ കാഷ് മെമ്മോ നമ്പർ AGR/1/2017-18/24920 എന്ന ബില്ലിനുശേഷം 5.8.2017 ലെ കാഷ് മെമ്മോ നമ്പർ AGR/3/2017-18/24490 എന്ന ബിൽ പ്രിന്റ് വന്നിട്ടുണ്ട്.
3. ഉത്പന്നങ്ങളുടെ സ്റ്റോക്ക് വിവരങ്ങൾ രേഖപ്പെടുത്തുന്നതിന് സോഫ്റ്റ് വെയറിൽ സംവിധാനമില്ല.
4. വിൽപ്പന ബില്ലുകൾക്ക് മെഷീൻ നമ്പറിംഗ് നടത്തിയ പ്രി പ്രിന്റഡ് സ്റ്റേഷനറി ഉപയോഗിക്കുന്നില്ല.
5. ഡ്യൂപ്ലിക്കേറ്റ് കാഷ് മെമ്മോകൾ പ്രിന്റ് എടുക്കുന്ന വേളയിൽ തിരിച്ചറിയുന്നതിന് പ്രത്യേക രേഖപ്പെടുത്തലുകൾ നിലവിലില്ല.
6. ATIC ൽ നിന്നും ഇൻവോയ്സ് വഴി നടത്തുന്ന വിൽപ്പനകൾ രേഖപ്പെടുത്തുന്നതിനുള്ള സൗകര്യം IntralInvoice സോഫ്റ്റ് വെയറിൽ ഉൾപ്പെടുത്തിയിട്ടില്ല.
7. ചരക്ക് സേവന നികുതി കണക്കാക്കുന്നതിനും കാഷ് മെമ്മോയിൽ ഉൾപ്പെടുത്തുന്നതിനും IntralInvoice ൽ സംവിധാനം ഇല്ല.

കാർഷിക സർവ്വകലാശാലയിലെ Center for e-Governance തയ്യാറാക്കിയ USAIM (University Sales and Information Management) സോഫ്റ്റ് വെയർ ഉപയോഗപ്പെടുത്തുകയോ IntraInvoice ൽ മതിയായ മാറ്റങ്ങൾ വരുത്തുകയോ അടിയന്തിരമായി ചെയ്യേണ്ടതാണ്.

1-4-32-10 നേരിട്ട് നടത്തുന്ന മരാമത്ത് പ്രവൃത്തികൾ വിശദമായ എസ്റ്റിമേറ്റ് തയ്യാറാക്കാതെ ക്വട്ടേഷൻ വഴി ഏല്പിച്ചുകൊടുക്കുന്നതിലെ അപാകത.-15601 രൂപാ നിരാകരിക്കുന്നു

സ്ഥാപനത്തിലെ പൊതുമരാമത്ത് പ്രവൃത്തികളുടെ ചെലവ് പരിശോധിച്ചതിൽ പ്രവൃത്തികളുടെ വിശദമായ എസ്റ്റിമേറ്റ് തയ്യാറാക്കാതെ മരാമത്ത് പ്രവൃത്തികൾ ഏല്പിച്ചുകൊടുക്കുന്നതായി കാണുന്നു. 2012-ലെ മരാമത്ത് മാനുവൽ പ്രകാരം വിശദമായ എസ്റ്റിമേറ്റിനെ അടിസ്ഥാനമാക്കി വേണം ക്വട്ടേഷൻ/ടെണ്ടർ വിളിച്ച് പ്രവൃത്തി ഏല്പിച്ചുകൊടുക്കേണ്ടത്. എന്നാൽ ഇത്തരം നടപടിക്രമങ്ങൾ പാലിക്കാതെ പ്രവൃത്തി ഏല്പിച്ചുകൊടുക്കുകയും, പ്രവൃത്തിയുടെ പൂർത്തീകരണം, മോണിറ്ററിങ്ങ് എന്നിവ ക്ഷമതയുള്ള ഉദ്യോഗസ്ഥർ വഴി നിരീക്ഷിക്കപ്പെടുന്നതായും കാണുന്നില്ല. ഇക്കാരണങ്ങളാൽ സ്ഥാപനത്തിൽ നടത്തിയിട്ടുള്ള താഴെ പറയുന്ന പ്രവൃത്തികളിൽ അപാകതകൾ സംഭവിച്ചിട്ടുള്ളതായി കാണുന്നു.

| | |
|--------------------|--------------------------|
| സി.ബി.വി.നം./തിയതി | 21-3/17-18 തി.06/03/2018 |
| ചെക്ക് നം. | 914095/06-3-2018 |
| തുക | 34875 രൂ |
| ചെലവ് ശീർഷകം | 413-40-20023-921 |

| | |
|--------------------|--------------------------|
| സി.ബി.വി.നം./തിയതി | 34-3/17-18 തി.15/03/2018 |
| ചെക്ക് നം. | 914104/15-03-2018 |
| തുക | 11160 രൂ |
| ചെലവ് ശീർഷകം | 413-40-20023-921 |

മേൽ സൂചിപ്പിച്ച വെച്ചുകൾ പ്രകാരം നഷ്ടി പോളിഹൗസുകളിൽ പാത്തികൾ പിടിപ്പിയ്ക്കുന്നതിന് രാധാകൃഷ്ണ എൻജിനീയറിംഗ്, മാടക്കര എന്ന സ്ഥാപനത്തിന് 14/02/2018 ലെ ക്വട്ടേഷൻ പ്രകാരം 46500 രൂപാ (46035+465 ആദായ നികുതി.) നൽകിയിട്ടുണ്ട് (സാധനവില-37658 രൂ+ പണിക്കുലി-8842 രൂ). എന്നാൽ 06/03/2018 ലെ വെച്ചറിനൊപ്പം സാധനങ്ങൾ വാങ്ങിയതുമായി ബന്ധപ്പെട്ട് സമർപ്പിച്ച ബില്ലുകളിലൊന്ന് ഈ സ്ഥാപനത്തിൽ തന്നെ ടോളികൾ നിർമ്മിച്ച പ്രവർത്തിയായി (സി.ബി.വി.നം-27-03/17-18, തി.09/03/2018) ശ്രീ.ഷബീർ സമർപ്പിച്ച 15601 രൂപയുടെ ബില്ലിന്റെ ഡ്യൂപ്ലിക്കേറ്റ് കോപ്പിയാണ്. ആയതിനാൽ നഷ്ടി

പോളിഹൌസുകളിൽ പാത്തികൾ പിടിപ്പിക്കുന്നതിന് വേണ്ടി ചെലവഴിച്ച സാധനങ്ങളുടെ വില യഥാർത്ഥത്തിൽ 22057 രൂപ (37658-15601) മാത്രമാണ്.

ഇത് സംബന്ധിച്ച് 01/10/2018- ൽ നൽകിയ ഓഡിറ്റ് റിക്വിസിഷൻ (ഓഡിറ്റ് റിക്വിസിഷൻ നം.7) ഉള്ള മറുപടിയിൽ, 15601 രൂപയുടെ ബില്ലിന്റെ ഡ്യൂപ്ലിക്കേറ്റ് കോപ്പി സമർപ്പിച്ചത് പിഴവ് മൂലമാണെന്നും 15601 രൂപയുടെ മറ്റൊരു ബിൽ സമർപ്പിക്കുകയും ചെയ്തു. റിക്വിസിഷനുള്ള മറുപടിയോടൊപ്പം സമർപ്പിച്ച ബിൽ ഡി. ടി.പി. ചെയ്ത് തയ്യാറാക്കിയതും, സ്ഥാപനത്തിന്റെ ടിൻ നമ്പർ തുടങ്ങിയ വിവരങ്ങളൊന്നും തന്നെ ഇല്ലാത്തതുമാണ്. കൂടാതെ സാധനങ്ങൾ വാങ്ങിയതുമായി ബന്ധപ്പെട്ട് പുതുതായി സമർപ്പിച്ച ബില്ലിൽ വീണ്ടും ലേബർ ചാർജ്ജ് ഉൾപ്പെടുത്തിയതായും കാണുന്നു. എന്നാൽ 15/03/2018 ൽ രാധാകൃഷ്ണ എൻജിനീയറിംഗ്, മാടക്കര എന്ന സ്ഥാപനത്തിന്റെ ഉടമ ശ്രീ.അരുൺ കെ. ആർ സമർപ്പിച്ച ഇൻവോയിസിൽ സാധനവില 37658 രൂപയും,ലേബർ ചാർജ്ജ് 8842 രൂപയുമാണ് എന്നാണ് രേഖപ്പെടുത്തിയിട്ടുള്ളത്. മേൽ സൂചിപ്പിച്ച കാരണങ്ങളാൽ പുതുതായി സമർപ്പിച്ച ബിൽ അംഗീകരിക്കുന്നില്ല.ആയതിനാൽ നല്ലറി പോളിഹൌസുകളിൽ പാത്തികൾ പിടിപ്പിക്കുന്നതിന് വേണ്ടി ചെലവഴിച്ച സാധനങ്ങളുടെ വില യഥാർത്ഥത്തിൽ 22057 രൂപ (37658-15601) മാത്രമാണ്.തെറ്റായ ബിൽ സമർപ്പിച്ച് കൂടുതൽ കൈപ്പറ്റിയ 15601 രൂപ ഓഡിറ്റിൽ നിരാകരിക്കുന്നു. കൂടുതൽ കൈപ്പറ്റിയ 15601 രൂപ ഉത്തരവാദിയായ ഉദ്യോഗസ്ഥനിൽ നിന്നും തിരികെ ഈടാക്കേണ്ടതാണ്.

യഥാർത്ഥ്യബോധത്തോടെ എസ്റ്റിമേറ്റ് തയ്യാറാക്കി, പ്രവൃത്തിപൂർത്തീകരണം സംബന്ധിച്ച മൂല്യനിർണ്ണയം കൃത്യമായി നടപ്പാക്കിയിരുന്നെങ്കിൽ ഈ രീതിയിൽ നഷ്ടം സംഭവിക്കില്ലായിരുന്നു.

1-4-33 ട്രെയിനിംഗ് സർവ്വീസ് സ്കീം വെള്ളായണി

1-4-33-1 ഡി എ കുടിശ്ശിക വിതരണത്തിലെ അപാകത

കേരള കാർഷിക സർവ്വകലാശാല രജിസ്ട്രാറുടെ 9.10.2017 തീയതിയിലെ ജി.എ/ബി2/9977/2017 നം. ഉത്തരവുപ്രകാരം സ്ഥിരം തൊഴിലാളികളിൽ നിന്നും ആഭ്യന്തര നിയമനം വഴി ഓഫീസ് അറ്റൻഡൻ്റ് തസ്തികയിൽ നിയമിതരായവരുടെ 01.02.2016 മുതൽ ഓഫീസ് അറ്റൻഡൻ്റായി ജോലി ചെയ്ത കാലയളവ് വരെയുള്ള ശമ്പള കുടിശ്ശിക പണമായി നൽകാവുന്നതാണ്. എന്നാൽ ഡി എ കുടിശ്ശിക ജി.ഒ.പി61/16 ധന 05/05/16 പ്രകാരം 6% കൈയിലും 3% പി.എഫിലും , ജി.ഒ.പി 6/17 ധന 19/01/17 പ്രകാരം 9% കൈയിലും 3% പി.എഫിലും , ജി.ഒ.പി 55/17 ധന 02/04/17 പ്രകാരം 12% കൈയിലും 2% പി.എഫിലുമാണ് ലയിപ്പിക്കേണ്ടത്. എന്നാൽ ട്രെയിനിംഗ് സർവ്വീസ് സ്കീമിൻ്റെ 10.06.2017 ലെ Trg/133/2017 ഉത്തരവ് പ്രകാരം ശ്രീ.എൽ. കെ ബിജോയ്, ഓഫീസ് അറ്റൻഡൻ്റർക്ക് 01.02.2016 മുതൽ 05/17 വരെയുള്ള കുടിശ്ശിക തുകയായ 44,457/- രൂപ (വൗച്ചർ നം.6/03 2017-18) ചെക്ക് നം.237611 തീയതി 7.03.2018 പണമായി നൽകിയിട്ടുണ്ട്. പ്രസ്തുത വിഷയം സംബന്ധിച്ച് 29.08.2018 നൽകിയ ഓഡിറ്റ് എൻക്വയറി നം.1 - ന് 09.10.2017 ലെ രജിസ്ട്രാറുടെ ഉത്തരവിൻ പ്രകാരമാണ് ശമ്പള കുടിശ്ശിക പണമായി നൽകിയതെന്നും, പ്രസ്തുത കാലയളവിലെ പിഎഫിൽ ലയിപ്പിക്കേണ്ട ഡി .എ കുടിശ്ശിക ശ്രദ്ധക്കുറവ് മൂലമാണ് പണമായി നൽകിയതെന്നും അറിയിച്ചിട്ടുണ്ട്. ഡിഎ കുടിശ്ശിക വിതരണവുമായി ബന്ധപ്പെട്ട സർക്കാർ ഉത്തരവുകൾ കർശനമായി പാലിക്കേണ്ടതാണ്.

1-4-34 ഹെഡ്കാർട്ടേഴ്സ് വെള്ളാനിക്കര

1-4-34-1 വാർഷിക കണക്ക് അപാകതകൾ

1) ക്രെഡിറ്റാവാത്ത ചെക്കുകൾ

2017-18 വാർഷിക കണക്കുകൾ പ്രകാരം ഓഫീസ് ബുക്കിൽ വരവായി രേഖപ്പെടുത്തിയതും എന്നാൽ ബാങ്ക് അക്കൗണ്ടിൽ ക്രെഡിറ്റ് ആവാത്തതുമായി 70,53,718/- രൂപ റീകൺസിലിയേഷൻ സ്റ്റേറ്റ്‌മെന്റിൽ രേഖപ്പെടുത്തിയിട്ടുണ്ട്. ഇതിൽ 2011 വർഷത്തെ 64552/- രൂപയും ഉൾപ്പെട്ടിട്ടുണ്ട്. എന്നാൽ ടി തുക 2016-17 വാർഷിക കണക്കിലെ റീകൺസിലിയേഷൻ സ്റ്റേറ്റ്‌മെന്റിൽ ഉൾപ്പെട്ടിട്ടില്ല. ഇത് സംബന്ധിച്ച് നൽകിയ ഓഡിറ്റ് റിക്വസിഷൻ ലഭ്യമാക്കിയ മറുപടി തൃപ്തികരമല്ല. 7 വർഷം മുമ്പ് ഓഫീസ് ബുക്കിൽ വരവായി രേഖപ്പെടുത്തിയ തുക ബാങ്ക് അക്കൗണ്ടിൽ ക്രെഡിറ്റാവാത്തത് വ്യക്തമല്ല.

| Sl.No | Voucher Type | Bill No. | Date | Cheque No. | Amount |
|-------|------------------|----------|-------------|------------|--------|
| 1 | Internal Receipt | WRDB0001 | 31-Mar-2011 | 1 | 64552 |

2) അൺ കാഷ്ഡ് ചെക്കുകൾ

2017-18 വാർഷിക കണക്ക് പ്രകാരമുള്ള റീകൺസിലിയേഷൻ സ്റ്റേറ്റ്‌മെന്റിൽ 2005-06 വർഷം തൊട്ടുള്ള അൺ കാഷ്ഡ് ചെക്കുകൾ ഉൾപ്പെട്ടിട്ടുണ്ട്.

| ക്രമ നം | വർഷം | തുക |
|---------|---------|--------|
| 1 | 2005-26 | 11197 |
| 2 | 2006-07 | 1700 |
| 3 | 2007-08 | 35788 |
| 4 | 2008-09 | 9131 |
| 5 | 2009-10 | 10338 |
| 6 | 2010-11 | 240550 |
| 7 | 2011-12 | 1360 |
| 8 | 2012-13 | 49896 |
| 9 | 2013-14 | 8031 |
| 10 | 2014-15 | 24154 |

| | | |
|----|---------|----------|
| 11 | 2015-16 | 39922 |
| 12 | 2016-17 | 31512 |
| | ആകെ | 4,63,579 |

3) റീക്കൺസിലിയേഷൻ- ബാങ്ക് നീക്കിയിരിപ്പ് തെറ്റായി രേഖപ്പെടുത്തിയിരിക്കുന്നു

2017-18 വർഷത്തെ യൂഫാസ്റ്റ് വാർഷിക കണക്ക് പ്രകാരം പ്രൈം അക്കൗണ്ടിന്റെ (നമ്പർ 57006542741) റീക്കൺസിലിയേഷൻ സ്റ്റേറ്റ്മെന്റിൽ ബാങ്ക് നീക്കിയിരിപ്പ് തുക 5852819.17/- രൂപ എന്നാണ് രേഖപ്പെടുത്തിയിരിക്കുന്നത്. എന്നാൽ ടി അക്കൗണ്ടിന്റെ ബാങ്ക് പാസ്സ് ബുക്ക് പ്രകാരം ബാങ്ക് നീക്കിയിരിപ്പ് തുക 6912819.17/- രൂപയാണ്. വ്യത്യാസം 10,60,000/- ഇത് സംബന്ധിച്ച് നൽകിയ ഓഡിറ്റ് റിക്വസിഷൻ ലഭ്യമാക്കിയ മറുപടിയിൽ ടി തുക ബാങ്കിൽ നിന്നും മാറിയിട്ടില്ലെന്ന് അറിയിച്ചിട്ടുണ്ട്. ക്യാഷ് ബുക്കിൽ ചെലവായി രേഖപ്പെടുത്തിയതും എന്നാൽ ബാങ്കിൽ നിന്നും മാറാത്തതുമായ തുക 'uncashed' ചെക്കായി കാണിച്ച് കണക്കുകൾ പൊരുത്തപ്പെടുത്തുന്നതിന് പകരം ബാങ്ക് നീക്കിയിരിപ്പ് തെറ്റായി രേഖപ്പെടുത്തി കണക്കുകൾ തയ്യാറാക്കിയത് തൃപ്തികരമല്ല.

4) വരവിൽ കുറവ്

2017-18 വാർഷിക കണക്ക് പ്രകാരം ആകെ ഇന്റേണൽ റെസിപ്റ്റ് 2,99,27,308/- രൂപയാണ്. എന്നാൽ ഇതുമായി ബന്ധപ്പെട്ട ബാങ്ക് അക്കൗണ്ടുകൾ പരിശോധിക്കുമ്പോൾ (Ufast bank transaction summary) 1,81,14,504/- രൂപ മാത്രമേ വരവ് വന്നിട്ടുള്ളൂ.

| ക്രമ നം | അക്കൗണ്ട് | വാർഷിക ബാങ്ക് ട്രാൻസാക്ഷൻ സംക്ഷിപ്തം പ്രകാരം ഇന്റേണൽ റെസിപ്റ്റ് |
|---------|--|---|
| 1 | ഇന്റേണൽ റെസിപ്റ്റ് അക്കൗണ്ട്/57006546701 | 749931 |
| 2 | PRIME/57006542741 | 16030556 |
| 3 | RF/ഇന്റർ നാഷണൽ ഹോസ്റ്റൽ | 1334017 |
| | ആകെ | 1,81,14,504/- |

വ്യത്യാസം

| വാർഷിക കണക്ക് പ്രകാരം ആകെ ഇന്റേണൽ റെസിപ്റ്റ് | വാർഷിക ബാങ്ക് ട്രാൻസാക്ഷൻ സംക്ഷിപ്തം പ്രകാരം ഇന്റേണൽ റെസിപ്റ്റ് | വ്യത്യാസം |
|--|---|-------------|
| 2,99,27,308 | 1,81,14,504 | 1,18,12,804 |

ഇത് സംബന്ധിച്ച് നൽകിയ ഓഡിറ്റ് റിക്വസിഷൻ ലഭ്യമാക്കിയ മറുപടിയിൽ ടി വ്യത്യാസത്തിന്റെ കാരണങ്ങൾ വ്യക്തമാക്കിയിട്ടില്ല. ടി തുക സ്ഥാപനത്തിന്റെ തന്നെ മറ്റേതെങ്കിലും അക്കൗണ്ടുകളിലേക്ക് തെറ്റായി രേഖപ്പെടുത്തിയിട്ടുണ്ടോ അതോ മറ്റ് അപാകതകളാണോ എന്ന് പരിശോധിക്കേണ്ടതാണ്.

5) യൂഫാസ്സ് ബാങ്ക് സ്റ്റേറ്റ്മെന്റ് - ബാങ്ക് സ്റ്റേറ്റ്മെന്റ്- വ്യത്യാസം

യൂഫാസ്സിൽ ക്രിയേറ്റു ചെയ്യപ്പെട്ട ബാങ്ക് സ്റ്റേറ്റ്മെന്റും - യഥാർത്ഥ ബാങ്ക് സ്റ്റേറ്റ്മെന്റും തമ്മിൽ വ്യത്യാസം കാണുന്നുണ്ട്. ഉദാഹരണമായി 2017 ഏപ്രിൽ മാസത്തെ വരവ് വിശദാംശങ്ങൾ ചുവടെ കൊടുക്കുന്നു.

| അക്കൗണ്ട് | യൂഫാസ്സ് വാർഷിക കണക്ക് പ്രകാരം വരവ് | യൂഫാസ്സ് ബാങ്ക് സ്റ്റോൾ | യഥാർത്ഥ ബാങ്ക് സ്റ്റോൾ | കുറവ് |
|-----------------------|-------------------------------------|-------------------------|------------------------|--------|
| ആഭ്യന്തര വരവ് (..701) | 393696 | 455808 | 223716 | 232092 |
| RF (...4230) | 109465 | 109465 | 77265 | 32200 |

മേൽ സൂചിപ്പിച്ച രീതിയിൽ യഥാർത്ഥ ബാങ്ക് സ്റ്റോളിൽ ഉൾപ്പെടാത്ത വരവ് ചെലവ് എൻട്രികൾ യൂഫാസ്സ് ബാങ്ക് സ്റ്റോളിൽ കാണുന്നത് സംബന്ധിച്ച് മറുപടി നൽകേണ്ടത്.

6) ഇന്റേണൽ പേയ്മെന്റ് രേഖകൾ ലഭ്യമല്ല

ഇന്റേണൽ പേയ്മെന്റിൽ 'BY ADJUSTMENTS ' ഇനത്തിൽ 16,69,13,384/-രൂപ പിൻ വലിച്ചിട്ടുണ്ട്. എന്നാൽ ഇതിന് ആധാരമാക്കിയ രേഖകൾ ഓഡിറ്റിന് ലഭ്യമാക്കിയിട്ടില്ല.

1-4-34-2 - അഡ് മിഷൻ ഫീസ് യൂഫാസ്സുമായി പൊരുത്തപ്പെടുത്തില്ല

2017-18 വർഷത്തിൽ അഡ്മിഷൻ ഫീസ് /അപ്ലിക്കേഷൻ ഫീസ്/ കോൺവക്കേഷൻ ഫീസ്/ കോഷൻ ഡെപ്പോസിറ്റ് എന്നീയിനങ്ങളിൽ ആർ ഡി ആർ വരവ് വന്ന തുക 9938700 /- ആണ്. എന്നാൽ യൂഫാസ്സിൽ അഡ് മിഷൻ ഫീസ് /അപ്ലിക്കേഷൻ ഫീസ്/ കോൺവക്കേഷൻ ഫീസ്/ കോഷൻ ഡെപ്പോസിറ്റ് വന്ന തുക 8762889/- മാത്രമാണ് താഴെ പട്ടിക കാണുക.

| ക്രമ നം | ഇനം | അക്കൗണ്ട്സ് പ്രകാരമുള്ള തുക |
|---------|-------------------|-----------------------------|
| 1 | അഡ്മിഷൻ ഫീസ് | 3978760 |
| 2 | അപ്ലിക്കേഷൻ ഫീസ് | 4389429 |
| 3 | കോൺവക്കേഷൻ ഫീസ് | 139700 |
| 4 | കോഷൻ ഡെപ്പോസിറ്റ് | 255000 |
| 5 | ആകെ | 8762889 |

യൂഫാസ്റ്റിലെ തുകയും ആർ.ഡി.ആർ ലെ തുകയും വ്യത്യാസം 1175811/- കാണുന്നു. ഈ വ്യത്യാസത്തിനുള്ള കാരണം വിശദീകരിക്കേണ്ടതാണ്.

1-4-34-3 വാടക വരവ് യൂഫാസ്റ്റുമായി പൊരുത്തപ്പെടുത്തില്ല

യൂഫാസ്റ്റ് ലെ Internal Receipt പരിശോധിച്ചതിൽ വരവിനങ്ങളിൽ വാടകയിനത്തിൽ UFAST ലെ തുകയും ഓഫീസ് രേഖകളിലെ തുകയും വ്യത്യാസം കാണുന്നു

| ഇനം | യൂഫാസ്റ്റ് തുക | ഓഫീസ് വാടക രജിസ്റ്റർ/ബാങ്ക് ചലാൻ | വ്യത്യാസം |
|----------------------------|----------------|----------------------------------|-----------|
| (International Hostel) RF | 827280 | 1089630 | 262350 |
| (Faculty Guest House) RF | 15850 | 230350 | 214500 |
| മറ്റു വാടകയിനത്തിലെ വരവുകൾ | 1429193 | 1129748 | 299445 |
| | | | 776295 |

വാടകയിനത്തിൽ വന്ന 776295 രൂപയുടെ വ്യത്യസ്തത്വം വിശദീകരണം ലഭ്യമാക്കേണ്ടതാണ്.

1-4-34-4 ബിരുദദാന ചടങ്ങ് - പത്ര പരസ്യം നൽകിയത്

കേരള കാർഷിക സർവ്വകലാശാലയുടെ 2017 വർഷത്തെ ബിരുദദാന ചടങ്ങ് സംഘടിപ്പിക്കുന്നതുമായി ബന്ധപ്പെട്ട് വിദ്യാർത്ഥികൾക്ക് അറിയിപ്പ് നൽകുന്നതിനായി സ്റ്റേറ്റ് പ്ലാൻ ഫണ്ടിൽ നിന്നും പണമെടുത്ത് പത്ര പരസ്യം നൽകിയിട്ടുണ്ട്. മൂന്ന് പത്രങ്ങളിൽ പരസ്യം നൽകിയ ഇനത്തിൽ 3,41,187/- രൂപ ഇതിനായി ചെലവഴിച്ചിരിക്കുന്നു.

| ക്രമ നം | ബിൽ നമ്പർ- ചെക്ക് നമ്പർ | പത്രം | തുക |
|---------|---------------------------|-------------|------------|
| 1 | 192/12-17/548822/22-12-17 | ഹിന്ദു | 2,06,976/- |
| 2 | 199/11-17/548769 | മാതൃഭൂമി | 1,34,211/ |
| | | മലയാള മനോരമ | |
| | ആകെ | | 3,41,187/- |

ഇതു സംബന്ധിച്ച നിരീക്ഷണങ്ങൾ ചുവടെ കൊടുക്കുന്നു.

1) കേരള കാർഷിക സർവ്വകലാശാല സ്റ്റാറ്റൂട്ട് എസ് ആർ ഒ നമ്പർ 1060/76, അനുബന്ധം I എന്നിവയിലെവിടയും പത്ര പരസ്യം നൽകാൻ ആവശ്യപ്പെടുന്നില്ല. സ്റ്റാറ്റൂട്ട് പ്രകാരം ബിരുദദാന ചടങ്ങിന്റെ തീയതി 45 ദിവസത്തിനു മുൻപെ നോട്ടീഫൈ ചെയ്യുക എന്നുമാത്രമേ രേഖപ്പെടുത്തിയിട്ടുള്ളൂ. ഇത് സർവ്വകലാശാല വെബ് സൈറ്റിൽ പരസ്യപ്പെടുത്തുകയും പത്ര വാർത്ത നൽകുകയും ചെയ്യാൻ മതിയാവുമെന്നിരിക്കേ മൂന്ന് പത്രങ്ങളിൽ പരസ്യം നൽകി ഈ ഇനത്തിൽ 3,41,187/- രൂപ ചെലവഴിച്ചത് ധൂർത്താണ്. പൊതുപണം ഉപയോഗിക്കുമ്പോൾ പാലിക്കേണ്ട മിതവ്യയവും സാമ്പത്തിക അച്ചടക്കങ്ങളും കൃത്യമായി പാലിക്കപ്പെടേണ്ടതാണ്.

2) സർവ്വകലാശാല നൽകുന്ന എല്ലാ തരം കോഴ്സുകളുടെയും പരീക്ഷ നടത്തുന്നതും റിസൽട്ട് പുറപ്പെടുവിക്കുന്നതും ഇവിടെ നിന്നു തന്നെയാണ്. അതുകൊണ്ടുതന്നെ ഓരോ വർഷവും ജയിച്ചിറങ്ങിപ്പോകുന്ന വിദ്യാർത്ഥികളുടെ വിശദാംശങ്ങൾ സർവ്വകലാശാലയിൽ തന്നെ ലഭ്യമാണെന്നിരിക്കെ ബിരുദദാന ചടങ്ങ് തീയതി അറിയിക്കുന്നതിനായി മാത്രം പത്ര പരസ്യം നൽകുന്നത് ഉചിതമല്ല.

3) ഇതു സംബന്ധിച്ച് ഓഡിറ്റ് അന്വേഷണത്തിന് ലഭ്യമാക്കിയ മറുപടിയിൽ 17 വർഷങ്ങൾക്ക് ശേഷം നടക്കുന്നതാകയാലും സർവ്വകലാശാല വിഭജനത്തിന് മുമ്പുള്ള ബിരുദധാരികളുടെ ലിസ്റ്റ് കാര്യലയത്തിലില്ലാത്തതിനാലുമാണ് മൂന്നര ലക്ഷത്തോളം രൂപ മുടക്കി വാണിജ്യ നിരക്കിലുള്ള പരസ്യം നൽകിയെന്നാണ് വിശദീകരിച്ചിരിക്കുന്നത്. ഈ വിശദീകരണം തൃപ്തികരമല്ലെന്ന് മാത്രമല്ല പ്ലാൻ ഫണ്ട് ഉപയോഗിച്ച് സർവ്വകലാശാല നടത്തിയ സാമ്പത്തിക ദുർവ്യയത്തിന് ഉത്തമോദോഹരണം കൂടിയാണ്.

1-4-34-5 പത്രപരസ്യം- അധിക നിരക്ക് നൽകി

കേരള കാർഷിക സർവ്വകലാശാല പത്രപരസ്യങ്ങൾ നൽകുന്നത് പരസ്യ ഏജൻസി വഴിയാണ്. പരസ്യ ഏജൻസിയെ തിരഞ്ഞെടുക്കാനായി ക്വട്ടേഷൻ ക്ഷണിക്കുകയും പരസ്യത്തിന് എറ്റവും കുറവ് ഡിസ്കൗണ്ട് നൽകുന്നവർക്ക് കരാർ നൽകുകയുമാണ് ചെയ്യുന്നത്.

2017-18 വർഷത്തേക്കുള്ള പരസ്യ വിതരണാവകാശത്തിന് 26-02-2017 ൽ ക്വട്ടേഷൻ ക്ഷണിക്കുകയും എറ്റവും കൂടുതൽ ഡിസ്കൗണ്ട് വാഗ്ദാനം ചെയ്ത ടോയാസ് അഡ്മിനിസ്ട്രേഷൻ, തൃശ്ശൂരിനെ ഇതിനായി തിരഞ്ഞെടുക്കുകയും സർവ്വകലാശാലയുടെ 555 മത് ഭരണസമിതി ഇത് അംഗീകരിക്കുകയും ചെയ്തു. എന്നാൽ പരസ്യങ്ങളിൽ എല്ലാം തന്നെ സർക്കാർ അംഗീകരിച്ച നിരക്ക് അധികരിച്ചാണ് എജൻസി വില ഈടാക്കിയിരിക്കുന്നത്.

കേരള ഇൻഫർമേഷൻ & പബ്ലിക് റിലേഷൻ (ഡി) വകുപ്പ് ഉത്തരവ് നമ്പർ GO(Rt) NO. 288/14/I&PRD/TVM/10-09-2014, ഉത്തരവ് നമ്പർ GO(P) NO.17/15/ I&PRD/TVM/08-12-2015 എന്നീ ഉത്തരവുകൾ പ്രകാരം സർക്കാർ വകുപ്പുകൾക്കും എല്ലാ സർവ്വകലാശാലകൾക്കും സ്വയംഭരണ സ്ഥാപനങ്ങൾക്കുമായി പത്രപരസ്യം നൽകുന്നതിന് അതത് പത്രങ്ങളുടെ കാറ്റഗറി അനുസരിച്ച് നിരക്ക് നിശ്ചയിച്ചിട്ടുണ്ട്. 2018 ഡിസംബറിൽ പുതിയ നിരക്ക് നിശ്ചയിച്ചതുവരേക്കും മേൽ സ്ഥാപനങ്ങൾക്ക് പത്രപരസ്യങ്ങൾക്ക് ടി നിരക്കുകളാണ് ബാധകം. കൂടാതെ കുറഞ്ഞത് 15% ഡിസ്കൗണ്ടുകളിലും പത്രങ്ങൾ നൽകേണ്ടതുണ്ട്. എന്നാൽ ഈ നിരക്കുകളിലല്ല കരാറുകാരൻ നൽകിയിരിക്കുന്നത്.

2017-18 വർഷത്തിൽ പരസ്യം നൽകിയ ഇനത്തിൽ ടോയാസ് അഡ്മിനിസ്ട്രേഷൻ, തൃശ്ശൂരിന് 23% ഡിസ്കൗണ്ട് കുറച്ച് 16,67,537/- രൂപ സർവ്വകലാശാല നൽകിയിട്ടുണ്ട്. മേൽ ഉത്തരവുപ്രകാരമുള്ള നിരക്കിലാണ് പരസ്യം നൽകിയിരുന്നവെങ്കിൽ ഇത്രയും പരസ്യങ്ങൾക്ക് 15% കുറവ് കഴിച്ച് 5,45,150/- രൂപ മാത്രമേ ആവശ്യമായിരുന്നുള്ളൂ. വിശദാംശങ്ങൾ ചുവടെ കൊടുക്കുന്നു.

മാതൃഭൂമി

| ക്രമ നം. | ബിൽ നമ്പർ | പരസ്യം - വലുപ്പം | നൽകിയ നിരക്ക് | തുക | ഉത്തരവ് പ്രകാരം നിരക്ക് | തുക | വ്യത്യാസം |
|----------|---------------------------|------------------|---------------|--------|-------------------------|-------|-----------|
| 1 | 88/5/17/58905/4-5-17 | 7x3.9 c.m | 1750 | 47775 | 711.86 | 19434 | |
| 2 | 1/8/17/135493/1-8-17 | 5x8c.m | 1750 | 70000 | 711.86 | 19434 | |
| 3 | 2/8/17/135493/1-8-17 | 6x3.9 c.m | 1750 | 40950 | 711.86 | 22210 | |
| 4 | 199/11-17/548769/27-11-17 | 5x8c.m | 1750 | 70000 | 711.86 | 45559 | |
| 5 | 107/12-17/548793/8-12-17 | 7x3.9 c.m | 1750 | 47775 | 711.86 | 19434 | |
| 6 | 78/2-18/548930/16-2-18 | 7x3.9 c.m | 1750 | 47775 | 711.86 | 28474 | |
| 7 | 79/2-18/548930/16-2-18 | 7x3.9 c.m | 1750 | 47775 | 711.86 | 16658 | |
| 8 | 92/3-18/056673/16-3-18 | 8x3.9 c.m | 1750 | 54600 | 711.86 | 19434 | |
| 9 | 93/3-18/056673/16-3-18 | 8x8 c.m | 1750 | 112000 | 711.86 | 28474 | |

| | | | | | | | |
|-----|-------------------------|---------|--------------|--------|--------------------|------------|--------|
| 10 | 344/3-18/056753/31-3-18 | 5x8 c.m | 1750 | 70000 | 711.86 | 28474 | |
| ആകെ | | | | 608650 | | 24758 5 | |
| | | | 23% കുറവ് | 139990 | 15% കുറവ് | 37138 | |
| | | | നൽകിയ തുക | 468661 | നൽ കേണ്ട തുക | 210447 | 258214 |

മലയാള മനോരമ

| ക്രമ നം. | ബിൽ നമ്പർ | പരസ്യം - വലുപ്പം | നൽകിയ നിരക്ക് | തുക | ഉത്തരവ് പ്രകാരം നിരക്ക് | തുക | വ്യത്യാ സം |
|----------|---------------------------|---------------------|------------------|--------|-------------------------------|--------|---------------|
| 1 | 1/8-17/135493/1-8-17 | 5x8c.m | 2400 | 96000 | 1072.47 | 42899 | |
| 2 | 2/8-17/135493/1-8-17 | 6x3.8 c.m | 2400 | 54720 | 1072.47 | 24452 | |
| 3 | 219/10-17/214628/27-10-17 | 5x8c.m | 2400 | 96000 | 1116.29 | 44652 | |
| 4 | 199/11-17/548769/27-11-17 | 5x8c.m | 2400 | 96000 | 1072.47 | 42899 | |
| 5 | 107/12-17/548793/8-12-17 | 7x3.8 c.m | 2400 | 63840 | 1072.47 | 28527 | |
| 6 | 344/3-18/056753/31-3-18 | 5x8 c.m | 2400 | 96000 | 1072.47 | 42899 | |
| ആകെ | | | | 502560 | | 226328 | |
| | | | 23% കുറവ് | 115588 | 15% കുറവ് | 33949 | |
| | | | നൽകിയ തുക | 386972 | നൽ കേണ്ടതു ക | 192379 | 194593 |

ദി ഹിന്ദു

| ക്രമ നം. | ബിൽ നമ്പർ | പരസ്യം - വലുപ്പം | നൽകിയ നിരക്ക് | തുക | ഉത്തരവ് പ്രകാരം നിരക്ക് | തുക | വ്യത്യാ സം |
|----------|---------------------------|---------------------|------------------|--------|-------------------------------|-------|---------------|
| 1 | 88/5/17/58905/4-5-17 | 7x4 c.m | 1145 | 32060 | 644 | 18032 | |
| 2 | 219/10-17/214628/27-10-17 | 5x8c.m | 6400 | 256000 | 644 | 25760 | |

| | | | | | | | |
|-----|---------------------------|---------|--------------|---------|----------------|--------|--------|
| 3 | 192/12-17/548822/22-12-17 | 5x8c.m | 6400 | 256000 | 644 | 25760 | |
| 4 | 78/2-18/548930/16-2-18 | 7x4 c.m | 1145 | 32060 | 644 | 18032 | |
| 5 | 79/2-18/548930/16-2-18 | 7x4c.m | 1145 | 32060 | 644 | 18032 | |
| 6 | 92/3-18/056673/16-3-18 | 8x4c.m | 1145 | 36640 | 644 | 20608 | |
| 7 | 93/3-18/056673/16-3-18 | 8x8c.m | 6400 | 409600 | 644 | 41216 | |
| ആകെ | | | | 1054420 | | 167440 | |
| | | | 23% കുറവ് | 242516 | 15% കുറവ് | 25116 | |
| | | | നൽകിയ തുക | 811904 | നൽകേണ്ടതു ക | 142324 | 669580 |

വ്യത്യാസം

| ക്രമ നം | പത്രം | പത്ര പരസ്യത്തിന് നൽകിയിരിക്കുന്ന തുക (23% ഡിസ്കൗണ്ട് കുറച്ച്) | സർക്കാരിന്റെ അംഗീകൃത നിരക്കു പ്രകാരം നൽകേണ്ടിയിരുന്ന തുക | വ്യത്യാസം |
|---------|-------------|---|--|-----------|
| 1 | മാതൃഭൂമി | 468661 | 210447 | 258214 |
| 2 | മലയാള മനോരമ | 386972 | 192379 | 194593 |
| 3 | ഹിന്ദു | 811904 | 142324 | 669580 |
| | | 16,67,537 | 5,45,150 | 11,22,387 |

മേൽ സൂചിപ്പിച്ച കണക്കുകൾ പ്രകാരം 11,22,387/- ഈ ഇനത്തിൽ അധിക ചെലവ് വന്നിട്ടുണ്ട്. ഇതു സംബന്ധിച്ച് ഓഡിറ്റ് നോട്ടീസിൽ രേഖപ്പെടുത്തിയ (നം.കെ.എസ്.എ(എ.ജി.യു)എ 1-430/19/07-05-2019) പരാമർശത്തിന് പി.ആർ.ഒ വിഭാഗം നൽകിയ മറുപടിയിൽ (നം.പി.ആർ.ഒ/205/18 തീയതി 25.05.2018) സ്വകാര്യ ഏജൻസി മുഖേന പരസ്യം നൽകേണ്ട സാഹചര്യം മാത്രമാണ് അറിയിച്ചിട്ടുള്ളത്. എന്നാൽ ഏത് ഏജൻസി വഴി പരസ്യം നൽകണമെന്നതല്ല, വാണിജ്യ നിരക്കിൽ പരസ്യം നൽകിയത് വഴി സർക്കാർ ഉത്തരവ് പ്രകാരം അർഹമായ നിരക്ക്, ഡിസ്കൗണ്ട് എന്നിവ ലഭിക്കാതെ പോയതും ആ നിലയ്ക്ക് ഓഡിറ്റ് വർഷം മാത്രം പതിനൊന്നുകാൽ ലക്ഷത്തോളം രൂപയുടെ നഷ്ടമുണ്ടായതായ സാഹചര്യമാണ് പരാമർശത്തിനാധാരം. ഏജൻസികൾ വഴിയായാലും നേരിട്ടായാലും അർ

ഹമായ സാമ്പത്തികാനുകൂല്യം ലഭിക്കാത്തതുകൊണ്ട് പത്രപ്രസംഗം നൽകാൻ സർവ്വകലാശാല അധികൃതർ ഭാവിയിൽ ജാഗ്രത പുലർത്തേണ്ടതാണ്.

1-4-34-6 റിവോൾവിംഗ് ഫണ്ട് ആവശ്യത്തിനായി ഡെവലപ്മെന്റ് ഗ്രാന്റ് വിനിയോഗിച്ചത് അംഗീകരിക്കുന്നില്ല

2017-18 വർഷത്തിൽ Strengthening & Development of Agrcultural Universities (Development Grant) എന്ന പ്രോജക്ടിന് വേണ്ടി ICAR നൽകിയ ഗ്രാന്റ് ഉപയോഗിച്ച് സർവ്വകലാശാലയിൽ റിവോൾവിംഗ് ഫണ്ട് രീതിയിൽ പ്രവർത്തിക്കുന്ന എ.ബി.എ (എ.ബി.എം) കോഴ്സിന്റെ അഡ്മിഷൻ വേണ്ടി പത്രപ്രസംഗം നൽകിയിട്ടുണ്ട്.

| ICAR ശീർഷകം | ചെലവഴിക്കാവുന്നത് (ICAR ന്റെ 14-9-2017 ലെ F.no Agri.Eden/4-30/2017-EP&HS ഉത്തരവ് പ്രകാരം) | ചെലവഴിച്ചത് (ശീർഷകം -5200) | | |
|-------------|---|----------------------------|---|-----------|
| | | തുക | ഇനം | CBV നം |
| 7.3 | Strengthening of UG/PG Teaching: Participation of faculty/Ph.D students in seminars/ Conferences /Trainings including Educational Tour within the country | 134211 | Advertisement charges for publication of MBA(ABM) admission notification 2018 | 344-03/18 |

ഇതു സംബന്ധിച്ച് നൽകിയ ഓഡിറ്റ് റിപ്പോർട്ടിന് (നം.19/23.02.2019) മറുപടിയായി പദ്ധതിയോതര ഫണ്ടിന്റെ (Non Plan) വിനിയോഗം കറയ്ക്കുന്നതിനായാണ് ഡെവലപ്മെന്റ് ഗ്രാന്റിൽ നിന്നും ടി തുക ചെലവഴിച്ചതെന്ന് അറിയിച്ചിട്ടുണ്ട്.

ICAR മാനദണ്ഡ പ്രകാരം ഫണ്ട് ഉപയോഗിക്കേണ്ടത് “Strengthening of UG/PG Teaching: Participation of faculty/Ph.D students in seminars/ Conferences /Trainings including Educational Tour within the country” (ശീർഷകം-7.3) എന്ന ആവശ്യത്തിനാണെന്നിരിക്കെ, ടി തുക ഉപയോഗിച്ച് എം.ബി.എ കോഴ്സിന്റെ ചെലവുകൾ നടത്തിയത് അംഗീകരിക്കാവുന്നതല്ല. ഇത്രയും തുക തടസ്സപ്പെടുത്തുന്നു. ചെലവുതുക റിവോൾവിംഗ് ഫണ്ട് അക്കൗണ്ടിൽ നിന്നും ഡെവലപ്മെന്റ് ഗ്രാന്റ് അക്കൗണ്ടിലേക്ക് ട്രാൻസ്ഫർ ചെയ്യേണ്ടതാണ്.

1-4-34-7 ICAR മാനദണ്ഡങ്ങൾക്ക് വിരുദ്ധമായി തുക ചെലവഴിച്ചിരിക്കുന്നു

Strengthening & Development of Agrucultural Universities (Development Grant) അനുവദിച്ചുകൊണ്ട് ICAR നൽകിയ 14-9-2017 ലെ F.no Agri.Eden/4-30/2017-EP&HS നമ്പർ കത്ത് പ്രകാരം 2017-18 ൽ വിവിധ ശീർഷകങ്ങളിൽ അനുവദിക്കുന്ന തുകകൾ ഏതൊക്കെ ആവശ്യങ്ങൾക്കായി ചെലവഴിക്കാം എന്ന് വിശദമാക്കിയിട്ടുണ്ട്. എന്നാൽ ചെലവുകൾ പരിശോധിച്ചതിൽ ICAR ന്റെ മാനദണ്ഡങ്ങൾക്ക് വിരുദ്ധമായി തുകകൾ ചെലവഴിച്ചതായി കാണുന്നു. വിശദാംശങ്ങൾ താഴെ കൊടുക്കുന്നു.

| ICAR ശീർഷകം | ഉപയോഗിക്കാവുന്നത് | ചെലവഴിച്ചത് | | |
|-------------|--|-------------|---|-----------|
| | | തുക | ഇനം | CBV നം |
| 7.5 | Best teacher award, guest and faculty | 20000 | Academic council expenses | 448-03/18 |
| | | 90000 | Conducting coaching classes to students of KAU | 439-03/18 |
| | | 39465 | Nehru Education Administrators visit at KAU | 400-03/18 |
| 7.3 | Strengthening of UG/PG Teaching: Participation of faculty/Ph.D students in seminars/ Conferences / Trainings including Educational Tour within the country | 104548 | Purchase of certificate folders for Convocation 2017 | 380-03/18 |
| 7.2 | Curriculum Development and Delivery Contingency grants for UG/ PG Practicals and preperation Quality Instructional/Practical Manuals | 292677 | Advertisement charges for publication of PG-Ph.D admission notification | 450-03/18 |
| | | 79943 | Conduct of Entrance Examination to PG/Ph.D courses | 451-03/18 |
| | | 19300 | Valuation of OMR Sheets for PG Admission | 452-03/18 |

ICAR നിർദ്ദേശിച്ച ഇനങ്ങൾക്കല്ലാതെ മറ്റ് ആവശ്യങ്ങൾക്ക് തുക ചെലവഴിച്ചതിന് വിശദീകരണം ആവശ്യപ്പെട്ടുകൊണ്ട് നൽകി ഓഡിറ്റ് റിക്വസിഷൻ (നം.19/23.02.2019) നൽകിയ മറുപടിയിൽ ഡെവലപ്മെന്റ് ഗ്രാന്റിന്റെ അവസാന ഗഡു മാർച്ച് 21 നാണ് ലഭിച്ചതെന്നും, മാർച്ച് 28 നാണ് ഫിനാൻസ് സെക്ഷന്റെ ഭരണാനുമതി ലഭിച്ചതെന്നും, പദ്ധതിയേതര ഫണ്ടിന്റെ വിനിയോഗം കുറയ്ക്കുന്നതിനായി പദ്ധതിയേതര ഫണ്ടിൽ നിന്നും ചിലവഴിച്ച ഇനങ്ങൾ ട്രാൻസ്ഫർ ഡെബിറ്റ് ചെയ്തതാണെന്നും അറിയിച്ചിട്ടുണ്ട്.

ഡെവലപ്മെന്റ് ഗ്രാന്റ് ഇനത്തിൽ ആകെ ലഭിച്ച 8.0339 കോടി രൂപയിൽ 3.447 കോടി രൂപ മാത്രമാണ് മാർച്ച് അവസാനം ലഭിച്ചത് എന്നതിനാൽ മേൽപ്പറഞ്ഞ മറുപടി അംഗീകരിക്കാവുന്നതല്ല. മാത്രമല്ല ഏതെല്ലാം ആവശ്യങ്ങൾക്കായി തുക വിനിയോഗിക്കാം എന്നതിനെ സംബന്ധിച്ച വിശദമായ ഉത്തരവ് ആദ്യ ഗഡു ഗ്രാന്റ് നൽകുന്ന ഉത്തരവിൽതന്നെ (തി.14.09.2017) വ്യക്തമാക്കിയിട്ടുണ്ട്. സർവ്വകലാശാലയുടെ വികസനത്തിന് വേണ്ടി നൽകിയ ഫണ്ട് അതത് ആവശ്യങ്ങൾക്ക് തന്നെയാണ് ചെലവഴിക്കുന്നത് എന്ന് ഉറപ്പുവരുത്തേണ്ടതും, മാർഗ്ഗനിർദ്ദേശങ്ങൾക്ക് വിരുദ്ധമായി നടത്തുന്ന ഇത്തരം ചെലവഴിക്കലുകൾ തുടർവർഷങ്ങളിൽ ആവർത്തിക്കാതിരിക്കാനുള്ള നടപടികൾ സ്വീകരിക്കേണ്ടതുമാണ്.

1-4-34-8 മുൻകൂറുകൾ (Advance) നൽകുന്നതിലും ക്രമീകരിക്കുന്നതിലും ശ്രദ്ധ പുലർത്തേണ്ടതാണ്

2017-18 വർഷത്തിൽ മുൻകൂറുകൾ നൽകുന്നതിലെയും, അവ ക്രമീകരിക്കുന്നതിലും, മുൻകൂറുകൾ ശരിയായരീതിയിൽ അക്കൗണ്ട് ചെയ്യുന്നതിലും അപാകങ്ങൾ ഓഡിറ്റിന്റെ ശ്രദ്ധയിൽപ്പെട്ടിട്ടുണ്ട്. വിശദവിവരങ്ങൾ താഴെക്കൊടുക്കുന്നു.

a) അധികം തുകകൾ അഡ്വാൻസ് നൽകുന്നു

വിവിധ ആവശ്യങ്ങൾക്കായി വലിയ തുകകൾ അഡ്വാൻസുകൾ നൽകുകയും, അതിൽ നിന്നും വളരെക്കുറച്ച് മാത്രം തുക ചെലവഴിക്കുകയും, ചെലവഴിക്കാത്ത തുകകൾ തിരിച്ചടക്കുകയും ചെയ്തിട്ടുണ്ട്. ഏതാനും ഉദാഹരണങ്ങൾ താഴെക്കൊടുക്കുന്നു.

| ശീർഷകം | നൽകിയ തുക | ചെലവ് | തിരിച്ചടച്ചത് | CBV നം | അഡ്വാൻസ് നൽകിയത് |
|--------|-----------|----------|---------------|-----------|--|
| 0029 | 5,00,000 | 2,40,224 | 2,59,776 | 129/01/18 | Dr.Sarah T George – to meet expenses in connection with ICAR peer review team visit |
| 0038 | 79,000 | 52,584 | 26,416 | 128/01/18 | Dr.T.I.Manoj – to meet expense for participation in south zone inter university football |
| 0029 | 90,000 | 47,860 | 42,140 | 239/03/18 | Dr.Shaheena.P – to meet expenses in connection with convocation - awards & recognition committee |
| 0029 | 50,000 | 9,678 | 40,322 | 141/01/18 | Dr.Meera.V.Menon – to meet expenses in connection with convocation- invitation committee |

നൽകിയ മുൻകൂറുകളിൽ ഭൂരിഭാഗം തുകയും ഉപയോഗിക്കാതെ തിരിച്ചടയ്ക്കുകയാണ് ചെയ്തിരിക്കുന്നത്. ഇതു സംബന്ധിച്ച നൽകിയ ഓഡിറ്റ് റിക്വസിഷൻ നൽകിയ മറുപടിയിൽ സർവ്വകലാശാലയിലെ ഓരോ വിഭാഗത്തിലെയും മേലധികാരികളുടെ ഉത്തരവ് പ്രകാരമാണ് തുക നൽകുന്നതെന്നും, ഇതിന് നിയന്ത്രണം ഏർപ്പെടുത്തുന്നതിനായി പരിപത്രം പുറപ്പെടുവിച്ചിട്ടുണ്ടെന്നും അറിയിച്ചിട്ടുണ്ട്.

b) അഡ്വാൻസ് ബില്ലുകൾ കൃത്യമായി അക്കൗണ്ട് ചെയ്യുന്നില്ല

വിവിധ ആവശ്യങ്ങൾക്കായി നൽകുന്ന അഡ്വാൻസുകൾ യൂഫാസ്സിൽ തയ്യാറാക്കുന്ന വാർഷികക്കണക്കിൽ അഡ്വാൻസ് ആയി രേഖപ്പെടുത്താത്തതിനാൽ വളരെയധികം തുകകൾ ഇനിയും ക്രമീകരിക്കാനുള്ളതായി വാർഷികക്കണക്കിൽ അവശേഷിക്കുന്നു. ഉദാഹരണങ്ങൾ താഴെക്കൊടുക്കുന്നു.

1) പരീക്ഷാ നടത്തിപ്പുകൾക്ക് വേണ്ടി LBS CENTRE FOR SCIENCE & TECHNOLOGY -ക്ക് നൽകിയ തുകകൾ അഡ്വാൻസ് ബില്ലുകളായാണ് കണക്കാക്കിയിരിക്കുന്നത്.

| Party | Bill Number | Bill Date | Account Code | Remarks | Amount |
|-------------------------------------|--------------|-------------|--------------|-------------------|---------|
| CONTINGENCIES | 0289/06-2017 | 30/Jun/2017 | 0029-852 | CB.NO 196/17-18 | 815063 |
| CONTINGENCIES | 0144/10-2017 | 13/Oct/2017 | 1111-840 | CB NO: 464 /17-18 | 6805650 |
| LBS CENTRE FOR SCIENCE & TECHNOLOGY | 0098/11-2017 | 06/Nov/2017 | 1111-840 | CB NO 526/17-18 | 1991250 |

പരീക്ഷാ നടത്തിപ്പുകൾക്ക് വേണ്ടി നൽകിയ തുകകൾ കേരള ഫിനാൻഷ്യൽ കോഡിലെ ആർട്ടിക്ലിൾ 99 പ്രകാരമുള്ള അഡ്വാൻസ് ആയി രേഖപ്പെടുത്തിയതിന് വിശദീകരണം ആരാഞ്ഞുകൊണ്ട് നൽകിയ ഓഡിറ്റ് അന്വേഷണത്തിന് മറുപടിയായി LBS നുള്ള പെയ്മെന്റ് അനുവദിച്ച ഉത്തരവുകളിൽ അഡ്വാൻസായി തുക നൽകണം എന്ന് രേഖപ്പെടുത്തിയത് കൊണ്ടാണ് ഈ തുക നൽകുന്ന രീതിയെപ്പറ്റി മനസ്സിലാക്കാതെ Clerical Error ആയി യൂഫാസ്സിൽ രേഖപ്പെടുത്തിയിരിക്കുന്നതെന്നും അറിയിച്ചിട്ടുണ്ട്.

2) താഴെപ്പറയുന്ന അഡ്വാൻസുകൾ ക്രമീകരിച്ചതായി യൂഫാസ്സിൽ രേഖപ്പെടുത്തി കാണുന്നില്ല.

| Party | Bill Number | Bill Date | Account Code | Remarks | Amount |
|----------------|--------------|-------------|--------------|------------------|--------|
| CONTINGENCIES | 0078/10-2017 | 04/Oct/2017 | 0029-235 | CB NO: 439/17-18 | 60000 |
| DR V S SUJATHA | 0049/09-2017 | 18/Sep/2017 | 0029-235 | CB.NO 387/17-18 | 25000 |
| TA BI LL | 0147/04-2017 | 27/Apr/2017 | 0025-300 | TA BILL | 30000 |

ഇതു സംബന്ധിച്ച് നൽകിയ ഓഡിറ്റ് റിക്വസിഷൻ നൽകിയ മറുപടിയിൽ മേൽ കാണിച്ച മൂന്ന് അഡ്വൈസറുകളും ക്രമീകരിച്ചിട്ടുണ്ടെന്നും, യൂഫാസ്സിലെ നോട്ടീഫിക്കേഷൻ മൂലം ജനറൽ പെയ്മെന്റ് ആയി രേഖപ്പെടുത്തിയതാണെന്നും അറിയിച്ചിട്ടുണ്ട്.

3) CBV നം 129/01/18 പ്രകാരം ഡോ.സാറ ടി ജോർജിന് 5,00,000 രൂപ 0029 എന്ന ശീർഷകത്തിൽ നിന്നും അഡ്വൈസറി നൽകിയിരുന്നു (Acad.B2/2017/101/9090 dated 24.6.2017 ഉത്തരവ്). എന്നാൽ ടി അഡ്വൈസറി ബിൽ യൂഫാസ്സിൽ ജനറൽ പെയ്മെന്റായി രേഖപ്പെടുത്തിയിട്ടുണ്ട് :-

GNPT-0279/06-2017 dated 27.6.2017

അഡ്വൈസറി തുകയിൽ നിന്നും ചെലവഴിച്ച 240224 രൂപ കഴിച്ച് 259776 രൂപ രസീതി നമ്പർ 87/63651/20.9.17 പ്രകാരം തിരിച്ചടച്ചു. തിരിച്ചടച്ച 259776 രൂപ മൈനസ് ആയി യൂഫാസ്സിൽ രേഖപ്പെടുത്തുന്നതിന് പകരം ചെലവഴിച്ച 240224 രൂപ മൈനസ് ആയി രേഖപ്പെടുത്തിയിട്ടുണ്ട് :-

TRNN-0002/03-2018 dated 31.03.2018

നോട്ടീഫിക്കേഷൻ മൂലമാണ് അഡ്വൈസറായി രേഖപ്പെടുത്താൻ വിട്ട് പോയതെന്നും, 2018-19 ൽ തന്നെ ഇത് ക്രമീകരിച്ച് അറിയിക്കുന്നതാണെന്നും ഓഡിറ്റ് റിക്വസിഷനുള്ള മറുപടിയിൽ വ്യക്തമാക്കിയിട്ടുണ്ട്.

ഓഡിറ്റ് നിർദ്ദേശങ്ങൾ

- ആവശ്യത്തിലധികം തുക അഡ്വൈസറി നൽകുന്നില്ല എന്ന് ഉറപ്പുവരുത്തേണ്ടതാണ്.
- കേരള ഫിനാൻഷ്യൽ കോഡ് ആർട്ടിക്കിൾ 99 പ്രകാരമുള്ള നിർദ്ദേശങ്ങൾ അഡ്വൈസറുകൾ നൽകുന്നതിലും, ക്രമീകരിക്കുന്നതിലും പാലിക്കുന്നില്ല എന്ന് വ്യക്തമാണ്. ഭാവിയിൽ അഡ്വൈസറുകൾ ക്രമീകരിക്കുന്നതിലുള്ള കാലതാമസത്തിനും, തിരിച്ചടയ്ക്കുന്ന തുകകൾക്കും മേൽ ആർട്ടിക്കിൾ പ്രകാരമുള്ള പലിശ ഈടാക്കുന്നതിനുള്ള നടപടികൾ സ്വീകരിക്കേണ്ടതാണ്.
- ഡാറ്റ എൻട്രി, വേരിഫിക്കേഷൻ, അപ്രൂവൽ എന്നിങ്ങനെയുള്ള വിവിധ ഘട്ടങ്ങൾ വ്യത്യസ്ത ഉദ്യോഗസ്ഥ തലങ്ങളിലാണ് യൂഫാസ്സിൽ രേഖപ്പെടുത്തുന്നത് എന്നിരിക്കെ അഡ്വൈസറി തുകകൾ ജനറൽ പെയ്മെന്റായി രേഖപ്പെടുത്തുന്നത് നോട്ടീഫിക്കേഷനെ മറുപടി അംഗീകരിക്കാവുന്നതല്ല. യൂഫാസ്സിൽ ക്രമീകരിക്കാനുള്ളതായി രേഖപ്പെടുത്തിയ എന്നാൽ യഥാർത്ഥത്തിൽ ക്രമീകരിച്ചതുമായ അഡ്വൈസറുകൾ എത്രയും പെട്ടെന്നുതന്നെ ക്രമപ്പെടുത്തി ഓഡിറ്റിനെ അറിയിക്കേണ്ടതാണ്.
- ബില്ലുകൾ യൂഫാസ്സിൽ തന്നെ തയ്യാറാക്കിയിരുന്നെങ്കിൽ ഇത്തരത്തിലുള്ള അപാകങ്ങൾ ഒഴിവാക്കുമായിരുന്നു. തുടർ വർഷങ്ങളിൽ എല്ലാ ബില്ലുകളും യൂഫാസ്സ് വഴി മാത്രമേ തയ്യാറാക്കുന്നുള്ളൂ എന്നുറപ്പ് വരുത്തേണ്ടതാണ്.

1-4-34-9 ടി.എ സീലിംഗ് അധികരിച്ച തുക നൽകി

താഴെ പറയുന്ന ജീവനക്കാർക്ക് ടി.എ സീലിംഗ് അധികരിച്ച തുക നൽകിയിട്ടുണ്ട്.

| ക്രമ നം | പേര് | തസ്തിക | അടിസ്ഥാന ശമ്പളം | മാസം | | | ആകെ | പരിധി | അധികം കൈപ്പറ്റിയത് |
|---------|---------------------|----------------------|-----------------|--------|-------|-------|------|-------|--------------------|
| | | | | 04 /17 | 05/17 | 06/17 | | | |
| 1 | സുധാകരൻ പി.എം. | HDV ഡ്രൈവർ | 43600 | 1440 | 3430 | 2880 | 7750 | 7650 | 100 |
| 2 | ഉണ്ണികൃഷ്ണൻ എം.പി. | ബസ്സ് അറ്റൻഡർ | 38500 | 1280 | 2550 | 2550 | 6380 | 6180 | 200 |
| 3 | ബെന്നി പി.എൻ. | HDV ഡ്രൈവർ | 45800 | 2720 | 2400 | 3430 | 8550 | 7650 | 900 |
| 4 | ഷൈലൻ എ.കെ. | ബസ്സ് അറ്റൻഡർ | 36600 | 2550 | 2400 | 2550 | 7500 | 6180 | 1320 |
| 5 | വാസുദേവൻ. എൽ. | വെഹിക്കിൾ സൂപ്രൈവൈസർ | 48000 | 2880 | 2880 | 3360 | 9120 | 7650 | 1470 |
| 6 | രത്നകുമാരൻ. പി.എസ്. | ബസ്സ് അറ്റൻഡർ | 40500 | 2550 | 2400 | 2550 | 7500 | 6180 | 1320 |
| 7 | സന്തോഷ് പി.കെ. | HDV ഡ്രൈവർ | 45800 | 3040 | 2720 | 3430 | 9190 | 7650 | 1540 |
| 8 | ശശി എസ്. | ബസ്സ് അറ്റൻഡർ | 41500 | 2550 | 2520 | 2550 | 7620 | 6180 | 1440 |
| ക്രമ നം | പേര് | തസ്തിക | അടിസ്ഥാന ശമ്പളം | മാസം | | | ആകെ | പരിധി | അധികം കൈപ്പറ്റിയത് |
| | | | | 07/17 | 08/17 | 09/17 | | | |
| 1 | സുധാകരൻ പി.എം. | HDV ഡ്രൈവർ | 43600 | 3330 | 3360 | 2240 | 8930 | 7650 | 1280 |
| 2 | ഉണ്ണികൃഷ്ണൻ എം.പി. | ബസ്സ് അറ്റൻഡർ | 38500 | 2550 | 2550 | 2240 | 7340 | 6180 | 1160 |
| 4 | ഷൈലൻ എ.കെ. | ബസ്സ് അറ്റൻഡർ | 36600 | 2550 | 2240 | 1600 | 6390 | 6180 | 210 |
| 5 | വാസുദേവൻ. എൽ. | വെഹിക്കിൾ സൂപ്രൈവൈസർ | 48000 | 3200 | 3360 | 2560 | 9120 | 7650 | 1470 |
| 6 | രത്നകുമാരൻ. പി.എസ്. | ബസ്സ് അറ്റൻഡർ | 40500 | 2550 | 2550 | 2400 | 7500 | 6180 | 1320 |
| 7 | സന്തോഷ് പി.കെ. | HDV ഡ്രൈവർ | 45800 | 3430 | 3360 | 2560 | 9350 | 7650 | 1700 |

| 8 | ശശി എസ്. | ബസ്സ് അറ്റൻഡർ | 41500 | 2550 | 2550 | 2000 | 7100 | 6180 | 920 |
|---------|--------------------|---------------------------|-----------------|-------|-------|-------|-------|-------|--------------------|
| 9 | ബിനീഷ് എൻ..വി. | ബസ്സ് അറ്റൻഡർ | 29900 | 2550 | 2550 | 2550 | 7650 | 6180 | 1470 |
| ക്രമ നം | പേര് | തസ്തിക | അടിസ്ഥാന ശമ്പളം | മാസം | | | ആകെ | പരിധി | അധികം കൈപ്പറ്റിയത് |
| | | | | 10/17 | 11/17 | 12/17 | | | |
| 1 | സുധാകരൻ പി.എം. | HDV ഡ്രൈവർ | 43600 | 2400 | 3430 | 2560 | 8390 | 7650 | 740 |
| 3 | ബെന്നി പി.എൻ. | HDV ഡ്രൈവർ | 45800 | 3200 | 2880 | 2240 | 8320 | 7650 | 670 |
| 4 | ഷൈലൻ എ.കെ. | ബസ്സ് അറ്റൻഡർ | 36600 | 2550 | 2550 | 2240 | 7340 | 6180 | 1160 |
| 5 | വാസുദേവൻ. എൽ. | വെഹിക്കിൾ സൂപ്രൈന്റൻഡൻ്റ് | 48000 | 3360 | 3430 | 3430 | 10220 | 7650 | 2570 |
| 6 | രതനകുമാരൻ. പി.എസ്. | ബസ്സ് അറ്റൻഡർ | 40500 | 2550 | 2550 | 2550 | 7650 | 6180 | 1470 |
| 9 | ബിനീഷ് എൻ..വി. | ബസ്സ് അറ്റൻഡർ | 29900 | 1920 | 2550 | 2400 | 6870 | 6180 | 690 |

മേൽ അപകടത്ത് കൊടുത്ത ഓഡിറ്റ് എൻക്വയറി നമ്പർ-17- ൽ മറുപടിയായി തന്ന അനുദ്യോഗിക കുറിപ്പ് നമ്പർ: ബിൽ/എ 3/9852/2018 പ്രകാരം ലഭ്യമാക്കിയ മറുപടി തൃപ്തികരമല്ല. മറുപടിയിൽ പറയുന്ന ഉത്തരവിൻ്റെ പ്രകാരം ടി.എ അധികം വാങ്ങിയത് സാധൂകരിക്കാവുന്നതല്ല. ആയതിനാൽ അധികം നൽകിയ തുക തിരികെ ഈടാക്കേണ്ടതാണ്.

1-4-35 ഡിപ്പാർട്ട്മെന്റ് ഓഫ് പ്ലാനേഷൻ ക്രോസ്സ് & സ്പെസസ്, വെള്ളാനിക്കര

1-4-36 -1 നീക്കിയിരുന്ന തുക ക്രമീകരിച്ചതിന്റെ വിശദാംശങ്ങൾ ലഭ്യമാക്കേണ്ടതാണ്

സർവ്വകലാശാലയിലെ അക്കൗണ്ടിംഗ് സോഫ്റ്റ് വെയറായ UFAST പ്രകാരമുള്ള 2017-18 വാർഷികക്കണക്കിൽ 'cash' ഇനത്തിൽ 112558 രൂപ മുന്നിരിപ്പു പണമായും നീക്കിയിരുന്ന പണമായും രേഖപ്പെടുത്തിയിട്ടുണ്ട്. ഇത്രയും അധികം തുക ബാങ്കിൽ നിക്ഷേപിക്കാതെ 'cash in hand' സൂക്ഷിക്കാനുണ്ടായ സാഹചര്യം വ്യക്തമാക്കുവാൻ ആവശ്യപ്പെട്ട് നൽകിയ ഓഡിറ്റ് റിക്വസിഷൻ (നം:-3/26.7.18) മറുപടിയായി, ആയത് 'UFAST'ൽ തെറ്റായി രേഖപ്പെടുത്തിയതാണെന്നും ആയത് പരിഹരിച്ചിട്ടുണ്ടെന്നും അറിയിച്ചിട്ടുണ്ട്. ഇതു പ്രകാരമുള്ള UFAST ലെ കണക്ക് പരിശോധിച്ചപ്പോൾ 112402/- രൂപ 'Internal Payment' ആയും, 156 /- രൂപ 'Suspense Payments' ആയും ചെലവ് രേഖപ്പെടുത്തി 'cash' ഇനത്തിൽ സൂക്ഷിച്ച ഇത്രയും തുകയുടെ നീക്കിയിരിപ്പ് ശൂന്യമാക്കി (Nil)യിട്ടുണ്ട്. ഇത്രയും തുക പിൻവലിച്ചതിന് ആധാരമാക്കിയ രേഖകളോ ഉത്തരവുകളോ മറുപടിയോടൊപ്പം ലഭ്യമാക്കിയിട്ടില്ല. ആയത് ലഭ്യമാക്കേണ്ടതാണ്.

1-4-36 ഫ്ലോറിക്കൾച്ചർ ഇംപ്രൂവ്മെന്റ് പ്രൊജക്ട്, ഹോർട്ടികൾച്ചർ കോളേജ്, വെള്ളാനിക്കര

1-4-36 -1 വാങ്ങലുകളിൽ സ്റ്റോർസ് പർച്ചേസ് ചട്ടങ്ങൾ പാലിക്കുന്നില്ല

2017-18 വർഷത്തിൽ ഹോം ടെക് കോൺട്രാക്ട് & ബിൽഡേഴ്സ്, നെന്മാറ എന്ന് സ്ഥാപനത്തിൽ നിന്നും 15000 രൂപയിൽ താഴെയുള്ള വിവിധ വാങ്ങലുകൾക്കായി താഴെ പറയും പ്രകാരം 296000 രൂപ ചെലവഴിച്ചിട്ടുണ്ട്.

| ക്രമ നം | സി.ബി.വി നം | തുക | ഹെഡ് ഓഫ് അക്കൗണ്ട് |
|---------|----------------|--------|--------------------|
| 1 | 31/06/2017-18 | 14600 | 9313 |
| 2 | 22/08/2017-18 | 11500 | 9313 |
| 3 | 23/08/2017-18 | 14500 | 9313 |
| 4 | 24/08/2017-18 | 14300 | 9313 |
| 5 | 25/08/2017-18 | 8500 | 9313 |
| 6 | 36/08/2017-18 | 14100 | 9313 |
| 7 | 11/09//2017-18 | 14900 | 9313 |
| 8 | 12/09/2017-18 | 14000 | 9313 |
| 9 | 13/09/2017-18 | 14000 | 9313 |
| 10 | 14/09/2017-18 | 14000 | 9313 |
| 11 | 16/09/2017-18 | 13250 | 9313 |
| 12 | 17/09/2017-18 | 14500 | 9313 |
| 13 | 18/09/2017-18 | 14500 | 9313 |
| 15 | 35/09/2017-18 | 2700 | 9313 |
| 16 | 36/09/2017-18 | 14900 | 9313 |
| 17 | 39/09/2017-18 | 14900 | 9313 |
| 18 | 40/09/2017-18 | 14250 | 9313 |
| 19 | 41/09/2017-18 | 14500 | 9313 |
| 20 | 24/05/17-18 | 14700 | 6636 |
| 21 | 26/08/17-18 | 8900 | 6636 |
| 22 | 42/08//17-18 | 14500 | 6636 |
| 23 | 13/12//17-18 | 14000 | 6636 |
| 24 | 31/12/17-18 | 6000 | 6636 |
| ആകെ | | 296000 | |

2013 ലെ കേരള സ്റ്റോർ പർച്ചേസ് മാനുവൽ പ്രകാരം 15000 രൂപക്ക് മുകളിലുള്ള വാങ്ങലുകൾക്ക് മത്സരാധിഷ്ഠിത ക്വട്ടേഷൻ/ ടെണ്ടർ ക്ഷണിക്കേണ്ടതാണ്. എന്നാൽ ഒരേ ഗണത്തിൽ വരുന്ന സാധനങ്ങളും സേവനങ്ങൾക്കുമായാണ് രൂ.296000/- ചെലവഴിച്ചിരിക്കുന്നത്. കേരള സ്റ്റോർ പർച്ചേസ് മാനുവലിലെ വ്യവസ്ഥകൾക്ക് വിരുദ്ധമായി പല ഘട്ടങ്ങളായാണ് വാങ്ങൽ നടത്തുന്നത് ക്രമപ്രകാരമല്ല.

ഓഡിറ്റ് നിരീക്ഷണം

- സ്റ്റോർസ് പർച്ചേസ് മാനുവലിലെ ഖണ്ഡിക 6.1 അനുസരിച്ച് സ്റ്റോറുകളുടെ വാർഷിക ആവശ്യകതാ നിർണ്ണയം നടത്തേണ്ടതും ഓരോ സാമ്പത്തിക വർഷത്തിന്റെ അവസാനം അടുത്ത വർഷത്തേക്ക് ആവശ്യമായ സാധനങ്ങളുടെ പട്ടിക തയ്യാറാക്കേണ്ടതുമാണ്.
- ഖണ്ഡിക 7.2 പ്രകാരം ആകെ ആവശ്യകതയുടെ മതിപ്പ് മൂല്യം കണക്കാക്കുമ്പോൾ ഉന്നതാധികാരികളുടെ അംഗീകാരം ആവശ്യമുള്ള വാങ്ങലുകളിൽ ആയത് ഒഴിവാക്കുവാനായി ഭാഗികമായി വാങ്ങൽ നടത്തുവാൻ ആവശ്യകതയെ ചെറിയ ഘടകങ്ങളാക്കി വിഭജിക്കുവാൻ പാടില്ല എന്ന് നിബന്ധനയുണ്ട്.
- ഖണ്ഡിക 7.33 പ്രകാരം അനക്സർ 4 അനുസരിച്ച് സാധനങ്ങളെ ശരിയായ രീതിയിൽ തരം തിരിച്ചതിനുശേഷം ഓരോ ഗ്രൂപ്പിനും പ്രത്യേകം ടെണ്ടറുകൾ ക്ഷണിക്കേണ്ടതാണ്. അതായത്, ഒരോ തരത്തിലുള്ള വസ്തുക്കളുടെ ആവശ്യകത ഒരുമിച്ചു കണക്കാക്കിയാണ് ടെണ്ടർ ക്ഷണിക്കേണ്ടത്. ചില്ലറ വിലയ്ക്ക് കൂടുതൽ സാധനങ്ങൾ വാങ്ങുന്നത് സാമ്പത്തിക തത്വങ്ങൾക്ക് എതിരാണ്.
- തുടർച്ചയായി ആവശ്യമുള്ള ഒരേ വിഭാഗത്തിൽപ്പെട്ട സ്റ്റോറുകൾക്ക് റണ്ണിംഗ് കോൺട്രാക്ട് വാങ്ങൽ രീതി അവലംബിക്കാവുന്നതാണ്.
- എന്നാൽ മേൽ സൂചിപ്പിച്ച വാങ്ങലുകളിൽ സ്റ്റോർസ് പർച്ചേസ് ചട്ടങ്ങൾക്കനുസരിച്ച് ആവശ്യകതയെ ശരിയായ രീതിയിൽ ക്രോഡീകരിക്കാതെ പല തവണകളായി ചില്ലറ വിലയ്ക്കാണ് വാങ്ങൽ നടത്തിയിട്ടുള്ളത്.

ഓഡിറ്റ് നിർദ്ദേശങ്ങൾ

മത്സരാധിഷ്ഠിത ക്വട്ടേഷൻ/ടെണ്ടർ നടപടികളിലൂടെ വാങ്ങൽ നടത്തുമ്പോൾ ഉണ്ടാകുന്ന മിതവ്യയത്വം (Economy) ഉറപ്പാക്കുവാൻ ശ്രദ്ധിക്കേണ്ടതാണ്. വാങ്ങലുകളിൽ സുതാര്യതയും (Transparency) ഉത്തവാദിത്വവും (Accountability) ഉറപ്പാക്കേണ്ടത് അനിവാര്യമാണ്. ആയതിനാൽ ചട്ടങ്ങൾക്കനുസരിച്ച് വാങ്ങലുകൾ നടത്തുവാൻ സർവ്വകലാശാല അധികാരികൾ ശ്രദ്ധിക്കേണ്ടതാണ്.

1-4-36 -2 പരിശീലന പരിപാടികൾ - കാര്യക്ഷമമാക്കണം

2017-18 വർഷത്തിൽ “GoK – Introduction, Evaluation and Large Scale Production of Exotic flowers and Foilage” എന്ന പ്രൊജക്ടിന്റെ ഭാഗമായി കർഷകർക്കു വേണ്ടി മൂന്ന് പരിശീലന പരിപാടികൾ ₹20000/- വീതം ചെലവഴിച്ച് (ആകെ ₹60000/-) നടത്തിയിട്ടുണ്ട്. പരിശീലന പരിപാടികളുടെ വിശദാംശങ്ങളും, ചെലവു വിവരങ്ങളും താഴെ ചേർക്കുന്നു.

| ക്രമ നം | പരിശീലന പരിപാടിയുടെ പേര് & സി.ബി.വി നമ്പർ | ചെലവു വിവരം | | | | | | |
|---------|---|-------------|----------------------|--------|------------------|-----------|-----------|-------|
| | | സ്റ്റേഷനറി | പ്ലിങ്ക് പ്രിന്റിംഗ് | ഭക്ഷണം | ഡി.ടി.പി ചാർജ്ജ് | ഹോണറേറിയം | വാഹന വാടക | ആകെ |
| 1 | Production Technology of New Ornamentalas & 29/06/2017-18 | 2250 | 1000 | 5940 | 210 | 5000 | 5600 | 20000 |
| 2 | Production Technology of Loose Flowers & 34/06/2017-18 | 2250 | 1000 | 5940 | 210 | 5000 | 5600 | 20000 |
| 3 | Production Technology of Dry Flowers & 25/08/2017-18 | 2250 | 1000 | 5940 | 210 | 5000 | 5600 | 20000 |

ഈ പരിശീലന പരിപാടികളുടെ നടത്തിപ്പ് സംബന്ധിച്ച് താഴെ പറയുന്ന അപാകങ്ങൾ ഉണ്ടായിട്ടുണ്ട്.

1. പരിശീലനാർത്ഥികളുടെ അപേക്ഷ ഫോമുകളും, ഹാജർ പട്ടികയും സൂക്ഷിച്ചിട്ടില്ല.
2. വാഹന വാടക ഇനത്തിൽ ചെലവഴിച്ച രൂ. 16800/- സംബന്ധിച്ച് കേരള മോട്ടോർ വാഹന ചട്ടങ്ങൾ പ്രകാരമുള്ള ടിപ്പ് ഷീറ്റുകൾ ഫയലിൽ ലഭ്യമല്ല.
3. മേൽ പരിശീലനങ്ങൾ സംബന്ധിച്ച മോണിറ്ററിങ് റിപ്പോർട്ട് തയ്യാറാക്കിയിട്ടില്ല.
4. പരിശീലനാർത്ഥികളുടെ തെരഞ്ഞെടുപ്പ് സംബന്ധിച്ച് വിവരങ്ങൾ ലഭ്യമല്ല.
5. മൂന്ന് വ്യത്യസ്ത പരിശീലന പരിപാടികൾക്കായി വിവിധ സ്ഥലങ്ങളിലേക്കാണ് പഠന യാത്രകൾ നടത്തിയിരിക്കുന്നത്. എന്നാൽ എല്ലാ യാത്രകൾക്കും ഒരേ നിരക്കിലാണ് വാഹന വാടക നൽകിയിരിക്കുന്നത്.

ഓഡിറ്റ് നിർദ്ദേശങ്ങൾ

1. ഭാവിയിൽ നടത്തുന്ന പരിശീലനങ്ങൾക്ക് പരിശീലനാർത്ഥികളെ തിരഞ്ഞെടുക്കുന്നതിനായി കാർഷികസർവ്വകലാശാലയുടെ ഒദ്യോഗിക വെബ്സൈറ്റിലും പ്രചാരമുള്ള ദിനപത്രങ്ങളിലും, ദൃശ്യ-ശ്രവ്യ മാധ്യമങ്ങളിലും അറിയിപ്പ് പ്രസിദ്ധപ്പെടുത്തേണ്ടതാണ്.
2. പരിശീലനാർത്ഥികൾക്ക് അടിസ്ഥാന യോഗ്യത നിജപ്പെടുത്തേണ്ടതും പരിശീലനാർത്ഥികളെ സംബന്ധിച്ച സമഗ്രവിവരങ്ങൾ, ഹാജർപട്ടിക എന്നിവ ഫയലിൽ സൂക്ഷിക്കേണ്ടതുമാണ്.
3. പരിശീലനങ്ങളുടെ മോണിറ്ററിംഗ് റിപ്പോർട്ട് സൂക്ഷിക്കേണ്ടതാണ്.
4. പഠനയാത്രകൾക്ക് വാഹനം വാടകയ്ക്ക് എടുക്കുന്ന സന്ദർഭങ്ങളിൽ നിർബന്ധമായും ട്രിപ്പ്ഷീറ്റ് സൂക്ഷിക്കേണ്ടതാണ്.
5. പരിശീലന പരിപാടികളുടെ ആസൂത്രണം, നിർവ്വഹണം, ധനവിനിയോഗം, മോണിറ്ററിംഗ് എന്നിവയെല്ലാം കൂടുതൽ ഗൗരവത്തോടെയും, കാര്യക്ഷമതയോടും, കർഷക സൗഹൃദമായും നിർവ്വഹിക്കേണ്ടതാണ്.

1-4-37 കെ എ യു എസ്റ്റേറ്റ്, വെള്ളാനിക്കര

1-4- 37-1 റബ്ബർ മരങ്ങളുടെ ലേലം- കുടിശ്ശിക ഈടാക്കുവാൻ നടപടികൾ സ്വീകരിക്കേണ്ടതാണ്

എ) ലേലകാലാവധി പൂർത്തിയാക്കി രണ്ട് വർഷം കഴിഞ്ഞിട്ടും തുക അടവാക്കിയിട്ടില്ല

കെ.എ യു എസ്റ്റേറ്റിലെ പ്രിയദർശിനി ഏരിയയിലെ (ബ്ലോക്ക് 4) 2250 റബ്ബർ മരങ്ങൾ 30/01/2014 -ൽ ലേലം കൊണ്ടത് ശ്രീ.റിന്റോ മാത്യു (S/o മത്തായി, മുപ്പാട്ടിൽ വീട്, ആശാരിക്കാട് (പി ഒ) ചേരംകുഴി എന്നയാളാണ്. ലേലക്കാരനും, സർവ്വകലാശാലയും ചേർന്ന് 15/02/2014-ൽ ചമച്ച കരാറിൽ ലേലതുക 33,84,497/- രൂപയായിരുന്നു. (ലേലതുക - 33,00,000/- രൂപ, 249975/- രൂപ സെക്യൂരിറ്റി ഡെപ്പോസിറ്റ് 165000 കറവ് ചെയ്ത് നൽകിയത് ഉൾപ്പെടെ) 3384975/- രൂപ മു ന് തുല്യ ഗഡുക്കളായി യഥാക്രമം 15/02/2014, 15/09/2014, 15/02/2015 തീയതികളിൽ അടവാക്കാനാണ് വ്യവസ്ഥ ചെയ്യുന്നത്. ഒന്നാമത്തെ ഗഡു 11,28,325/- രൂപ 15/02/2014 ൽ രശീതി നമ്പർ 9/42954 പ്രകാരവും രണ്ടാം ഗഡു 11,28,325/- രൂപ 16/09/2014-ൽ രശീതി നം. 88/42954 പ്രകാരവും അടവാക്കി. മൂന്നാമത്തെ ഗഡു അടവാക്കാൻ നിർദ്ദേശിച്ചിട്ടുള്ളത് 15/02/2015-ൽ ആയിരുന്നു. എന്നാൽ ഒന്നിച്ച് തുക അടവാക്കാൻ ബുദ്ധിമുട്ടുള്ളതായി ടിയാൻ അറിയിച്ചതനുസരിച്ച് കെ.എ.യു രജിസ്ട്രാറുടെ നം. ജി.എ/ ഇ 2/22807/13 തീയതി 30/3/2015 ഉത്തരവു പ്രകാരം അടവാക്കാനുള്ള സംഖ്യ നാലു ഗഡുക്കളായി അടവാക്കുവാൻ അനുവാദം ലഭിച്ചിട്ടുണ്ട്. ഇതനുസരിച്ച് 15/02/2015, 16/06/2015, 15/08/2015, 15/11/2015 തീയതികളിൽ തുക അടവാക്കാൻ അനുവാദം നൽകിയെങ്കിലും 25/08/2015 വരെ ടിയാൻ 8,46,243/- രൂപ മാത്രമെ (മൂന്ന് തവണ) അടവാക്കിയിട്ടുള്ളൂ. ബാക്കി തുക 2,82,081/- രൂപ ശ്രീ.റിന്റോ മാത്യുവിൽ നിന്നും ഈടാക്കിയിട്ടില്ല. ഇത് സംബന്ധിച്ച് നൽകിയ ഓഡിറ്റ് റിക്വസിഷൻ (17/10/2018 -ലെ ഓഡിറ്റ് റിക്വസിഷൻ നം.3) ലഭ്യമാക്കിയ മറുപടിയിൽ ടി വ്യക്തിയിൽനിന്നും തുക ഈടാക്കാനുള്ള നിയമ നടപടികൾ ചെയ്തുവരുന്നുണ്ടെന്നാണ് അറിയിച്ചിട്ടുള്ളത്. 15/11/2015-ൽ അടവാക്കേണ്ടിയിരുന്ന തുക ലഭ്യമാക്കാനുള്ള നടപടിക്രമങ്ങളിൽ ഉണ്ടായ കാലതാമസം തൃപ്തികരമല്ല. ഇത്തരം വിഷയങ്ങളിൽ ഭരണപരമായ കാലതാമസം ഒഴിവാക്കി തുക ലഭ്യമാക്കാനുള്ള നടപടികൾ എത്രയും പെട്ടെന്ന് പൂർത്തീകരിക്കേണ്ടതാണ്.

ബി) റബ്ബർ മരങ്ങളുടെ ലേലതുക അടവാക്കാത്തത് സംബന്ധിച്ച്

കേരള കാർഷിക സർവ്വകലാശാല എസ്റ്റേറ്റ് ഗ്രൂപ്പ് 4 കൊക്കോഫാം ഏരിയയിൽ നിൽക്കുന്ന 2120 റബ്ബർ മരങ്ങൾ 20/07/2016 മുതൽ 19/07/2018 വരെ രണ്ട് വർഷത്തേക്ക് സ്ലോട്ടർ ടാപ്പിങ് നടത്തുന്നതിന് ശ്രീ.അബ്ദുൾ ജഹ്ഫാർ .കെ-എന്ന വ്യക്തിക്ക് ടെണ്ടർ നൽകിയിട്ടുണ്ട്.

ലേല സംഖ്യയായ 13,14,000/- രൂപയും, നികുതിയായി 99,536/- രൂപയും ഉൾപ്പെടെ ആകെ സംഖ്യയായി ഇദ്ദേഹം നൽകാനുള്ളത് 14,13,536/- രൂപ ആയിരുന്നു. ഈ സംഖ്യ കരാറുകാരൻ മൂന്നു തുല്യ തവണകളായി സർവ്വകലാശാലയിൽ അടവാക്കാനാണ് കരാറിൽ വ്യവസ്ഥ ചെയ്തിരുന്നത്. ആദ്യ ഗഡു 4,71,179/-രൂപ ലേലക്കാരൻ 16/07/2016 -ൽ 15/60178 നമ്പർ രശീതി പ്രകാരം അടവാക്കിയിട്ടുണ്ട്. രണ്ടാമത്തെ ഗഡു 4,71,179/-രൂപ 25/01/2017 തീയതിക്കു മുമ്പും, മൂന്നാമത്തെ ഗഡു 4,71,178/-രൂപ 25/07/2018-ന് മുമ്പും അടവാക്കേണ്ടതാണ്. എന്നാൽ രണ്ടാമത്തെ ഗഡു അടവാക്കിയിട്ടുള്ളത് 6 മാസത്തിനു ശേഷം 17/07/2017 തീയതിയിലാണ് (രശീതിനം.58/60178). അതുപോലെ മൂന്നാം ഗഡു 4,71,178/-രൂപ 25/07/2017-ന് അടവാക്കേണ്ടിയിരുന്നതിൽ 200000/- രൂപ അക്കൗണ്ട് ട്രാൻസ്ഫർ മുഖേന 24/10/2017-ൽ 5700 6562 473 അക്കൗണ്ടിലേയ്ക്ക് അടവാക്കുകയുണ്ടായി. ഇദ്ദേഹം ബാക്കി തുകയായ 2,71,178/-രൂപ ഇന്നോളം അടവാക്കിയിട്ടില്ല. ഗഡു സംഖ്യ യഥാകാലം ലേലം കൊണ്ടയാൾ അടവാക്കാതിരുന്നാൽ 12% പലിശ ഈടാക്കണമെന്ന് കരാറിൽ (16-ാം നമ്പരായി) വ്യവസ്ഥ ചെയ്തിട്ടുണ്ട്. കാലതാമസമുണ്ടായ മുൻഗഡുക്കളുടെ കാര്യത്തിൽ ടിയാളിൽ നിന്നും പലിശ ഈടാക്കിയിട്ടില്ല (ഓഡിറ്റ് എൻക്വയറി (1/17-10-18). ഈടാക്കുവാൻ ബാക്കിയുള്ള തുക 12% പലിശ സഹിതം എത്രയും പെട്ടെന്ന് ഈടാക്കുവാൻ നിർദ്ദേശിച്ചുകൊണ്ടുള്ള ഓഡിറ്റ് നോട്ടീസ് ലഭ്യമാക്കിയ മറുപടിയിൽ ടിയാന് നിരവധി ഓർമ്മിപ്പിക്കൽ കത്ത് അയച്ചതായും ആ വിവരം രജിസ്ട്രാറെ അറിയിച്ചിട്ടുള്ളതായും പരാമർശിച്ചിരിക്കുന്നു. ലേല വ്യവസ്ഥ ലംഘിച്ച വ്യക്തിക്കെതിരെ അടിയന്തിര നിയമ നടപടികൾ സ്വീകരിക്കേണ്ടതാണ്.

1-4-37 -2 വൈദ്യുതി ചാർജ്ജിനത്തിൽ അധിക തുക അടവാക്കുന്നത് തുടരുന്ന

കാർഷികസർവ്വകലാശാലയുടെ എസ്റ്റേറ്റ് ഓഫീസ് കെട്ടിടത്തിന്റെ (കൺസൂമർ നം-57) വ്യാവസായിക താരിഫിന്റെ അടിസ്ഥാനത്തിലുള്ള വൈദ്യുതി ചാർജ്ജ് അടവാക്കുന്നത് 2017-18 വർഷത്തിലും തുടരുന്നു. 2016-17 വർഷത്തിൽ സമാനമായ അപാകത ചൂണ്ടികാണിച്ചിട്ടും തുടർ നടപടികൾ സ്വീകരിക്കാതെ 2018-19 വർഷത്തിലും വൈദ്യുതി ചാർജ്ജിനത്തിൽ അധിക തുക നൽകി വരുന്നുണ്ട്. വിശദ വിവരം ചുവടെ ചേർക്കുന്നു.

| ക്രമ നം | മാസം | ചെക്ക് നം/തിയതി | സി ബി വി നം | തുക |
|---------|-------|-----------------|-------------|-------|
| 1 | 04/17 | 120231/05.4.17 | 11/04/17-18 | 6841 |
| 2 | 05/17 | 120240/03.08.17 | 08/06/17-18 | 7141 |
| 3 | 06/17 | 120254/12.06.17 | 10-06/17-18 | 38760 |
| 4 | 07/17 | 355685/07.0717 | 05/07/17-18 | 10385 |

| | | | | |
|----|-------|------------------|-------------|-------|
| 5 | 08/17 | 355700/10.08.17 | 12-08/17-18 | 11030 |
| 6 | 09/17 | 355720/08.09.17 | 04-09/17-18 | 10957 |
| 7 | 10/17 | 385728/09.10.17 | 08-10/17-18 | 10313 |
| 8 | 11/17 | 385739/03.11.17 | 07-11/17-18 | 11773 |
| 9 | 12/17 | 3557449/12.12.17 | 08-12/17-18 | 12608 |
| 10 | 01/18 | 355760/11.01.18 | 10-01/17-18 | 10021 |
| 11 | 02/18 | 385772/17.02.18 | 08-02/17-18 | 11557 |
| 12 | 03/18 | nil | - | - |

ഇതു സംബന്ധിച്ച് നൽകിയ ഓഡിറ്റ് എൻക്വയറിക്ക് (4/17-10-18) ലഭ്യമാക്കിയ മറുപടിയിൽ കെ.എ.യു എസ്റ്റേറ്റിന്റെ വൈദ്യുതി ചാർജ്ജ് കുറയ്ക്കുന്നതിനായി കെ.എസ്.ഇ.ബി അധികൃതരുമായി ബന്ധപ്പെട്ടിട്ടുണ്ടെന്നും ഫാക്ടറിയിലെ യന്ത്രസാമഗ്രികളിലേക്കുള്ള കണക്ഷൻ വിച്ഛേദിച്ച് ഓഫീസിനു മാത്രമായി ഒരു മീറ്റർ സ്ഥാപിച്ച് ചാർജ്ജ് കുറയ്ക്കാനും താരിഫ് മാറ്റാനുമുള്ള അപേക്ഷ സമർപ്പിക്കുവാൻ കെ.എസ്.ഇ. ബി. ആവശ്യപ്പെട്ടതിനെ തുടർന്ന് അപേക്ഷ സമർപ്പിക്കുന്നതിനാവശ്യമായ നടപടികൾ ചെയ്ത് തരുവാൻ അസി.എക്സിക്യൂട്ടീവ് എഞ്ചിനീയറോട് ആവശ്യപ്പെട്ടിട്ടുണ്ടെന്നും വ്യക്തമാക്കിയിട്ടുണ്ട്. വൈദ്യുതി ചാർജ്ജിനത്തിൽ അധിക തുക അടവാക്കുന്നത് ഒഴിവാക്കാനാവശ്യമായ നടപടികൾ ത്വരിതപ്പെടുത്തേണ്ടതാണ്.

1-4-38 കാഡ്ബറീസ് കൊക്കോ റിസർച്ച് പ്രോജക്ട്, വെള്ളാനിക്കര

1-4-38-1 സ്ഥിരം തൊഴിലാളികളുടെ ശമ്പള പരിഷ്കരണ കുടിശ്ശിക - പലിശ അർഹമായ കാലയളവിലേക്ക് അനുവദിച്ചില്ല

| | |
|----------------------|-----------------------|
| സി.ബി.വി.നം./തിയതി : | 3/02-18 തി.01/02/2018 |
| തുക : | 87325 |
| ചെക്ക് നം. : | 404371/01-02-2018 |

സ.ഉ (അച്ചടി) 8/2017 / കൃഷി /തിയതി 17.05.2017 പ്രകാരം സർവകലാശാലയിലെ ഫാം തൊഴിലാളികളുടെ ശമ്പളം പരിഷ്കരിച്ച് നൽകിയിട്ടുണ്ട്. പ്രസ്തുത ഉത്തരവു പ്രകാരം 01.07.14 മുതൽ 31.05.17 വരെയുള്ള ശമ്പള പരിഷ്കരണ കുടിശ്ശിക നിലവിലെ പി എഫ് പലിശ നിരക്കിൽ നാലു തുല്യ ഗഡുക്കളായി 01.07.17, 01.01.18, 01.07.18, 01.01.19 തീയതികളിൽ അനുവദിക്കാവുന്നതാണ്. ഇതിൽ ആദ്യ ഗഡു 01.07.17-ന് 8.7% പലിശ നിരക്കിൽ അനുവദിക്കുമ്പോൾ, പുതുക്കിയ ശമ്പളം പണമായി നൽകാവുന്ന 04/17 മുതൽ 6/17 ഉൾപ്പെടെയുള്ള മൂന്നു മാസക്കാലയളവിലെ പലിശയാണ് അനുവദിക്കാവുന്നത്. എന്നാൽ കൊക്കോ ഗവേഷണ കേന്ദ്രത്തിലെ തൊഴിലാളികൾക്ക് ശമ്പള പരിഷ്കരണ കുടിശ്ശികയുടെ ആദ്യഗഡു ഒരു മാസക്കാലയളവിലെ പലിശസഹിതമാണ് അനുവദിച്ചിട്ടുള്ളത്. ആയതിനാൽ തൊഴിലാളികൾക്ക് പലിശയിനത്തിൽ തുക അനുവദിച്ചതിൽ കുറവ് സംഭവിച്ചിട്ടുണ്ട്. ആയത് പരിഹരിക്കുന്നതിനുള്ള നടപടികൾ സ്വീകരിക്കേണ്ടതാണ്. വിശദ വിവരം ചുവടെ ചേർക്കുന്നു.

| തൊഴിലാളിയുടെ പേര് | ശമ്പള പരിഷ്കരണ കുടിശ്ശിക (01/07/14 മുതൽ 31/03/2017 വരെ) | അർഹമായ പലിശ (8.7% പലിശ നിരക്കിൽ 3 മാസത്തേക്ക്) | അനുവദിച്ച പലിശ (8.7% പലിശ നിരക്കിൽ 1 മാസത്തേക്ക്) | കുറവ് നൽകിയത് |
|----------------------|---|--|---|---------------|
| അമ്പിളി തന്തുജ പി.ആർ | 106190 | 2310 | 770 | 1540 |
| ഗിരിജ സി.എസ് | 105294 | 2290 | 763 | 1527 |
| ഗോപകുമാർ പി.ആർ | 109747 | 2387 | 796 | 1591 |
| രമാദേവി.വി.എസ് | 104797 | 2279 | 760 | 1519 |
| രമാദേവി.പി.കെ | 105048 | 2285 | 762 | 1523 |
| ശ്യാമള പി.വി | 105423 | 2293 | 764 | 1529 |

1-4-38-2 CAP Arrear - അപാകതകൾ

| | |
|--------------------|------------------------|
| സി.ബി,വി.നം./തിയതി | 05/03-18 തി.05/03/2018 |
| തുക | 1442747 |
| ചെക്ക് നം. | 387571/05-03-2018 |

മേൽ വൗച്ചർ പ്രകാരം, അസോസിയേറ്റ് പ്രൊഫസർ, ഡോ.മിനിമോൾ ജെ. എസ് - ന് 2011 ജൂലൈ മുതൽ 2017 ജൂലൈ വരെയുള്ള കാലയളവിലെ CAP Arrear ആയി 1360887 രൂപ അനുവദിച്ചു നൽകിയിട്ടുണ്ട്.ഇതുമായി ബന്ധപ്പെട്ട് താഴെ പറയുന്ന വസ്തുതകളിലേയ്ക്ക് ശ്രദ്ധ ക്ഷണിയുന്നു.

1- ഡോ.മിനിമോൾക്ക് അനുവദിച്ച (Drawn) ശമ്പളാനുകൂല്യങ്ങളുടെ വിശദാംശങ്ങൾ രേഖപ്പെടുത്തിയ ഓഡിറ്റ് രജിസ്റ്റർ ഹാജരാക്കിയില്ല.

കാലാകാലങ്ങളിൽ PF- ലേയ്ക്ക് അടവാക്കേണ്ട വിഹിതം കുടിശ്ശികയിൽ നിന്ന് ഈടാക്കിയതായി കാണുന്നില്ല.

2- കുടിശ്ശിക ബിൽ മേലധികാരികൾ സാക്ഷ്യപ്പെടുത്തുകയോ,മേലൊപ്പ് (counter sign)ചാർത്തുകയോ ചെയ്തിട്ടില്ല.

3- Pay slip no.ES/A4/4447/II/2013 Dt.21/02/2017 പ്രകാരം 07/11 മുതൽ 06/16 വരെയുള്ള കാലയളവിലേയ്ക്ക് കുടിശ്ശിക കണക്കാക്കിയപ്പോൾ, 2/16 മുതൽ 6/16 വരെയുള്ള കാലയളവിൽ അർഹമായ ഉയർന്ന HRA(2000), CCA(400) എന്നിവ ക്ലെയിം ചെയ്തിരുന്നു. എന്നാൽ പിന്നീട് 24/06/2014 മുതൽ 07/17 വരെയുള്ള കാലയളവിലേയ്ക്ക് Pay slip no.ES/A4/4447/II/2013 Dt.21/08/2017 പ്രകാരം കുടിശ്ശിക കണക്കാക്കിയപ്പോൾ (02/16 മുതൽ HRA-2500, CCA-450 എന്നീ നിരക്കിൽ) ,02/16 മുതൽ 06/16 വരെയുള്ള കാലയളവിൽ HRA-250,CCA-0 എന്നിങ്ങനെ വാങ്ങിയതായാണ് രേഖപ്പെടുത്തിയത്. ആയതിനാൽ 02/16 മുതൽ 6/16 വരെയുള്ള കാലയളവിൽ 12900/ രൂപാ അധികം വാങ്ങിയതായി കാണുന്നു. കൂടുതൽ നൽകിയ തുക തിരികെ ഈടാക്കേണ്ടതാണ്. വിശദവിവരം ചുവടെ ചേർക്കുന്നു.

| മാസം | HRA-കുടിശ്ശിക | | | CCA-കുടിശ്ശിക | | | ആകെ കൂടുതൽ |
|----------|------------------|---------------------|----------------|------------------|---------------------|----------------|------------|
| | അർഹമായ കുടിശ്ശിക | അനുവദിച്ച കുടിശ്ശിക | കൂടുതൽ നൽകിയത് | അർഹമായ കുടിശ്ശിക | അനുവദിച്ച കുടിശ്ശിക | കൂടുതൽ നൽകിയത് | |
| 2/2016 | 500 | 2250 | 1750 | 50 | 450 | 400 | 2150 |
| 3/2016 | 500 | 2250 | 1750 | 50 | 450 | 400 | 2150 |
| 4/2016 | 500 | 2250 | 1750 | 50 | 450 | 400 | 2150 |
| 5/2016 | 500 | 2250 | 1750 | 50 | 450 | 400 | 2150 |
| 6/2016 | 500 | 2250 | 1750 | 50 | 450 | 400 | 2150 |
| SEL-4/16 | 500 | 2250 | 1750 | 50 | 450 | 400 | 2150 |
| ആകെ | | | 10500 | | | 2400 | 12900 |

1-4-38-3 ശമ്പള പരിഷ്കരണ കുടിശ്ശിക - പലിശ അധിക കാലയളവിലേക്ക് അനുവദിച്ചു

| | |
|--------------------|-----------------------|
| സി.ബി.വി.നം./തിയതി | 4/02-18 തി.01/02/2018 |
| തുക | 55690 |
| ചെക്ക് നം. | 404371/01-02-2018 |

27/08/2016- ൽ ഓഫീസ് അറ്റൻഡന്റ് ആയി അഭ്യന്തര നിയമനം വഴി നിയമിതനായ സ്ഥിരം തൊഴിലാളി ശ്രീ.സുരേഷ് വി.വി-യ്ക്ക്, സ.ഉ (അച്ചടി) 8/2017 / കൃഷി /തിയതി 17.05.2017 പ്രകാരം, 01/07/2014 മുതൽ സ്ഥിരം തൊഴിലാളി തസ്തികയിലെ ശമ്പളം പരിഷ്കരിച്ച് നൽകിയിട്ടുണ്ട്. പ്രസ്തുത ഉത്തരവു പ്രകാരം 01.07.14 മുതൽ 31.03.17 വരെയുള്ള ശമ്പള പരിഷ്കരണ കുടിശ്ശിക നിലവിലെ പി എഫ് പലിശ നിരക്കിൽ നാലു തുല്യ ഗഡുക്കളായി 01.07.17, 01.01.18, 01.07.18, 01.01.19 തീയതികളിൽ അനുവദിക്കാവുന്നതാണ്. ഇതിൽ ആദ്യ ഗഡു 01.07.17-ന് 8.7% പലിശ നിരക്കിൽ അനുവദിക്കുമ്പോൾ, പുതുക്കിയ ശമ്പളം പണമായി നൽകാവുന്ന 04/17 മുതൽ 6/17 ഉൾപ്പെടെയുള്ള മൂന്നു മാസക്കാലയളവിലെ പലിശയാണ് അനുവദിക്കാവുന്നത്. എന്നാൽ ശ്രീ.സുരേഷ് വി.വി യ്ക്ക് 01/07/14 മുതൽ 26/08/2016 വരെയുള്ള സ്ഥിരം തൊഴിലാളി തസ്തികയിലെ ശമ്പള പരിഷ്കരണ കുടിശ്ശിക 14 മാസക്കാലയളവിലെ പലിശസഹിതമാണ് അനുവദിച്ചിട്ടുള്ളത്.ആയതിനാൽ ശ്രീ.സുരേഷ് വി.വി യ്ക്ക് പലിശയിനത്തിൽ കൂടുതൽ തുക അനുവദിച്ചിരിക്കുന്നു. വിശദ വിവരം ചുവടെ ചേർക്കുന്നു.

| ശമ്പള പരിഷ്കരണ കുടിശ്ശിക (01/07/14 മുതൽ 26/08/2016 വരെ) | അർഹമായ പലിശ (8.7% പലിശ നിരക്കിൽ 3 മാസത്തേയ്ക്ക്) | അനുവദിച്ച പലിശ (8.7% പലിശ നിരക്കിൽ 14 മാസത്തേയ്ക്ക്) | കൂടുതൽ നൽകിയത് |
|---|--|--|----------------|
| 79991 | 1739 | 8119 | 6380 |

ശ്രീ.സുരേഷ് വി.വി യ്ക്ക് പലിശയിനത്തിൽ കൂടുതൽ നൽകിയ തുക തിരികെ ഈടാക്കേണ്ടതാണ്.

1-4-39 എ ഐ എൻ പി ഓൺ മെഡിസിനൽ & ആരോഗ്യപരിപാലന പ്ലാന്റ് വെള്ളാനിക്കര

1-4-39-1 തൃശ്ശൂർ പൂരം എക്സിബിഷൻ - വിൽപ്പനക്ക് രസീതി നൽകുന്നില്ല

തൃശ്ശൂർ പൂരം എക്സിബിഷനിൽ മുഖ്യവർധിത ഉൽപ്പന്നങ്ങൾ, വിവിധയിനം നടീൽ വസ്തുക്കൾ എന്നിവ വിറ്റവകയിൽ 23.04.18 മുതൽ 24.05.18 വരെയുള്ള കാലയളവിൽ 41 രസീതികളിലായി ആകെ 120165 രൂപ വരവുണ്ട്.

സ്റ്റോക്ക് രജിസ്റ്റർ പരിശോധിച്ചതിൽ പൂരം എക്സിബിഷനിലേക്ക് ഉൽപ്പന്നങ്ങൾ കൈമാറുമ്പോൾ തന്നെ സ്റ്റോക്ക് രജിസ്റ്ററിൽ കുറവുവരുത്തുന്നില്ല എന്ന് വ്യക്തമാകുന്നു. ഉൽപ്പന്നങ്ങൾ വിൽക്കുന്ന ദിവസം, ആ ദിവസത്തെ വിൽപ്പന വിവരം ഒന്നോ രണ്ടോ രസീതികളായി രേഖപ്പെടുത്തി സ്റ്റോക്കിൽ നിന്നും കുറവുവരുത്തുകയാണ് ചെയ്തു വരുന്നത്. ഇതു സംബന്ധിച്ച് നൽകിയ ഓഡിറ്റ് അന്വേഷണത്തിന് (നം.2/14.06.18), പൂരം എക്സിബിഷനിലേക്ക് കൊണ്ടുപോകുന്ന സാധനങ്ങൾ മുഴുവൻ വിറ്റ് പോകുമെന്ന് ഉറപ്പില്ലാത്തതുകൊണ്ട് വിൽപ്പന നടന്നതിന് ശേഷം ആണ് സ്റ്റോക്കിൽ കുറവ് വരുത്തുന്നത് എന്നും സ്റ്റോളിൽ ഒരു വ്യക്തിയെ മാത്രം നിയോഗിച്ചിട്ടുള്ളതിനാൽ അനിയന്ത്രിതമായി തിരക്കു വരുന്നതുകൊണ്ട് അപ്പപ്പോൾ രസീതി നൽകുന്നത് അപ്രായോഗികമാണ് എന്നുമാണ് മറുപടി ലഭ്യമാക്കിയിട്ടുള്ളത്. സർവകലാശാല നേരിട്ട് നടത്തുന്ന വിൽപ്പനകൾക്ക് പോലും രസീതികൾ നൽകാതിരിക്കുന്നത് ക്രമപ്രകാരമല്ല.

ഓഡിറ്റ് നിർദ്ദേശങ്ങൾ

- 1.ഭാവിയിൽ പൂരം വിൽപ്പനകൾക്ക് നിർബന്ധമായും രസീതികൾ നൽകുന്നതിനുള്ള നടപടികൾ സ്വീകരിക്കേണ്ടതാണ്.
2. കേന്ദ്രത്തിൽ നിന്നും ഉൽപ്പന്നങ്ങൾ പുറമേ വിൽപ്പനയ്ക്കായി പോകുമ്പോൾ തന്നെ സ്റ്റോക്ക് രജിസ്റ്ററിൽ കുറവുവരുത്തേണ്ടതാണ്. വിൽക്കാതെ ശേഷിക്കുന്ന ഉൽപ്പന്നങ്ങൾ തിരികെ സ്റ്റോക്കിൽ ചേർക്കേണ്ടതാണ്.
3. ചരക്ക് സേവന നികുതി ബാധകമായ ഉൽപ്പന്നങ്ങൾക്ക് നികുതി ഈടാക്കി സർക്കാരിലേക്ക് അടവാക്കേണ്ടതാണ്.

1-4-40 ഇൻസുക്ഷണൽ ഫാം, വെള്ളായണി

1-4-40 -1 ക്വട്ടേഷൻ ക്ഷണിക്കാതെയുള്ള വാങ്ങലുകൾ - 59720/-രൂപ തടസ്സപ്പെടുത്തുന്നു

കേരള സ്റ്റോർ പർച്ചേയ്സ് മാനുവൽ 2013 (ജി.ഒ (പി) 3/2013 എസ്.പി.ഡി 21.06.2013) ഖണ്ഡിക 7-4 പ്രകാരം 15000 രൂപയ്ക്ക് മുകളിൽ 1,00,000/- രൂപ വരെയുള്ള വാങ്ങലുകൾ ക്വട്ടേഷൻ മുഖാന്തിരമായിരിക്കണം. താഴെപ്പറയുന്ന വൗച്ചർ പ്രകാരമുള്ള 59,720/- രൂപയുടെ വാങ്ങലിന് ക്വട്ടേഷൻ ക്ഷണിച്ചിട്ടില്ല. സ്റ്റോർ പർച്ചേയ്സ് മാനുവലിലെ ഖണ്ഡികകൾ 7.2, 7.33 (Anxr-4) എന്നിവയ്ക്ക് വിരുദ്ധമായി ഒരേ തീയതിയിൽ 15000 രൂപയിൽ താഴെയുള്ള 4 ഇൻവോയ്സുകളിലായാണ് ഫാബ്രിക്കേഷൻ പ്രവൃത്തിയ്ക്കായി ഇനങ്ങൾ വാങ്ങിയിരിക്കുന്നത്.

| ക്രമ നം. | വൗച്ചർ നം. | ചെലവ് വിവരം | ചെക്ക് നം./ തീയതി | തുക | അഭിപ്രായം |
|----------|------------|--|--------------------|-------|---|
| 1. | 50/3/18 | സെയിൽസ് കൗണ്ടറിന്റെ ഫാബ്രിക്കേഷൻ പ്രവൃത്തിയ്ക്കായി ഫാം ഓഫീസർ ശ്രീമതി. ലേഖ.ബി. നായർ ക്ക് നൽകിയ അഡ്വാൻസ് (ഓർഡർ നം.എഫ്. 4/260/16(1/05.03.2018) തുക ക്രമീകരിച്ചത്. പൊന്നമ്പലം സ്റ്റീൽ ആന്റ് ടൂൾസ്, വള്ളക്കടവിൽ നിന്നും ട്രാഫോർമർ ഷീറ്റ് അനുബന്ധ സാധനങ്ങളും വാങ്ങിയത് | 894368 /22.02.2018 | 59720 | ഇൻവോയ്സ് നം. Gs012935 /27.02.18 - 14940/- ഇൻവോയ്സ് നം. Gs012936 /27.02.18 - 14824/- ഇൻവോയ്സ് നം. Gs012937 /27.02.18- 14986 /- ഇൻവോയ്സ് നം. Gs012938 /27.02.18- 14970 |
| | | ആകെ | | 59720 | |

ക്രമപ്രകാരമല്ലാത്ത വാങ്ങൽ നടപടിക്കായി ചെലവഴിച്ച 59720/-രൂപ തടസ്സപ്പെടുത്തുന്നു.

1-4-40-2 ഫാമിലെ വിവിധ സ്റ്റോക്ക് രജിസ്റ്ററുകൾ പരിപാലിക്കുന്നതിലെ അപാകതകൾ

ഫാമിലെ വിവിധ സ്റ്റോക്ക് രജിസ്റ്ററുകൾ പരിശോധിച്ചതിൽ രജിസ്റ്ററുകൾ പരിപാലിക്കുന്നതിൽ വീഴ്ച സംഭവിച്ചതായി കാണുന്നു.

വിവിധ നടീൽ വസ്തുക്കളുടെയും മറ്റ് ഉൽപ്പന്നങ്ങളുടെയും വിൽപ്പനക്കായി കമ്പ്യൂട്ടറൈസ്ഡ് രസീതാണ് ഉപയോഗിക്കുന്നത്. സ്റ്റോക്കെടുക്കുന്നതും, വിൽപ്പന നടത്തി ബാലൻസ് സ്റ്റോക്കും സോഫ്റ്റ് വെയറിലൂടെയാണ് ചെയ്യുവാനുള്ളത്. ഔട്ട്സൈഡ് പർച്ചേസ് രജിസ്റ്റർ/ഹാർവസ്റ്റ് രജിസ്റ്റർ എന്നിവ എഴുതി സൂക്ഷിക്കുകയും ചെയ്യുന്നു. വാങ്ങി വിൽപ്പന നടത്തുന്ന നടീൽ വസ്തുക്കൾ ഔട്ട്സൈഡ് പർച്ചേസ് രജിസ്റ്ററിൽ രേഖപ്പെടുത്തിയ ശേഷം കമ്പ്യൂട്ടറൈസ്ഡ്

സ്റ്റോക്കിലേക്ക് മാറ്റുകയാണ് ചെയ്യുന്നത്. മറ്റ് സ്ഥാപനങ്ങളിൽ നിന്നും വാങ്ങുന്ന നല്ലിയിൽ ഹാർഡൻ ചെയ്യേണ്ട നീൽ വസ്തുക്കൾ ഔട്ട്സൈഡ് പർച്ചേസ് രജിസ്റ്ററിൽ സ്റ്റോക്കിലെടുത്തശേഷം നല്ലിയിലേക്ക് മാറ്റുകയും, ഹാർഡൻ ചെയ്ത ശേഷം കമ്പ്യൂട്ടറൈസ്ഡ് സ്റ്റോക്കിലെടുക്കുകയും ചെയ്യുന്നു. ഫാമിൽ ഹാർവസ്റ്റ് ചെയ്ത നല്ലിയിൽ ഹാർഡൻ ചെയ്യേണ്ട നീൽ വസ്തുക്കൾ ഫാം പ്രൊഡ്യൂസ് രജിസ്റ്റർ/ഹാർവസ്റ്റ് രജിസ്റ്ററിൽ സ്റ്റോക്കിലെടുത്ത ശേഷം നല്ലിയിലേക്ക് മാറ്റി ഹാർഡൻ ചെയ്ത് കമ്പ്യൂട്ടറൈസ്ഡ് സ്റ്റോക്കിലെടുക്കുന്നു. രജിസ്റ്ററുകളുടെ പരിശോധനയിൽ കണ്ടെത്തിയ അപാകതകൾ ചുവടെ ചേർക്കുന്നു.

(എ) നല്ലി ഒബ്സർവേഷൻ രജിസ്റ്റർ പരിപാലിക്കുന്നില്ല

മറ്റ് സ്ഥാപനങ്ങളിൽ നിന്ന് വാങ്ങുന്നതും ഫാമിൽ ഹാർവസ്റ്റ് ചെയ്തതുമായ നീൽ വസ്തുക്കൾ ഹാർഡനിംഗിനായി നല്ലിയിലേക്ക് മാറ്റുന്നു. നല്ലിയിൽ നിശ്ചിത ശതമാനം മുളയ്ക്കാത്ത നീൽ വസ്തുക്കൾ കുറവ് ചെയ്താണ് സെയിലിനായി കമ്പ്യൂട്ടറൈസ്ഡ് സ്റ്റോക്കിലെടുക്കുന്നത്. നല്ലിയിൽ ഒബ്സർവേഷൻ രജിസ്റ്റർ പരിപാലിക്കാത്തതിനാൽ എത്ര നീൽ വസ്തുക്കൾ നല്ലിയിലേക്ക് മാറ്റിയെന്നോ എത്ര നീൽ വസ്തുക്കൾ മുളച്ചെന്നോ മുളക്കാത്ത നീൽ വസ്തുക്കൾ എത്ര എണ്ണമാണെന്നോ മുളച്ചതിന്റെ ശതമാനം എത്രയെന്നോ കണക്കാക്കാൻ കഴിയാത്ത അവസ്ഥയാണുള്ളത്. അടിയന്തിരമായി നല്ലി ഒബ്സർവേഷൻ രജിസ്റ്റർ പരിപാലിക്കുന്നതിനുള്ള നടപടികൾ സ്വീകരിക്കേണ്ടതാണ്. ഔട്ട്സൈഡ് പർച്ചേസ് രജിസ്റ്ററിൽ നിന്നും നല്ലിയിലേക്ക് മാറ്റുന്ന നീൽ വസ്തുക്കൾ രജിസ്റ്ററിൽ വരവായി രേഖപ്പെടുത്തുകയും മുളച്ച് വന്ന നീൽ വസ്തുക്കളുടെ എണ്ണവും മുളയ്ക്കാത്തതിന്റെ എണ്ണവും മുളച്ചതിന്റെ ശതമാനവും (Percentage of Germination) രേഖപ്പെടുത്തി കമ്പ്യൂട്ടറൈസ്ഡ് സ്റ്റോക്കിലേക്ക് വിൽപ്പനയ്ക്കായി മാറ്റുകയും ചെയ്യേണ്ടതാണ്.

(ബി) ഔട്ട്സൈഡ് പർച്ചേസ് രജിസ്റ്ററും/ഹാർവസ്റ്റ് രജിസ്റ്ററും കമ്പ്യൂട്ടറൈസ്ഡ് സ്റ്റോക്ക് രജിസ്റ്ററും പൊരുത്തപ്പെടുന്നില്ല

ഔട്ട്സൈഡ് പർച്ചേസ് രജിസ്റ്റർ/ഹാർവസ്റ്റ് രജിസ്റ്ററിൽ നിന്നും കമ്പ്യൂട്ടറൈസ്ഡ് സ്റ്റോക്കിലേക്ക് ഇഷ്യൂ ചെയ്ത നീൽ വസ്തുക്കളുടെ എണ്ണം പൊരുത്തപ്പെടുന്നില്ല. ചില ഉദാഹരണങ്ങൾ ചുവടെ ചേർക്കുന്നു.

01.04.2017 മുതൽ 31.03.2018 വരെയുള്ളത്

| ഇനം | ഔട്ട്സൈഡ് പർച്ചേസ് രജിസ്റ്റർ പ്രകാരം സ്റ്റോക്കിലെടുത്തത് | കമ്പ്യൂട്ടറൈസ്ഡ് സ്റ്റോക്ക് രജിസ്റ്ററിൽ എടുത്തത് |
|------------|--|--|
| മാംഗോസ്തീൻ | 250 | 301 |
| റംബൂട്ടാൻ | 200 | 319 |
| ക്ലോവ് | 160 | 656 |

മേൽപട്ടിക പ്രകാരം കമ്പ്യൂട്ടറൈസ്ഡ് (USAIM) സ്റ്റോക്ക് കൂടുതലായി കാണുന്നതിന് ഒരു മുഖ്യകാരണം ഔട്ട്സൈഡ് പർച്ചേസ് രജിസ്റ്റർ കൃത്യമായി പരിപാലിക്കാതെ പലപ്പോഴും നേരിട്ട് കമ്പ്യൂട്ടറൈസ്ഡ് സ്റ്റോക്കിലേക്ക് നടീൽ വസ്തുക്കൾ വരവുവെയ്ക്കുന്നതാണ്. ഔട്ട്സൈഡ് പർച്ചേസ് രജിസ്റ്ററിൽ രേഖപ്പെടുത്തുന്നവ യൂസെയിമിലേക്ക് ട്രാൻസഫർ ചെയ്യുന്നതിനാകട്ടെ വ്യക്തമായ മാനദണ്ഡങ്ങളൊന്നുമില്ല. മറ്റ് സ്ഥാപനങ്ങളിൽ നിന്നും വാങ്ങുന്ന നടീൽ വസ്തുക്കൾ ഔട്ട്സൈഡ് പർച്ചേസ് രജിസ്റ്ററിൽ രേഖപ്പെടുത്തി കേടായതും നശിച്ചുപോയതുമായവയുടെ എണ്ണം സാക്ഷ്യപ്പെടുത്തിയതിനുശേഷം മാത്രം കമ്പ്യൂട്ടറൈസ്ഡ് സ്റ്റോക്ക് രജിസ്റ്ററിലേക്ക് മാറ്റേണ്ടതാണ്. വാങ്ങുന്ന നടീൽ വസ്തുക്കളുടെ സ്റ്റോക്ക് നീക്കം കൃത്യമായി നിരീക്ഷിക്കപ്പെടേണ്ടതുണ്ട്.

(സി) കമ്പ്യൂട്ടറൈസ്ഡ് വാർഷിക രസീത് - വിൽപ്പന - ബാലൻസ് രജിസ്റ്ററിലെ അപാകതകൾ

നടീൽ വസ്തുക്കൾ, ഫാം ഉൽപ്പന്നങ്ങൾ, പച്ചക്കറികളും വിത്തുകളും എന്നിങ്ങനെ മൂന്നിനങ്ങളായി തിരിച്ച് മൂന്നു രജിസ്റ്ററുകളായാണ് കമ്പ്യൂട്ടറൈസ്ഡ് വാർഷിക രസീത്-വിൽപ്പന-ബാലൻസ് രജിസ്റ്റർ സൂക്ഷിക്കുന്നത് (ഓരോന്നിനും രണ്ട് വാല്യം വീതം). ഈ രജിസ്റ്ററുകൾക്ക് നമ്പറിങ്ങോ ഇൻഡക്സോ തയ്യാറാക്കി സൂക്ഷിച്ചിട്ടില്ല. രജിസ്റ്ററുകൾക്ക് കൃത്യമായ നമ്പറിംഗ് നൽകി ഇൻഡക്സ് തയ്യാറാക്കി സൂക്ഷിക്കാനുള്ള അടിയന്തിര നടപടികൾ സ്വീകരിക്കേണ്ടതാണ്.

മറ്റ് സ്ഥാപനങ്ങളിൽ നിന്നും വാങ്ങിയ (നഷ്ടിയിലേക്ക് മാറ്റാത്ത) നടീൽ വസ്തുക്കളുടെ എണ്ണം കമ്പ്യൂട്ടറൈസ്ഡ് സ്റ്റോക്കിന്റെ വരവ് ഭാഗത്ത് രേഖപ്പെടുത്തുമ്പോൾ ഇനത്തിന്റെ വിവരണത്തിൽ വൗച്ചർ നമ്പരും ഔട്ട്സൈഡ് പർച്ചേസ് രജിസ്റ്റർ പേജ് നമ്പരും രേഖപ്പെടുത്തേണ്ടതാണ്. മറ്റ് സ്ഥാപനങ്ങളിൽ നിന്നും വാങ്ങി നഷ്ടിയിലേക്ക് മാറ്റി ഹാർഡൻ ചെയ്ത് വിൽപ്പനക്കായി എത്തുമ്പോൾ നടീൽ വസ്തുക്കളുടെ എണ്ണം കമ്പ്യൂട്ടറൈസ്ഡ് സ്റ്റോക്കിൽ വരവായി രേഖപ്പെടുത്തുകയും ഇനത്തിന്റെ വിവരണത്തിൽ നഷ്ടി ഒബ്സർവേഷൻ രജിസ്റ്റർ പേജ് നമ്പർ രേഖപ്പെടുത്തുകയും ചെയ്യേണ്ടതാണ്.

ദിവസേന ഫാമിൽ ഉത്പാദിപ്പിക്കുന്ന എല്ലാ വസ്തുക്കളുടേയും വിവരവും ആകെ അളവും/എണ്ണവും രേഖപ്പെടുത്തുന്ന ഫാം പ്രൊഡ്യൂസ് രജിസ്റ്റർ കൃത്യമായി പരിപാലിക്കേണ്ടതും പ്രൊഫസർ & ഹെഡ് എല്ലാ ദിവസവും ഈ രജിസ്റ്റർ സാക്ഷ്യപ്പെടുത്തേണ്ടതുമാണ്. ഫാമിൽ ഉത്പാദിപ്പിക്കുന്ന നടീൽ വസ്തുക്കളും മറ്റ് ഉൽപ്പന്നങ്ങളും കമ്പ്യൂട്ടറൈസ്ഡ് സ്റ്റോക്കിലേക്ക് മാറ്റുമ്പോൾ ഫാം പ്രൊഡ്യൂസ് രജിസ്റ്റർ നമ്പർ വരവ് ഭാഗത്ത് രേഖപ്പെടുത്തേണ്ടതാണ്.

1-4-41 എ ഐ എൻ പി ഓൺ അഗ്രികൾച്ചർ ഓർണിത്തോളജി

1-4-41-1 -വാർഷിക കണക്കിലെ അപാകത

2016-17 വർഷത്തെ വാർഷിക കണക്ക് ഓഡിറ്റിന് ഹാജരാക്കിയതിൽ UFAST ൽ തയ്യാറാക്കിയിട്ടുള്ള വാർഷിക കണക്ക് (Annual Bank transaction summary 2016-17), യഥാർത്ഥ ബാങ്ക് പാസ് ബുക്ക് എന്നിവയിലെ നീക്കിയിരിപ്പ് തുകകളും തമ്മിൽ വ്യത്യാസം കാണുന്നു. വിശദവിവരം ചുവടെ ചേർക്കുന്നു.

| അക്കൗണ്ട് നം. | Closing balance as per bank book (UFAST) | Closing balance as per Actual bank pass book | വ്യത്യാസം |
|---|--|--|-----------|
| 41487 (വെള്ളാനിക്കര സർവ്വീസ് കോ. ബാങ്ക്) | 541247 | 540247 | -1000 |
| 1693 (വെള്ളാനിക്കര സർവ്വീസ് കോ. ബാങ്ക്) | 134900 | 134800 | -100 |
| PRIME. 67220425437 (സ്റ്റേറ്റ് ബാങ്ക് ഓഫ് ഇന്ത്യ) | 1992532.50 | 1492532.50 | -500000 |

വ്യത്യാസത്തിനുള്ള കാരണം പരിശോധിച്ച് മറുപടി ലഭ്യമാക്കേണ്ടതാണ്.

1-4-41-2 സ്റ്റോക്ക് പരിപാലിക്കുന്നതിൽ ശ്രദ്ധ പതിപ്പിക്കേണ്ടതാണ്

അഗ്രികൾച്ചർ ഓർണിത്തോളജി വകുപ്പിൽ വിൽപ്പന നടത്തുന്ന തേൻ, റിഫ്ലക്സിവ് റിബൺ, ബോറെപ്പ് തുടങ്ങിയ ഇനങ്ങളുടെ സ്റ്റോക്ക് പരിപാലിക്കുന്നതിൽ വീഴ്ച സംഭവിച്ചിട്ടുണ്ട്. വിശദാംശങ്ങൾ താഴെക്കൊടുക്കുന്നു.

a) തേൻ

തേൻ വില്പന നടത്തുന്നതിനായി Ecopet, Ecoribpet ബോട്ടിലുകളാണ് ഉപയോഗിക്കുന്നത്. എന്നാൽ സ്റ്റോക്ക് രജിസ്റ്റർ പ്രകാരം Ecopet ബോട്ടിൽ 100 എണ്ണം ഉപയോഗത്തിനായി നൽകിയത് 21.03.2016 ലും, Ecoribpet ബോട്ടിൽ 50 എണ്ണം നൽകിയത് 05.03.2016 നുമാണ്. അതിനുശേഷം ബോട്ടിലുകൾ നൽകിയതായി സ്റ്റോക്ക് രജിസ്റ്ററിൽ രേഖപ്പെടുത്തിയിട്ടില്ലെങ്കിലും തേൻ വില്പന നടന്നിട്ടുണ്ടെന്ന് രസീതി പരിശോധനയിൽ നിന്ന് വ്യക്തമാണ്. 2017-18 ൽ മാത്രം മൂന്നുറോളം കുപ്പി തേൻ വില്പന നടത്തിയിട്ടുണ്ട്. ബോട്ടിലുകൾ തേൻ നിറയുന്നതിനായി നൽകിയതിന്റേയോ, ആയത് വിൽപ്പന നടത്തുന്നതിന്റേയോ വിവരങ്ങൾ യഥാസമയം സ്റ്റോക്ക് രജിസ്റ്ററിൽ രേഖപ്പെടുത്താതെയാണ് തേൻ വിൽപ്പന നടത്തുന്നത്.

തേൻ വിൽപ്പന സംബന്ധിച്ചും, സ്റ്റോക്ക് രജിസ്റ്റർ സംബന്ധിച്ചും മുൻ ഓഡിറ്റ് റിപ്പോർട്ടിൽ പരാമർശിച്ചിട്ടും അപാകതകൾ പരിഹരിച്ച് സ്റ്റോക്ക് രജിസ്റ്റർ പരിപാലിക്കുന്നതിൽ വേണ്ടത്ര ശ്രദ്ധ നൽകിയിട്ടില്ലെന്ന് ഓഡിറ്റ് വിലയിരുത്തുന്നു.

b) റിഫ്ലക്ടിവ് റിബ്ബൺ

കൃഷിയിടങ്ങളിൽ നിന്ന് പക്ഷികളെ അകറ്റി നിർത്തുന്നതിനായി ഉപയോഗിക്കുന്ന റിഫ്ലക്ടിവ് റിബ്ബൺ വിൽപ്പന അഗ്രിക്കൾച്ചർ ഓർണിത്തോളജി വകുപ്പിൽ നിന്നും നടത്തുന്നുണ്ട്. 60 രൂപയുടേയും, 80 രൂപയുടേയും റിബ്ബണുകളാണ് വിൽപ്പന നടത്തുന്നത്. രസീതി പ്രകാരം വില്പന നടത്തുന്ന റിഫ്ലക്ടിവ് റിബ്ബണുകളുടെ എണ്ണവും അതേ തീയതിയിൽ സ്റ്റോക്ക് രജിസ്റ്ററിൽ കുറവ് ചെയ്യുന്ന എണ്ണവും തമ്മിൽ പൊരുത്തപ്പെടുത്തില്ല. മാത്രമല്ല രസീതിയിലെ തീയതിയല്ല സ്റ്റോക്ക് രജിസ്റ്ററിൽ രേഖപ്പെടുത്തിയിരിക്കുന്നത്. വിശദാംശങ്ങൾ താഴെക്കൊടുക്കുന്നു.

| രസീതി നം, തീയതി | രസീതി പ്രകാരം വില്പന നടത്തിയ റിബ്ബണുകളുടെ എണ്ണം & നിരക്ക് | അപാകത |
|----------------------|---|--|
| 17/63167, 23.03.2017 | 2 എണ്ണം @60 രൂപ | സ്റ്റോക്ക് രജിസ്റ്ററിൽ 1 എണ്ണം മാത്രം കുറവ് ചെയ്തു |
| 33/63167, 30.03.2017 | 5 എണ്ണം @ 80 രൂപ | സ്റ്റോക്ക് രജിസ്റ്ററിൽ 60 രൂപയുടെ റിബ്ബൺ കുറവ് ചെയ്തു |
| 35/63167, 30.03.2017 | 2 എണ്ണം @ 80 രൂപ | സ്റ്റോക്ക് രജിസ്റ്ററിൽ 60 രൂപയുടെ റിബ്ബൺ കുറവ് ചെയ്തു |
| 36/63167, 30.03.2017 | 1 എണ്ണം @ 80 രൂപ | സ്റ്റോക്ക് രജിസ്റ്ററിൽ 60 രൂപയുടെ റിബ്ബൺ കുറവ് ചെയ്തു |
| 43/63167, 31.03.2017 | 3 എണ്ണം @ 80 രൂപ | സ്റ്റോക്ക് രജിസ്റ്ററിൽ 60 രൂപയുടെ റിബ്ബൺ കുറവ് ചെയ്തു |
| 59/63167, 13.06.2017 | 1 എണ്ണം @ 60 രൂപ | സ്റ്റോക്ക് രജിസ്റ്ററിൽ ഇല്ല |
| 60/63167, 13.06.2017 | 4 എണ്ണം @ 80 രൂപ | സ്റ്റോക്ക് രജിസ്റ്ററിൽ 60 രൂപയുടെ റിബ്ബൺ കുറവ് ചെയ്തു, തീയതി രേഖപ്പെടുത്തിയത് 13.05.2017 |
| 61/63167, 13.06.2017 | 1 എണ്ണം @ 80 രൂപ | സ്റ്റോക്ക് രജിസ്റ്ററിൽ 60 രൂപയുടെ 1 എണ്ണം 13.05.2017 നും 80 രൂപയുടെ 1 എണ്ണം 27.05.2017 നും രേഖപ്പെടുത്തി |

c) ബോറെപ്പ് (BoRep)

കൃഷിഭൂമിയിൽ നിന്നും കാട്ടു പന്നികളെ അകറ്റി നിർത്തുന്നതിനായി തയ്യാറാക്കിയ ഉത്പന്നമായ ബോറെപ്പ് രസീതി പ്രകാരം വില്പന നടത്തുന്നതിന്റെ അളവും അതേ തീയതിയിൽ സ്റ്റോക്ക് രജിസ്റ്ററിൽ കുറവ് ചെയ്യുന്ന അളവും തമ്മിൽ പൊരുത്തപ്പെടുത്തില്ല. മാത്രമല്ല രസീതിയിലെ തീയതിയല്ല സ്റ്റോക്ക് രജിസ്റ്ററിൽ രേഖപ്പെടുത്തിയിരിക്കുന്നത്. വിശദാംശങ്ങൾ താഴെക്കൊടുക്കുന്നു.

| രസീതി നം, തീയതി | രസീതി പ്രകാരം വില്പന നടത്തിയ അളവ് | അപാകത |
|----------------------|-----------------------------------|--|
| 62/63167, 13.06.2017 | 2 കി.ഗ്രാം @100 | സ്റ്റോക്ക് രജിസ്റ്ററിൽ തീയതി 13.05.2017 |
| 63/63167, 13.06.2017 | 80 കി.ഗ്രാം @ 100 | സ്റ്റോക്ക് രജിസ്റ്ററിൽ 13.05.2017 ന് 8 കി.ഗ്രാം മാത്രം കുറവ് ചെയ്തു. |
| 64/63167, 13.06.2017 | 1 കി.ഗ്രാം @100 | സ്റ്റോക്ക് രജിസ്റ്ററിൽ തീയതി 13.05.2017 |

സ്റ്റോക്ക് രജിസ്റ്ററിന്റെ പരിപാലത്തിൽ സ്ഥാപനമേധാവി വേണ്ടത്ര ശ്രദ്ധ പുലർത്തേണ്ടതാണ്.

1-4-41-3 തെറ്റായ യാത്രാരേഖകൾ ഹാജരാക്കി വണ്ടി വാടക ഇനത്തിൽ നൽകിയ 97008/-രൂപ നിരാകരിക്കുന്നു

സംസ്ഥാന സർക്കാരിന്റെ പ്രത്യേക പദ്ധതിയായ -Severity of mealy bug infestation എന്ന പ്രൊജക്റ്റിൽ ഡാറ്റാ കലക്ഷൻ നടത്തുന്നതുമായി ബന്ധപ്പെട്ട് വാഹനങ്ങൾ വാടകക്കെടുത്ത് ഉപയോഗിച്ച ഇനത്തിൽ 2,63,750 /-രൂപ ചെലവായിട്ടുണ്ട്. ഇതിൽ പല ബില്ലുകളിലും സമർപ്പിച്ച വാഹനത്തിന്റെ ടിപ്പ് ഷീറ്റുകളിൽ രേഖപ്പെടുത്തിയിരിക്കുന്ന വിവരങ്ങൾ പ്രകാരം യാത്ര ചെയ്ത ദൂരവും അതിന് ഉപയോഗിച്ച സമയവും യുക്തിരഹിതമാണ്. വെറും 12 മണിക്കൂറിനുള്ളിൽ 1084 കി.മീ സഞ്ചരിച്ച് മീലി ബഗ്ഗുമായി ബന്ധപ്പെട്ട ഫീൽഡ് സർവ്വേ പൂർത്തിയാക്കി തിരിച്ചുവന്നതായി രേഖപ്പെടുത്തിയ ബില്ലുകൾ പോലും ഇതിൽ ഉൾപ്പെടുന്നു. വിശദാംശങ്ങൾ ചുവടെ കൊടുക്കുന്നു.

| ക്രമ നം | ബിൽ നമ്പർ, ചെക്ക് നമ്പർ | തുക | Claim ചെയ്ത വാഹന നമ്പർ, വണ്ടി | യാത്ര ദൂരം,സമയം | സഞ്ചരിച്ച സ്ഥലങ്ങൾ |
|---------|-----------------------------|-------|-------------------------------|--|--|
| 1 | 318/2017-18/877111/ 27-3-18 | 13008 | KL08/AL1231 ടൂറിസ്റ്റ് ടാക്സി | 1084km/ 6AM-6PM/ 28-2-2018 | പാലക്കാട്, ഏറണാകുളം |
| 2 | 315/17-18/877108/ 26-3-18 | 12000 | KL08/AU3046 ടൂറിസ്റ്റ് ടാക്സി | 1000KM/ 5AM-8PM/ 26-02-2018 | കോഴിക്കോട്, വയനാട് |
| 3 | 311/17-18/877105/ 20.03.18 | 36000 | KL8/BE/4156 ടൂറിസ്റ്റ് ടാക്സി | 3000KM/ 26-03.18/ 6AM TO 28-03-2018/6PM | ഏറണാകുളം, കോട്ടയം, ആലപ്പുഴ, പത്തനംതിട്ട, തിരുവനന്തപുരം |
| 4 | 319/17-18/ 877112 /28.03.18 | 36000 | KL8/AQ6146 ടൂറിസ്റ്റ് ടാക്സി | 3000KM/ 17.03.2017/ 6AM TO 19.03.2018/ 5PM | കണ്ണൂർ, കാസർഗോഡ്, വയനാട് |
| | ആകെ | 97008 | | | |

ടി സാഹചര്യത്തിൽ ട്രിപ്പ് ഷീറ്റിൽ രേഖപ്പെടുത്തിയ വാഹന നമ്പറുകൾ മോട്ടോർ വാഹന വകുപ്പിന്റെ ഔദ്യോഗിക രേഖകളുമായി ഒത്തുനോക്കിയപ്പോൾ മേൽ പട്ടികയിൽ ടൂറിസ്റ്റ് ടാക്സിയായി രേഖപ്പെടുത്തിയ ക്രമനമ്പർ 1,2,3 എന്നിവ ഇരുചക്ര വാഹനങ്ങളാണ് ക്രമനമ്പർ 4 ആകട്ടെ നോൺ ട്രാൻസ്പോർട്ട് സ്വകാര്യ വാഹനവുമാണ്. ഇതുമായി ബന്ധപ്പെട്ട് നൽകിയ ഓഡിറ്റ് റിക്വസിഷൻ (നമ്പർ.4/14-06-18) ലഭിച്ച മറുപടിയിൽ മേൽ സൂചിപ്പിച്ച യാത്രകൾ നടത്തിയിട്ടുണ്ടെന്നും ഇത്തരം അപാകതകൾ ആവർത്തിക്കില്ലെന്നും അറിയിച്ചിട്ടുണ്ട്. ഇത് തൃപ്തികരമല്ല.ആയതിനാൽ തെറ്റായ യാത്രാരേഖകൾ ഹാജരാക്കി വണ്ടി വാടക ഇനത്തിൽ നൽകിയ 97008 /-രൂപ നിരാകരിക്കുന്നു. ടി തുക ഉത്തരവാദിയായ സ്ഥാപന മേധാവിയിൽ നിന്ന് ഈടാക്കേണ്ടതാണ്.

1-4-41-4 വണ്ടിവാടക - വകമാറ്റി ചെലവ് ചെയ്തു

GOK PLAN-Severity of mealy bug infestation എന്ന പ്രോജക്റ്റിൽ ഡാറ്റാ കലക്ഷൻ നടത്തുന്നതുമായി ബന്ധപ്പെട്ട് വണ്ടിവാടക ഇനത്തിൽ പ്രോജക്റ്റിൽ അനുവദിച്ച അലോക്കേഷൻ (333) 193700/-രൂപ ആണ്. എന്നാൽ ഈ ഇനത്തിൽ 263750 /-രൂപ ചെലവ് ചെയ്യുകയും ആധികരിച്ച 70050/-രൂപ '840' എന്ന ശീർഷകത്തിൽ ഉൾപ്പെടുത്തി വകമാറ്റി ചെലവ് ചെയ്യുകയും ചെയ്തു. വിശദാംശങ്ങൾ ചുവടെ കൊടുക്കുന്നു.

| പ്രൊജക്ടിൽ അനുവദിച്ച അലോക്കേഷൻ(333) | ഈ ഇനത്തിൽ വന്ന ചെലവ് | വ്യത്യാസം | റിമാർക്സ് |
|-------------------------------------|----------------------|-----------|--|
| 193700 | 263750 | 70050 | അധികം ചെലവഴിച്ച തുക 840 എന്ന ശീർഷകത്തിൽ നിന്നും ചെലവാക്കി. |

ടി ഇനത്തിൽ അനുവദിച്ചതിൽ കൂടുതൽ ചെലവാക്കിയതിന് സർവ്വകലാശാല അംഗീകാരം ലഭ്യമാക്കേണ്ടതാണ്.

1-4-42 സെന്റർ ഫോർ പ്ലാന്റ് ബയോടെക്നോളജി & മോളിക്കുലാർ ബയോളജി, വെള്ളാനിക്കര

1-4-42-1 ഫിനിഷിംഗ് സ്കൂൾ ഇൻ ബയോടെക്നോളജി- പരിശീലനാർത്ഥികളുടെ പങ്കാളിത്തം ഉറപ്പുവരുത്തുന്നില്ല

2012-13 വർഷത്തെ സ്റ്റേറ്റ് പ്ലാൻ പ്രോജക്ടുകളുടെ ഭാഗമായാണ് സെന്റർ ഫോർ പ്ലാന്റ് ബയോടെക്നോളജി ആന്റ് മോളികുലാർ ബയോളജി ഡിപ്പാർട്ട്മെന്റിൽ ഫിനിഷിംഗ് സ്കൂൾ ഇൻ ബയോടെക്നോളജി ആരംഭിക്കുന്നത്. ബയോടെക്നോളജി ബിരുദധാരികളുടെ കഴിവുകൾ വികസിപ്പിക്കുന്നതിലൂടെ, വ്യവസായ, ഗവേഷണ, അക്കാദമിക് മേഖലകളിലെ വിവിധങ്ങളായ ആവശ്യങ്ങൾക്ക് അവരെ ഉപയുക്തരാക്കുകയും, വിവിധ ഗ്രൂപ്പ് പ്രവർത്തനങ്ങൾ ഏറ്റെടുക്കുന്നതിന് അവരെ പ്രാപ്തരാക്കുന്നതിലൂടെ സ്വയം സംരഭകത്വം വളർത്തുകയും ചെയ്യുക എന്നതാണ് ഈ പ്രോജക്ട് ലക്ഷ്യം വെയ്ക്കുന്നത്. ഓരോ വർഷവും 20 പരിശീലനാർത്ഥികൾ കാണാൻ പ്രവേശനം. പരിശീലനാർത്ഥികൾക്ക് വിവിധ വ്യവസായ, ഗവേഷണ, അക്കാദമിക് സ്ഥാപനങ്ങളിൽ നേരിട്ട് പരിശീലനം നേടുന്നതിനുള്ള സാഹചര്യവും ഈ പ്രോജക്ട് നൽകുന്നു. 2012-13 മുതലുള്ള ഈ പ്രോജക്ട് പ്രവർത്തനങ്ങളുടെ സംക്ഷിപ്ത വിവരം ചുവടെ ചേർക്കുന്നു.

| വർഷം | ഹെഡ് ഓഫ് എക്കൗണ്ട് | ചെലവു തുക | പ്രതീക്ഷിക്കുന്ന പരിശീലനാർത്ഥികളുടെ എണ്ണം | പ്രവേശനം നേടിയ പരിശീലനാർത്ഥികളുടെ എണ്ണം |
|---------|--------------------|-------------|---|---|
| 2012-13 | 9302 | 15,87,917 | 20 | 4 |
| 2013-14 | 9302 | 32,56,085 | 20 | 5 |
| | 2027 | 78,350 | | |
| 2014-15 | 2127 | 20,22,443 | 20 | -- |
| 2015-16 | 2127 | 3,53,817 | 20 | -- |
| 2016-17 | 2127 | 8,67,461 | 20 | 3 |
| 2017-18 | 2127 | 15,75,922 | 20 | 5 |
| | 2196 | 19,74,825 | | |
| ആകെ | | 1,17,16,820 | 120 | 17 |

2012-13 മുതൽ 2017-18 വരെ വിവിധ ഹെഡ് ഓഫ് എക്കൗണ്ടുകളിലായി ഫിനിഷിംഗ് സ്കൂൾ ഇൻ ബയോടെക്നോളജി എന്ന പ്രോജക്ടിനായി 1,17,16,820 രൂപാ ചെലവഴിച്ചിട്ടും ആകെ

പരിശീലനം നൽകാനായത് 17 പരിശീലനാർത്ഥികൾക്ക് മാത്രമാണ്. ഓരോ വർഷവും 20 പരിശീലനാർത്ഥികൾക്ക് വീതം പ്രവേശനം നൽകാൻ ലക്ഷ്യമിട്ടിട്ടും ആറു വർഷവും കൂടി 17 പേർക്ക് മാത്രമാണ് പരിശീലനം നൽകാനായത്. ആവശ്യമായ എണ്ണം പരിശീലനാർത്ഥികളുടെ അഭാവം ഈ പ്രോജക്ടിന്റെ ലക്ഷ്യങ്ങൾ കൈവരിയ്ക്കുന്നതിന് വിഘാതമായേക്കാം. ഈ പ്രോജക്ട് വരും വർഷങ്ങളിലും തുടരുന്നതിനാൽ കൂടുതൽ പരിശീലനാർത്ഥികളെ ആകർഷിയ്ക്കുന്നതിനും, പരിശീലനാർത്ഥികളുടെ പങ്കാളിത്തം ഉറപ്പുവരുത്തുന്നതിനുമുള്ള നടപടികൾ സ്വീകരിയ്ക്കേണ്ടതാണ്.

ഓഡിറ്റ് നിർദ്ദേശങ്ങൾ

1. പരിശീലനാർത്ഥികളുടെ പ്രവേശനം വർഷത്തിൽ ഒരു പ്രാവശ്യം എന്നത്, വർഷത്തിൽ രണ്ടോ, അതിലധികം പ്രാവശ്യമോ നടത്താവുന്നതാണ്.
2. പാഠ്യപദ്ധതിയും പരിശീലനക്കാലയളവും സെമസ്റ്റർ സംവിധാനത്തിൽ ക്രമീകരിച്ചാൽ പരിശീലനാർത്ഥികളുടെ പ്രവേശനം വർഷത്തിൽ രണ്ട് പ്രാവശ്യമായി നടത്തുന്നതിന് സഹായകരമാകും.
3. ബയോടെക്നോളജി ബിരുദതലത്തിൽ പഠിപ്പിയ്ക്കുന്ന സ്ഥാപനങ്ങളുമായി കൈകോർത്ത് ഈ പ്രോജക്ടിനെ സംബന്ധിച്ച് കൂടുതൽ പ്രചരണം നടത്തേണ്ടതാണ്.
4. പരിശീലനാർത്ഥികൾക്ക് അനാകർഷകമെന്ന് കരുതാവുന്ന 20000 രൂപാ കോഴ്സ് ഫീസ് ഭാഗികമായോ, പൂർണ്ണമായോ ഒഴിവാക്കി, പകരം സ്ഥാപനം നൽകുന്ന ഇൻഡസ്ട്രിയൽ ട്രെയിനിംഗ് ഫീസ് (25000 രൂപാ) പരിശീലനാർത്ഥികൾ തന്നെ വഹിയ്ക്കുന്ന സംവിധാനം ഏർപ്പെടുത്തുക.

1-4-42-2 യാത്രാബത്ത ബിൽ -അപാകതകൾ

| | |
|--------------------|---------------------------|
| സി.ബി.വി.നം./തിയതി | 8-6/2017-18 തി.20/06/2017 |
| തുക | 35370 രൂ |
| ചെലവ് ശീർഷകം | 317-40-2027-300 |

മേൽ സൂചിപ്പിച്ച വൗച്ചർ പ്രകാരം ,CPBMB യിൽ വർക്കിംഗ് അറേഞ്ച്മെന്റിൽ പ്രൊഫ &ഹെഡിന്റെ താൽക്കാലിക ചുമതല വഹിച്ച (01/04/17 മുതൽ 30/06/2017 വരെ) പട്ടാമ്പി പ്രാദേശിക കാർഷിക ഗവേഷണകേന്ദ്രത്തിലെ പ്രൊഫ. ഡോ.ആബിതയ്ക്ക് ,തന്റെ ചുമതലാ നിർവഹണവുമായി ബന്ധപ്പെട്ട് പട്ടാമ്പിയിൽ നിന്ന് വെള്ളാനിക്കരയിലേയ്ക്ക് നടത്തിയ യാത്രകൾക്ക് യാത്രാബത്ത അനുവദിച്ചിട്ടുണ്ട്. ഇതുമായി ബന്ധപ്പെട്ട യാത്രാബത്ത ബില്ലിലെ അപാകതകൾ ചുവടെ ചേർക്കുന്നു.

- 1) യാത്രാബിൽ ഉന്നതാധികാരികൾ ആരും തന്നെ മേലൊപ്പ് (Counter sign) ചാർത്തിയിട്ടില്ല.

- 2) ഫിനിഷിംഗ് സ്കൂൾ ഇൻ ബയോടെക്നോളജി (2027) എന്ന പ്രൊജക്ടുമായി ബന്ധമില്ലാത്ത ഈ യാത്രകൾക്കുള്ള യാത്രാബത്ത 2027 ഹെഡ്ഡിൽ നിന്ന് അനുവദിച്ചു.
- 3) ഡോ.ആബിതയുടെ അടിസ്ഥാനശമ്പളം എത്രയെന്ന് ബില്ലിൽ രേഖപ്പെടുത്തിയിട്ടില്ല.
- 4) കെ.എഫ്. സി.ആർട്ടിക്ലിൾ 53(ബി) അനുസരിച്ച് യാത്ര നടത്തിയ മാസത്തിനുശേഷം വരുന്ന മാസം മാത്രമേ യാത്രാബത്ത പണമായി അനുവദിക്കാനാവൂ. എന്നാൽ ഡോ.ആബിതയ്ക്ക് ജൂൺ 2017 മാസം നടത്തിയ യാത്രകൾക്ക് ആ മാസം തന്നെ യാത്രാബത്ത അനുവദിച്ചു.
- 5) യാത്രാബത്താ ബിൽ പണമായി നൽകുന്നത് 20/06/2017 -നാണ്. എന്നാൽ ഈ ബില്ലിൽ തന്നെ 21/06/2017,23/06/2017,24/06/2017 എന്നീ ദിവസങ്ങളിലെ യാത്രകൾക്ക് യാത്രാബത്ത അനുവദിച്ചു.
- 6) CPBMB യിൽ ചാർജ് നിർവഹിച്ച ഓരോ ദിവസവും പട്ടാമ്പിയിൽ നിന്ന് വെള്ളാനിക്കരയിലേയ്ക്കും തിരിച്ചുമുള്ള യാത്രാചെലവായി 1310 രൂപാ വീതം അനുവദിക്കുകയാണ് ചെയ്തിട്ടുള്ളത്. എന്നാൽ പല ദിവസങ്ങളിലും ഹാൾട്ട് ഉൾപ്പെടെ യാത്രാബത്ത അനുവദിക്കുന്നതിനുള്ള സാഹചര്യം ഉണ്ടായിരുന്നു.
- 7) ജി.ഒ(പി) നം. 137/2016 ഫിൻ തീയതി 09.09.2016 പ്രകാരം ഉദ്യോഗസ്ഥരുടെ യാത്രാബത്ത പരിധി പുതുക്കി നിശ്ചയിച്ചിട്ടുണ്ട്. ഡോ.ആബിതയ്ക്ക് 03/17 മുതൽ 06/17 വരെയുള്ള മാസങ്ങളിലെ യാത്രാബത്ത ബില്ലുകളിൽ പ്രതിമാസം,ത്രൈമാസ പരിധി ലംഘിക്കുന്നതായി കാണുന്നു. വിശദവിവരം ചുവടെ ചേർക്കുന്നു.

| യാത്ര നടത്തിയ മാസം | C.B.V. No. Date | അനുവദിച്ച യാത്രാബത്ത | അനുവദനീയമായ യാത്രാബത്ത | കൂടുതൽ നൽകിയ തുക | ഹെഡ് ഓഫ് അക്കൗണ്ട് | റിമാർക്സ് |
|--------------------|----------------------|----------------------|------------------------|------------------|--------------------|-------------------------------------|
| 04/17 | 08/6-2017-18.20-6-17 | 9170 | 4900 | 4270 | 2027 | സംസ്ഥാനതലം- യാത്രാപരിധി എന്ന നിലയിൽ |
| 05/17 | 08/6-2017-18.20-6-17 | 13100 | 4900 | 8200 | 2027 | -ടി- |
| 06/17 | 08/6-2017-18.20-6-17 | 13100 | 4900 | 8200 | 2027 | -ടി- |
| ആകെ | | 35370 | 14700 | 20670 | | |

കൂടുതൽ നൽകിയ 20670 രൂപാ തിരികെ ഈടാക്കേണ്ടതാണ്.

1-4-43 കമ്മ്യൂണിക്കേഷൻ സെന്റർ, മണ്ണുത്തി

1-4-43-1 രസീതി പുസ്തകങ്ങളുടെ ഉപയോഗത്തിലെ അപാകതകൾ

ഓഡിറ്റ് കാലയളവിലെ രസീതുകളിലെ ഉപയോഗത്തിൽ താഴെ പറയുന്ന അപാകതകൾ കാണുന്നു.

* രസീതി പുസ്തകങ്ങളിൽ സർട്ടിഫിക്കറ്റ് ഓഫ് കൗണ്ട് എഴുതി അധികാരപ്പെട്ട ഉദ്യോഗസ്ഥൻ സാക്ഷ്യപ്പെടുത്തിയിട്ടില്ല. രസീതി പുസ്തക നമ്പർ - 60846, 60847, 60848, 63573, 63574, 63575, 63576, 63577, 63578, 63579, 63580, 63581.

* രസീതികളിൽ ഡബിൾ സൈഡ് കാർബൺ ഉപയോഗിച്ചിട്ടില്ല. ഉദാഹരണം താഴെ ചേർക്കുന്നു.

| രസീതി പുസ്തക നമ്പർ | രസീതി നമ്പർ |
|--------------------|---|
| 60848 | 54 to 60, 72 to 74 |
| 60847 | 11,40 to 43,48,49, 55 to 59,100 |
| 63573 | 18 to 35,47 to 95 |
| 63574 | 11,12,39,41 to 62, 64 to 65 ,67 to 82, 92 to95, 100 |
| 63576 | 8 to 11, 88 |
| 63577 | 70 |
| 63578 | 5,9,26,27,34,39to79 |
| 63579 | 46,47,63,65,91 |

മേൽ സാഹചര്യം നിലനിൽക്കുമ്പോൾ അച്ചടിച്ച പുസ്തകത്തിന്റെ ലീഫുകൾ രസീത്പുസ്തകം കൈമാറ്റം ചെയ്യപ്പെടുന്ന വിവിധ ഘട്ടങ്ങളിൽ ദുരുപയോഗത്തിന് കാരണമായേക്കാം. ആയതിനാൽ ഇത്തരം അപാകതകൾ ആവർത്തിക്കാതിരിക്കാൻ ശ്രദ്ധിക്കേണ്ടതാണ്.

1-4-43-2 രസീതി പുസ്തകങ്ങളിലെ രസീതികൾ നഷ്ടം-ധനാപഹരണ സാധ്യത നിലനിൽക്കുന്നു

2017-18 സാമ്പത്തിക വർഷത്തെ ഓഡിറ്റിൽ രസീതി പരിശോധനയിൽ രസീതി പുസ്തകങ്ങളിലെ രസീതികൾ നഷ്ടമായി കാണുന്നു.

1.11.17 മുതൽ ഓഡിറ്റ് തീയതി 1.12.18 വരെ രസീതികൾ പരിശോധിച്ചതിൽ രസീതി പുസ്തകത്തിന്റെ 3 പേജുകൾ ഡ്യൂപ്ലിക്കേറ്റ് കോപ്പി ഉൾപ്പെടെ നഷ്ടപ്പെട്ടതായി പരിശോധനയിൽ കണ്ടു. നഷ്ടത്തിന്റെ വിവരം ചുവടെ ചേർക്കുന്നു.

| രസീതി പുസ്തക നം | രസീതി നം | നഷ്ടപ്പെട്ടതിന്റെ സ്വഭാവം | റിമാർക്സ് |
|-----------------|----------|---------------------------|--|
| 60848 | 53 | original & Duplicate | രസീതി പ്രകാരം കളക്ഷൻ തുക RDR രജിസ്റ്ററിൽ രേഖപ്പെടുത്തിരുന്നു. 53/60848-150/-രൂപ ടി തുക ബാങ്കിൽ അടവാക്കിയിട്ടുണ്ട്. |
| 63573 | 37 | original & Duplicate | ഓഡിറ്റ് പരിശോധനയിൽ നഷ്ടമായ രസീതി കാര്യം മാഗസിന് ലഭിച്ച വരിസംഖ്യയാണെന്ന് കണ്ടെത്തി. 37/ 63573 -125/-രൂപ |
| 63574 | 28 | original & Duplicate | ഓഡിറ്റ് പരിശോധനയിൽ നഷ്ടമായ രസീതി കാര്യം മാഗസിന് ലഭിച്ച വരിസംഖ്യയാണെന്ന് കണ്ടെത്തി. 28/ 63574 -125/-രൂപ |

നഷ്ടപ്പെട്ട രസീതികൾ ഉള്ള രസീതിപുസ്തകങ്ങളിൽ അധികവും ഡബിൾ സൈഡ് കാർഡ് ഉപയോഗിച്ചിട്ടില്ല. ഓഡിറ്റ് പരിശോധനയിൽ നഷ്ടമായ രസീതികൾ ഏതിന്റെയാണെന്നും, നഷ്ടമായ സാഹചര്യം വിലയിരുത്തുകയും, തുക തിരികെ അടവാക്കുകയും ചെയ്തു(17/12/2018 -SBT-OLLUKKARA A/C NO 57036603110 Rs. 250/-). എങ്കിലും രസീതുകൾ നഷ്ടമാവുന്നത് ന്യായീകരിക്കാവുന്നതല്ല. ഇത്തരം സാഹചര്യങ്ങൾ തുടർന്ന് ആവർത്തിക്കാതിരിക്കാൻ ശ്രദ്ധിക്കേണ്ടതാണ്.

1-4-43-3 രസീതി പ്രകാരം കളക്ഷൻ തുക ബാങ്കിൽ അടവാക്കിയിട്ടില്ല, സാമ്പത്തിക ക്രമക്കേടിന് സാധ്യത നിലനിൽക്കുന്നു

2017-2018 സാമ്പത്തിക വർഷത്തിൽ രസീതി പ്രകാരം കളക്ഷൻ നടത്തിയ തുക മുഴുവനായും ബാങ്കിൽ അടവാക്കിയിട്ടില്ല, വിവരം താഴെ ചേർക്കുന്നു.

| രസീതി കളക്ഷൻ തീയതി | രസീതി പുസ്തക നമ്പർ/കളക്ഷൻ തുക | കളക്ഷൻ അടവായിയതിന്റെ വിവരം | |
|--------------------|-------------------------------|---------------------------------------|--|
| 26/12/2017 | 63573 (1 മുതൽ 100 വരെ) | 30/12/2017 a/c no- SBI 37311388882 | |

| | | | |
|---------------------------|---|---|---|
| മുതൽ 31/12/2017 വരെ | 67280/-രൂപ | KALPPADHINU 18250/-രൂപ | |
| | 63574 (1 മുതൽ 100 വരെ) 86720/-രൂപ | 30/12/2017 a/c-no-SBI 57036603110 Prime Publication 78750/-രൂപ | |
| | 60846(86 മുതൽ 100 വരെ) 9835 രൂപ | 1/1/2018 a/c no- SBI 37311388882 KALPPADHINU 13500/-രൂപ | |
| | | 1/1/2018 a/c-no-SBI 57036603110 Prime Publication 51420/-രൂപ | |
| | ബാങ്കിൽ അടവാക്കേണ്ട ആകെ കളക്ഷൻ തുക - 163835/- | ബാങ്കിൽ അടവാക്കിയ തുക- 161920/- | അടവാക്കിയതിൽ കുറവ് 163835- 161920=1915/- |

രസീതി പ്രകാരം കളക്ഷൻ ലഭിച്ചതിൽ, അടവാക്കിയതിൽ കുറവ് വന്ന തുക 1915/-രൂപ ഓഡിറ്റ് എൻക്വയറിയെ തുടർന്ന് തിരികെ അടവാക്കി (17/12/2018 -SBT-OLLUKKARA A/C NO 57036603110). കളക്ഷൻ തുക കൃത്യമായി ബാങ്കിൽ നിക്ഷേപിക്കുന്നതിൽ അധികാരികൾ ശ്രദ്ധ പുലർത്തേണ്ടതാണ്.

1-4-44 പ്ലാന്റ് പ്രൊപ്പൊഗേഷൻ & നസ്റ്ററി മാനേജ്മെന്റ് യൂണിറ്റ്, വെള്ളാനിക്കര

1-4-44-1 ടിഷ്യൂകൾച്ചർ ചെടികളുടെ ഉൽപ്പാദനം - ഉൽപ്പാദന ചെലവ് കൂടുതൽ

'6122' എന്ന ശീർഷകത്തിലുള്ള റിവോൾവിംഗ് ഫണ്ടുമായി ബന്ധപ്പെട്ട് ടി കേന്ദ്രത്തിൽ ടിഷ്യൂകൾച്ചർ ചെടികളുടെ ഉൽപ്പാദനവും വിപണനവും നടക്കുന്നുണ്ട്. ഇതിന്റെ ഉൽപ്പാദന ചെലവുകൾ പരിശോധിക്കുമ്പോൾ സ്ഥാപനത്തിന് വലിയ തോതിൽ സാമ്പത്തിക നഷ്ടം സംഭവിച്ചതായി കാണുന്നു.

I. 2017 - 18 സാമ്പത്തിക വർഷത്തിൽ ഉൽപ്പാദിപ്പിച്ച ടിഷ്യൂകൾച്ചർ ചെടികളും അതിന്റെ മൂല്യവും

| ക്രമ നം. | ഇനം | എണ്ണം (stock register USAIM, VOL.III Page no.187-210) | യൂണിറ്റ് വില | മൂല്യം |
|----------|--------------------------------|---|--------------|--------|
| 1 | ടിഷ്യൂകൾച്ചർ ചെങ്കദളി | 132 | 25 | 3300 |
| 2 | ടിഷ്യൂകൾച്ചർ നേന്ത്രൻ | 525 | 25 | 13125 |
| 3 | ടിഷ്യൂകൾച്ചർ ചെങ്ങാലിക്കോടൻ | 155 | 35 | 5425 |
| 4 | ടിഷ്യൂകൾച്ചർ ഞാലിപ്പുവൻ | 25 | 30 | 750 |
| 5 | ടിഷ്യൂകൾച്ചർ റോബസ്റ്റ് | 321 | 25 | 8025 |
| | ആകെ | | | 30625 |

II. 2017 - 18 സാമ്പത്തിക വർഷത്തിലെ ടിഷ്യൂകൾച്ചർ ചെടികളുടെ ഉൽപ്പാദനവുമായി ബന്ധപ്പെട്ട ചെലവുകൾ

| | | |
|-----|--|----------|
| എ) | ടിഷ്യൂകൾച്ചർ ലാബ് പ്രവർത്തനം- സ്കീൽ അസിസ്റ്റൻഡുകൾക്ക് (3 പേർ) നൽകിയ വേതനം | 2,81,942 |
| ബി) | ലാബ് വൃത്തിയാക്കൽ(1) | 72,000 |
| സി) | ടിഷ്യൂകൾച്ചർ ലാബ് പ്രവർത്തനം- കരാർ തൊഴിലാളികൾക്ക് നൽകിയ വേതനം | 20,936 |
| ഡി) | ലാബ് വൃത്തിയാക്കൽ, റീ പോട്ടിംഗ്, ഹാർഡ്‌വെയർ എന്നിവയ്ക്കായി ഉപയോഗിച്ച സ്ഥിര തൊഴിലാളികളുടെ (DMS രജിസ്റ്റർ പ്രകാരം) വേതനം 462 മനുഷ്യദിനം x814.(സ്ഥാപനത്തിലെ എറ്റവും കുറഞ്ഞ ശമ്പള സ്പെയ്യിലിലുള്ള തൊഴിലാളിയുടെ പ്രതിദിന നിരക്ക്) | 3,76,068 |

| | | |
|------|--|------------|
| ഇ) | ടിഷ്യൂകൾച്ചർ ലാബ് ഇലക്ട്രിസിറ്റി ചാർജ്ജ്(കൺസ്യൂമർ നമ്പർ 16294) | 79,332 |
| എഫ്) | ടിഷ്യൂകൾച്ചർ ലാബ്- അറ്റകുറ്റ പണി | 22,500 |
| | ആകെ ചെലവ് | 8,52,778/- |

III. വ്യത്യാസം

വ്യത്യാസം = ആകെ ചെലവ് - സ്റ്റോക്ക് മൂല്യം

$$8,52,778 - 30,625 = 8,22,153/-$$

മേൽ സൂചിപ്പിച്ച ചെലവിൽ 1,36,546/- രൂപ മാത്രമാണ് '6122' എന്ന ടിഷ്യൂകൾച്ചർ ചെടികളുടെ ഉൽപ്പാദനവുമായി ബന്ധപ്പെട്ട റിവോൾവിംഗ് ഫണ്ടിൽ രേഖപ്പെടുത്തിയിട്ടുള്ളത്. ബാക്കി 7,16,232/- രൂപ നോൺ പ്ലാനിൽ നിന്നും, 6120 റിവോൾവിംഗ് ഫണ്ടിൽ നിന്നുമാണ് ചെലവാക്കിയിരിക്കുന്നത്.

ഇത് സംബന്ധിച്ച് നൽകിയ ഓഡിറ്റ് റിപ്പോർട്ടിന് ലഭ്യമായ മറുപടിയിൽ ടി ഉൽപ്പാദന യൂണിറ്റിന്റെ പ്രവർത്തനം നിർമ്മുക്തയാണെന്നും ദ്രാവക രൂപത്തിലുള്ള സ്യൂഡോമോണസ്, ട്രൈകോഡർമ്മ എന്നിവയുടെ ഉൽപ്പാദന യൂണിറ്റായി ഇതിനെ മാറ്റാൻ തീരുമാനിച്ചതായും അറിയിച്ചിട്ടുണ്ട്. എന്നാൽ കഴിഞ്ഞ രണ്ടു വർഷങ്ങളിൽ മാത്രമായി (2015-16,2016-17) സംസ്ഥാന സർക്കാരിന്റെ പ്രത്യേക പ്ലാൻ പ്രൊജക്ടായ " Commercial Micro Propagation of NCS-TCP" എന്ന പ്രൊജക്ടിൽ ടിഷ്യൂകൾച്ചർ ലാബിലേക്കാവശ്യമായ ഉപകരണങ്ങൾക്കായി 420- equipment- ശീർഷകത്തിൽ മാത്രമായി 11,01,400/- രൂപ ചെലവാക്കിയിട്ടുണ്ട്. വിവിധ പ്രൊജക്റ്റുകളിൽ നിന്നായി ആവശ്യത്തിനുള്ള അടിസ്ഥാന സൗകര്യവും, വിവിധ തരത്തിലുള്ള വിലകൂടിയ ഉപകരണങ്ങളും വാങ്ങിയശേഷം ഇത്തരത്തിൽ പ്രവർത്തനം നിർത്തേണ്ടിവരുന്നത് പ്രൊജക്ട് നടത്തിപ്പിന്റെ പരാജയം കൂടിയാണ്.

1-4-44-2 കൈമാറിയ സ്ഥാപനത്തിന്റെ വൈദ്യുതിചാർജ്ജ് സെൻട്രൽ നല്ലറിയുടെ RF നിന്നും അടവാക്കിയത് തിരികെ ഈടാക്കേണ്ടതാണ്

സെൻട്രൽ നല്ലറിയുടെ കീഴിലുള്ള ടിഷ്യൂ കൾച്ചർ ലാബ് ,ലെക്ചർ ഹാൾ & ഓഫീസ് റൂം എന്നിവ 14-01-2013 ൽ എസർ എന്ന സ്ഥാപനത്തിന് കൈമാറിയിട്ടുണ്ട്. ഈ സ്ഥാപനത്തിൽ നിന്നും പുറപ്പെടുവിച്ച നടപടിക്രമത്തിൽ (CD-36/12 dt 10-01-2013) ടിഷ്യൂ കൾച്ചർ ലാബ് ,ലെക്ചർ ഹാൾ & ഓഫീസ് റൂം എന്നിവയിലെ വൈദ്യുതി ചാർജ്ജിനത്തിൽ വരുന്ന തുക ACCER അടവാക്കണമെന്നും സൂചിപ്പിച്ചിട്ടുണ്ട്. എന്നാൽ കൺസ്യൂമർ നം-9842 ലെ(കൈ മാറിയ

കെട്ടിടം) 01/2013 മുതൽ 12/18 വരെയുള്ള മാസങ്ങളിലെ വൈദ്യുതിചാർജ്ജ് 75329 /-സെൻട്രൽ ന്യൂറിയുടെ RF നിന്നുമാണ് അടവാക്കിയിട്ടുള്ളത്. ഇപ്രകാരം സെൻട്രൽ ന്യൂറിയുടെ RF നിന്നും വൈദ്യുതിചാർജ്ജ് അടവാക്കിയത് തിരികെ ഈടാക്കുന്നതിനുള്ള നടപടികൾ സ്വീകരിക്കേണ്ടതാണ്. ചെലവു തുക തടസ്സപ്പെടുത്തുന്നു.

1-4-44-3 റിവോൾവിംഗ് ഫണ്ട് - വരവിൽ കൂടുതൽ ചെലവ്

2017-18 വാർഷിക കണക്കുകൾ പ്രകാരമുള്ള റിവോൾവിംഗ് ഫണ്ടുകളുടെ വരവു ചെലവു കണക്കുകൾ പരിശോധിക്കുമ്പോൾ വരവിൽ കൂടുതൽ ചെലവ് കാണുന്നു. വിശദാംശങ്ങൾ ചുവടെ കൊടുക്കുന്നു.

ചെലവ്

| ശീർഷകം | ചെലവ് |
|--------|-------------|
| 6120 | 1,29,14,845 |
| 6121 | 2,07,552 |
| 6122 | 1,36,546 |
| 6182 | 4,67,605 |
| 6358 | 13,80,843 |
| ആകെ | 1,51,07,391 |

വരവ്

| | |
|----------------------|-------------|
| പലിശ,ജി എസ് ടി ഒഴികെ | 1,47,56,269 |
|----------------------|-------------|

വ്യത്യാസം

| ചെലവ് | വരവ് | വ്യത്യാസം |
|-------------|-------------|-----------|
| 1,51,07,391 | 1,47,56,269 | 3,51,122 |

1-4-44-4 ലേബർ ചെലവുകളും അഭ്യന്തര വരുമാനവും

2017-18 സാമ്പത്തിക വർഷത്തിലെ ലേബർ ചെലവുകളും കേന്ദ്രത്തിലെ അഭ്യന്തര വരുമാനവും തമ്മിൽ വലിയ വ്യത്യാസം നിലനിൽക്കുന്നുണ്ട്. ഫാ. പ്രവർത്തനങ്ങൾക്കായി

ലേബർ ഇനത്തിൽ ഭീമമായ തുക ചെലവഴിക്കുമ്പോൾ ഇതനുസരിച്ചുള്ള ആഭ്യന്തര വരുമാനം ഇവിടെ ലഭ്യമാവുന്നില്ല.

വിശദാംശങ്ങൾ -

ലേബർ ചെലവുകൾ

| | |
|------------------------|-----------|
| സ്ഥിര തൊഴിലാളികൾ(141) | 94,33,649 |
| കാഷ്ചൽ തൊഴിലാളികൾ(142) | 4,66,831 |
| ആകെ | 99,00,480 |

| | |
|----------------------------|--------|
| ആഭ്യന്തര വരവ് (ഫാം റവന്യൂ) | 57,858 |
|----------------------------|--------|

ഇത് പരിശോധിക്കപ്പെടേണ്ടതാണ്.

1-4-45 സെൻട്രൽ ട്രെയിനിംഗ് ഇൻസ്റ്റിറ്റ്യൂട്ട്, മണ്ണുത്തി

1-4-45-1 കൂടുതൽ പരിശീലന പരിപാടികൾ ഏറ്റെടുക്കണം

2017-18 വർഷത്തിലെ വാർഷിക റിപ്പോർട്ട് പ്രകാരം സ്ഥാപനത്തിന് അധ്യാപക തസ്തികയിൽ മൂന്നുപേരും ഫാം ഓഫീസർ തസ്തികയിൽ മൂന്നുപേരും ഭരണ വിഭാഗത്തിൽ ഏഴ് പേരും 1 തൊഴിലാളിയും അടക്കം 14 തസ്തികകൾ അനുവദിച്ചിട്ടുണ്ട്. ഓഡിറ്റ് വർഷം 8 തസ്തികകളിൽ സ്ഥിരം ജീവനക്കാരും, മറ്റുള്ളവയിൽ താൽക്കാലിക ജീവനക്കാരും ജോലിചെയ്യുന്നുണ്ട് . 2017-18 വർഷം ആകെ നടത്തിയ 149 പരിശീലന പരിപാടികളിൽ സ്ഥാപനം നേരിട്ട് നടത്തിയത് 8 എണ്ണം മാത്രമാണ്. 141 പരിശീലന പരിപാടികൾ സർവ്വകലാശാലയുടെ വിവിധ കേന്ദ്രങ്ങളിലെ അധ്യാപകരെ നടത്തിപ്പിന് ഏൽപ്പിക്കുകയായിരുന്നു. ആവശ്യത്തിന് അടിസ്ഥാനസൗകര്യങ്ങളും, മനുഷ്യവിഭവശേഷിയും, ലഭ്യമാണെന്നിരിക്കെ ഇത്തരത്തിൽ പരിശീലന പരിപാടികൾ മറ്റു കേന്ദ്രങ്ങളെ ഏൽപ്പിക്കുന്നത് ഉചിതമല്ല. സർവ്വകലാശാലയിൽ പുതുതായി സേവനത്തിൽ പ്രവേശിച്ച അസിസ്റ്റന്റ്മാർ, മറ്റ് ജീവനക്കാർ എന്നിവർക്ക് വിവിധ വിഷയങ്ങളിൽ (ഉദാ:- സർവ്വകലാശാല നിയമം, സ്റ്റാറ്റ്യൂട്ട്, കേരള ഫിനാൻഷ്യൽ കോഡ്, കേരള ട്രഷറി കോഡ്, കേരള സ്റ്റോർ പർച്ചേസ് മാനുവൽ മുതലായവ) പരിശീലന പരിപാടികൾ നേരിട്ട് നടത്തുന്നതിനും, കർഷകർക്കുള്ള കൂടുതൽ പരിശീലന പരിപാടികൾ ഏറ്റെടുക്കുന്നതിനുമുള്ള നടപടികൾ സ്വീകരിക്കേണ്ടതാണ്.

1-4-45-2 വിശദീകരണം ലഭ്യമാക്കിയില്ല -ചെലവ് തടസ്സപ്പെടുത്തുന്നു

CBV No:15/06-17, CBV No:16/06-17 (ഫയൽ നമ്പരുകൾ: Trg(1)207/16/Kdis & Trg(1)1051/16/Kdis) എന്നീ വൗച്ചറുകൾ പ്രകാരം നടത്തിയ ഏകദിന പരിശീലന പരിപാടികൾക്ക് ചെലവായ തുകകളുടെ ബില്ലുകൾ ശേഖരിച്ച് വൗച്ചർ തയ്യാറാക്കുക, പരിശീലാർത്ഥികളെ ഫോണിൽ വിളിക്കുക തുടങ്ങിയ ജോലികൾക്ക് വേതനമായി ശ്രീ.എബിൻ ബെന്നി എന്നയാൾക്ക് 3000 രൂപ വീതം ആകെ 6000 രൂപ നൽകിയിട്ടുണ്ട്. 12000 രൂപയിൽ താഴെ മാത്രം ചെലവു വന്നിട്ടുള്ള പ്രസ്തുത പരിശീലന പരിപാടികളുടെ ആകെ ചെലവിന്റെ 25 ശതമാനത്തോളം തുക ശ്രീ.എബിൻ ബെന്നിക്ക് വേതനമായി ചെലവഴിക്കാനുണ്ടായ സാഹചര്യം ഓഡിറ്റിനെ അറിയിക്കുവാൻ ഓഡിറ്റ് റിക്വസിഷൻ നമ്പർ 12 തീയതി 21-10-2018 പ്രകാരം നിർദ്ദേശിച്ചിരുന്നു.എന്നാൽ സ്ഥാപനം 8-11-2018 ന് ലഭ്യമാക്കിയ മറുപടി "CBV No. 15/06-17, CBV No. 16/06-17 എന്നീ വൗച്ചറുകളിൽ മേൽ പരാമർശത്തിൽ പറയുന്ന പ്രകാരം ,ചിലവായ തുകയുടെ വിശദീകരണം ലഭ്യമാക്കാനായി കോഴ്സ് ഡയറക്ടർക്ക് കത്ത് അയച്ചിട്ടുണ്ട്. മറുപടി

ലഭിക്കുന്ന മുറയ്ക്ക് ഓഡിറ്റിന് ഹാജരാക്കുന്നതാണ് എന്നാണ്. ഈ സാഹചര്യത്തിൽ 6000 രൂപയുടെ ചെലവ് ഓഡിറ്റിൽ തടസ്സപ്പെടുത്തുന്നു.

1-4-45-3- രേഖകൾ ഹാജരാക്കിയില്ല - ചെലവ് നിരാകരിക്കുന്നു

CBV No:26/06-17 രൂ.30000/- (ചെക്ക് നം.756332/8-6-17) പ്രകാരം ശ്രീ.ജയിൻ ജോർജ്ജ്, ജില്ലാ യൂത്ത് കോ-ഓർഡിനേറ്റർ, നെഹ്റു യൂവൺ കേന്ദ്രം, തൃശ്ശൂരിന് നൽകിയിട്ടുണ്ട്. കർഷകഭവനത്തിലെ മുറികൾ വാടകക്കെടുത്ത ശ്രീ.ജയിൻ ജോർജ്ജ്, രൂക്ഷമായ ജലക്ഷാമം മൂലം രണ്ട് ടാങ്കർ ലോറി വെള്ളം നേരിട്ട് വാങ്ങിയ ഇനത്തിൽ ചെലവാക്കിയ 11000 രൂപയും വാടക ഇനത്തിൽ മടക്കി നൽകാനുള്ള 19000 രൂപയുമാണിത്.

ശ്രീ.ജയിൻ ജോർജ്ജിന് രണ്ട് ടാങ്കർ ലോറി വെള്ളം നേരിട്ട് വാങ്ങിയ ഇനത്തിൽ 11000 രൂപ നൽകാനുണ്ടായ സാഹചര്യം, ഇത് സംബന്ധിച്ച് കർഷകഭവനം കെയർ ടേക്കർ/ ഫാം ഓഫീസറുടെ റിപ്പോർട്ട്, വെള്ളം വാങ്ങിയതിന്റെ ഒറിജിനൽ ബിൽ, ഓഫീസ് നടപടിക്കുറിപ്പുകളുടെ പകർപ്പ് എന്നിവ ഓഡിറ്റിന് ലഭ്യമാക്കുവാൻ ഓഡിറ്റ് റിക്വസിഷൻ നമ്പർ 11 തീയതി 21-10-2018 പ്രകാരം ആവശ്യപ്പെട്ടിരുന്നു. എന്നാൽ ഓഡിറ്റ് റിക്വസിഷന് തൃപ്തികരമായ മറുപടി ലഭ്യമാക്കിയിട്ടില്ല. കണ്ടിജന്റെ ബില്ലുകൾ പണമാക്കുന്ന വേളയിൽ കേരള ഫിനാൻഷ്യൽ കോഡിലെ ആർട്ടിക്കിൾ 147 മുതൽ 150 വരെയുള്ളവയിലെ വ്യവസ്ഥകൾ നിർബന്ധമായും പാലിക്കേണ്ടതാണ്. ആയതനുസരിച്ച് വെള്ളം വാങ്ങിയതിന്റെ ഒറിജിനൽ ബില്ലും, മറ്റ് രേഖകളും ഹാജരാക്കത്തതിനാൽ 11000 രൂപയുടെ ചെലവ് നിരാകരിക്കുന്നു.

1-4-45-4 കർഷക ഭവനത്തിലേക്ക് സോളാർപാനൽ വെക്കുന്നതിന് ഡി.പി.പി യ്ക്ക് മുൻകൂർതുക നൽകി 9 മാസമായിട്ടും പൂർത്തിയായിട്ടില്ല

ഫയൽ നം - Trg (1)1528/17
ചെക്ക് നം -718679/18.11.17
തുക - 10 ലക്ഷം,

പ്രോജക്ട് നം Sp s 16 / Extn 3 CTI, 31. 3. 2017 ലെ 86805/15 (ii) പ്രകാരം സാങ്കേതിക അനുമതി ലഭിച്ച മേൽ പ്രോജക്ടിനു വേണ്ടി 18/11/17 തീയതിയിൽ 10 ലക്ഷം രൂപ കർഷക ഭവനിൽ സോളാർ പാനൽ വെക്കുന്നതിന് തുക നൽകിയതായി കാണുന്നു. നാളിതുവരെയായിട്ടും പണി പൂർത്തിയായതായി ഫയലിൽ നിന്നും അറിയാൻ കഴിയുന്നില്ല. മേൽ സാഹചര്യത്തിൽ ടി പ്രവൃത്തിയുടെ പ്രവർത്തന പുരോഗതി, വിനിയോഗ സാക്ഷ്യപത്രം എക്സ്പെൻഡിച്ചർ വിശദാംശങ്ങൾ എന്നിവ ലഭ്യമാക്കേണ്ടതാണ്.

1-4-45-5- കർഷക ഭവനിലെ മുറിവാടക-രേഖകൾ ശരിയായി സൂക്ഷിക്കുന്നില്ല

27/10/14 ലെ NO Try (2) 793/14 നമ്പർ ഉത്തരവു പ്രകാരം സി റ്റി ഐ ഹോസ്റ്റലിന്റെ താമസ വിവരങ്ങൾ ഉൾക്കൊള്ളുന്ന 2 രജിസ്റ്ററുകൾ സൂക്ഷിക്കേണ്ടതാണ്. രണ്ട് രജിസ്റ്ററുകളും Farm superintendent, CTI mannatty യെ അധികാരപ്പെടുത്തി കാണുന്നു. അധികാരപ്പെട്ട വ്യക്തി മേൽ പറഞ്ഞ ഒക്യുപൻസി പ്രകാരമുള്ള വിവരങ്ങൾ ശരിയാണെന്ന് പരിശോധനാ വിധേയമാക്കി സാക്ഷ്യപ്പെടുത്തേണ്ടതാണ്. എന്നാൽ ഓഡിറ്റിന് ഹാജരാക്കിയ 2017-18 വർഷത്തെ ഒക്യുപൻസി രജിസ്റ്ററിൽ മേൽപറഞ്ഞ വിധം സാക്ഷ്യപ്പെടുത്തലുകൾ നടന്ന് കാണുന്നില്ല. ഒക്യുപൻസി രജിസ്റ്ററിൽ താഴെ പറയുന്ന കാര്യങ്ങൾ നിർബന്ധമായും രേഖപ്പെടുത്തേണ്ടതാണ്.

| | |
|---|-----------------------------|
| 1 | sl no |
| 2 | Name of Applicant /occupant |
| 3 | Designation |
| 4 | Address |
| 5 | Cell No |
| 6 | Purpose |
| 7 | Check in date and time |
| 8 | Check out date and time |
| 9 | Rent amount Rt no with date |

കർഷകഭവനിലെ മുറിയിൽ താമസിക്കുവാൻ ആഗ്രഹിക്കുന്ന വ്യക്തി നിർദ്ദിഷ്ട ഫോറം പൂരിപ്പിച്ച്, രസീതി പ്രകാരം വാടക മുൻകൂർ അടച്ച് , ഒക്യുപൻസി രജിസ്റ്ററിൽ പേര് വിവരങ്ങൾ ചേർത്താണ് വാടകമുറി നൽകേണ്ടത്. മുറി വാടകയ്ക്ക് എടുക്കുന്ന വ്യക്തിതിയെ സംബന്ധിച്ച പൂർണ്ണമായ വിവരങ്ങൾ ചേർക്കേണ്ടത് ഒക്യുപൻസി രജിസ്റ്ററിലാണ്. എന്നാൽ മുറി വാടകകെടുക്കുന്ന പകുതിയിലധികം വ്യക്തിയുടെ വിവരങ്ങളും രജിസ്റ്ററിൽ ചേർക്കുന്നില്ല. ഏതാനും ചില ഉദാഹരണങ്ങൾ ചുവടെ ചേർക്കുന്നു.

| ക്രമ.നം | രസീതി പുസ്തക നമ്പർ/രസീതി നമ്പർ/തിയതി | പേര് /ദിവസം/തുക |
|---------|--------------------------------------|--|
| 1 | 59443/43/28-09-2017 | Smt Sandra – 34days @60. Rs-2040 |
| 2 | 59443/65/24-10-2017 | BRC, Koothuparanbu, kannur - 6-person, 5days@100 - Rs-3000 |
| 3 | 59443/70/31-10-2017 | Sri Jomin - 16 days@60 - Rs-960 |

അപാകതകൾ ആവർത്തിക്കാതിരിക്കാൻ ശ്രദ്ധിക്കേണ്ടതാണ്.

1-4-45-6- ഓഫീസ് ഉത്തരവുകളില്ലാതെ ജീവനക്കാർ പണം കൈകാര്യം ചെയ്യുന്നു

സ്റ്റേഷനിലെ സ്റ്റോക്ക് രജിസ്റ്റർ വഴിയാണ് രസീതു പുസ്തകങ്ങൾ പണം പിരിവിയ്ക്കുന്ന വിതരണം ചെയ്യുന്നത്. പണം സ്വീകരിക്കലിന്റെ ഉത്തരവാദിത്വം ഒരു ഓഫീസ് ഉത്തരവിന്റെ പിൻബലത്തിലല്ല ജീവനക്കാരെ ചുമതലപ്പെടുത്തിയിട്ടുള്ളത്. താൽക്കാലിക ജീവനക്കാർ രസീതുകൾ കൈകാര്യം ചെയ്യുന്ന സാഹചര്യം ഒഴിവാക്കണം. സ്ഥിരമല്ലാത്ത ജീവനക്കാർ രസീതു ബുക്കുകൾ കൈകാര്യം ചെയ്തതിനാൽ സാമ്പത്തിക നഷ്ടം റിപ്പോർട്ട് ചെയ്യപ്പെട്ട സാഹചര്യത്തിൽ, കൃത്യമായ മാനദണ്ഡത്തിന്റെയും ഓഫീസ് ഉത്തരവുകളുടേയും പിൻബലത്തോടെ മാത്രം ജോലി വിഭജനം നടത്താൻ ശ്രദ്ധിക്കേണ്ടതാണ്. 2017-18 വർഷത്തിൽ ജോലി വിഭജനം നടത്തിയതിന്റെ ഓഫീസ് ഓഡർ ഓഡിറ്റിന് ഹാജരാക്കുവാൻ ആവശ്യപ്പെട്ടിരുന്നെങ്കിലും ലഭ്യമാക്കിയിരുന്നില്ല.

1-4-45-7- രസീതി ഉപയോഗത്തിലെ അപാകതകൾ

1. 2017-18 സാമ്പത്തിക വർഷത്തെ ഓഡിറ്റിൽ രസീതി പരിശോധനയിൽ താഴെ പറയുന്ന അപാകതകൾ കാണുന്നു. 1.4.17 മുതൽ നാളിതുവരെ (5.10.18) രസീതികൾ പരിശോധിച്ചതിൽ രസീതി പുസ്തകത്തിന്റെ പേജുകൾ ഡ്യൂപ്ലിക്കേറ്റ് കോപ്പി ഉൾപ്പെടെ നഷ്ടപ്പെട്ടതായി പരിശോധനയിൽ കണ്ടു. നഷ്ടത്തിന്റെ വിവരം ചുവടെ ചേർക്കുന്നു.

| രസീതി പുസ്തക നമ്പർ | രസീതി നമ്പർ | നഷ്ടപ്പെട്ട താളുകളുടെ വിവരം |
|--------------------|-------------|-----------------------------|
| 59443 | 100 | original&Duplicate |
| 62826 | 78 | Duplicate only |
| 62826 | 87 | original&Duplicate |
| 62826 | 94 | original&Duplicate |
| 62826 | 95 | original&Duplicate |
| 62826 | 100 | Duplicate only |

2. രസീതി പുസ്തകങ്ങളിൽ സർട്ടിഫിക്കറ്റ് ഓഫ് കൗണ്ട് എഴുതി അധികാരപ്പെട്ട ഉദ്യോഗസ്ഥൻ സാക്ഷ്യപ്പെടുത്തിയിട്ടില്ല.

രസീതി പുസ്തക നമ്പർ - 59441, 59442, 59443, 62826.

3. താഴെ പറയുന്ന രസീതികളിൽ ഡബിൾ സൈഡ് കാർബൺ ഉപയോഗിച്ചിട്ടില്ല.

| രസീതി പുസ്തക നമ്പർ | രസീതി നമ്പർ |
|--------------------|-------------|
| 59443 | 43, 36, 37 |
| 62826 | 34 to 100 |

നഷ്ടപ്പെട്ട രസീതികൾ പ്രകാരമുള്ള തുക 43900/- (11-05-2018 NO.Trig(2)600/18 PROCEEDINGS) 11.5.2018 തീയതിയിൽ SBT Alc No 61218962158 അടവാക്കിയിട്ടുണ്ട്. രസീതികൾ നഷ്ടമാവുകയും ധനനഷ്ടം ഉൾപ്പെടെ സംഭവിക്കുകയും ചെയ്തതിലൂടെ ആഭ്യന്തര നിയന്ത്രണ സംവിധാനത്തിൽ കൃത്യതയില്ല എന്ന് അനുമാനിക്കാവുന്നതാണ്. ഇത്തരം ക്രമക്കേടുകൾ ആവർത്തിക്കാതിരിക്കാനുള്ള നടപടികൾ സർവ്വകലാശാലതലത്തിൽ സ്വീകരിക്കേണ്ടതാണ്.

1-4-46 കാർഷിക സർവ്വകലാശാല പ്രസ്സ്, മണ്ണുത്തി

1-4-46-1 പ്രിന്റിംഗ് ഇനങ്ങളുടെ നിരക്ക് നിശ്ചയിച്ചിട്ടില്ല

സർവ്വകലാശാല പ്രസ്സിന്റെ ആധുനികവൽക്കരണത്തിന് ശേഷം പൊതുവിൽ എല്ലാ തരത്തിലുമുള്ള പ്രിന്റിംഗ് ജോലികളും പ്രസ്സിൽ ചെയ്യുന്നുണ്ട്. എന്നാൽ ഇത്തരം ജോലികളുടെ അംഗീകരിച്ച അടിസ്ഥാന നിരക്കുകൾ ഇവിടെ തയ്യാറാക്കിയിട്ടില്ല. പ്രിന്റിംഗിനാവശ്യമായ അസംസ്കൃത വസ്തുക്കളുടെ വില,ഡി.ടി.പി ,ബൈൻഡിംഗ് ഇത്യാദി പ്രവൃത്തികളുടെ ചെലവുകൾ എന്നിവ അടിസ്ഥാനപ്പെടുത്തിയാണ് വില നിശ്ചയിക്കുന്നത്. ഇതിനു പുറമേ മാർജിനായി നിശ്ചിത ശതമാനം നിരക്കിൽ ഒരു തുകയും ഈടാക്കുന്നു.

ഓരോ ഇനങ്ങളും ചെയ്യാനാവശ്യമായി വരുന്ന മനുഷ്യാധാനം, യന്ത്രങ്ങളുടെ പ്രവർത്തന ചെലവ്, അസംസ്കൃത വസ്തുക്കളുടെ അളവ് തുടങ്ങി ആവശ്യമായി വരുന്ന എല്ലാ ഇനങ്ങളുടെയും അളവുകൾ തിട്ടപ്പെടുത്തി ക്ഷമതയുള്ള ഉദ്യോഗസ്ഥന്റെ സാക്ഷ്യപ്പെടുത്തലോടെ അടിസ്ഥാന ഡാറ്റുകൾ തയ്യാറാക്കേണ്ടതും ഇതിന്റെ അടിസ്ഥാനത്തിൽ വില ഈടാക്കേണ്ടതുമാണ്.

1-4-46-2 പ്രിന്റിംഗ് മെഷീനുകളുടെ വാങ്ങൽ - അംഗീകരിച്ച ടെൻഡർ നിരക്കിൽ അധികരിച്ച് വില നൽകി - 94,185/-രൂപ നഷ്ടം

കാർഷിക സർവ്വകലാശാല പ്രസ്സിന്റെ നവീകരണവുമായി ബന്ധപ്പെട്ട് 2151 എന്ന പ്ലാൻ പ്രൊജക്ടിൽ നിന്നും 12,05,567/-രൂപ ചെലവ് ചെയ്ത് ഡിജിറ്റൽ ഡ്യൂപ്ലിക്കേറ്ററും(1), ഡിജിറ്റൽ കളർ കോപ്പിയറും വാങ്ങിയിട്ടുണ്ട്. എന്നാൽ ടി ഉപകരണങ്ങളുടെ വാങ്ങലുകളിൽ അംഗീകരിച്ച ടെൻഡർ നിരക്കിൽ അധികരിച്ച് വില നൽകിയതിനാൽ 94,185/-രൂപയുടെ നഷ്ടം സംഭവിച്ചിട്ടുണ്ട്.

ഉപകരണത്തിന്റെ യൂനിറ്റ് നിരക്കും അതിന്റെ GST യും വെച്ചേറെയായി രേഖപ്പെടുത്തിയുള്ള ഇൻവോയ്സുകളാണ് ടെൻഡർ നേടിയിരിക്കുന്ന രണ്ട് കമ്പനികളും നൽകിയിരിക്കുന്നത്. ഇതിനെ അടിസ്ഥാനമാക്കി എറ്റവും കുറവ് യൂനിറ്റ് നിരക്കും അതിന്റെ 28% GST യും കൂട്ടി ക്വാട്ട് ചെയ്ത ടി സ്ഥാപനങ്ങൾക്ക് ടെൻഡർ കരാർ നൽകുകയും ചെയ്തു. എന്നാൽ ഈ മെഷീനുകൾക്ക് എർപ്പെടുത്തിയിരുന്ന ചരക്ക് സേവന നികുതിയുടെ നിരക്ക് ഈ കാലയളവിൽ(16th GST കൗൺസിലിൽ) 28% ൽ നിന്നും 18% മായി കുറഞ്ഞു. ടാക്സ് നിരക്കിൽ കുറവ് വന്നപ്പോൾ ഉപകരണത്തിന്റെ അടിസ്ഥാന നിരക്ക് കൂട്ടി GST നിരക്ക് 28% ഉണ്ടായിരുന്നപ്പോഴുണ്ടായിരുന്ന അതേ വിലക്കാണ് ഉപകരണങ്ങൾ നൽകിയിരിക്കുന്നത്. ടെൻഡറിൽ ഉപകരണത്തിന് അംഗീകരിച്ച യൂനിറ്റ് നിരക്ക് കൂട്ടി വിൽപ്പന നടത്തിയിരിക്കുന്നത് കരാർ

ലഘനമാണ്.അതുകൊണ്ട് തന്നെ ഈ ഇനത്തിൽ കമ്പനികൾക്ക് അധികമായി നൽകിയ 94,185/-രൂപ ഈ കമ്പനികളിൽ നിന്നും ഈടാക്കേണ്ടതാണ്. വിശദാംശങ്ങൾ ചുവടെ കൊടുക്കുന്നു.

1) ഡിജിറ്റൽ ഡ്യൂപ്ലിക്കേറ്റർ(RISO ME 635 A)

ബിൽ നമ്പർ : 15/02/17-18

ചെക്ക് നമ്പർ : 912754/17-02-18

21-10-2017 ന് പർച്ചേസ് കമ്മറ്റി മീറ്റിംഗിൽ ടി ഉപകരണം വാങ്ങാൻ തീരുമാനിക്കുകയും നമ്പർ പി2/438/2017 തീയതി 24-10-17 പ്രകാരം ടെൻഡർ ക്ഷണിക്കുകയും താഴെ പറയുന്ന സ്ഥാപനങ്ങൾ ടെൻഡർ സമർപ്പിക്കുകയും ചെയ്തു.

| ക്രമ നം | സ്ഥാപനം | പ്രൊഫോർമ ഇൻ വോയ്സ് നം, തീയതി | അടിസ്ഥാന വില | ജി.എസ്.ടി | ആകെ |
|---------|----------------------------------|-------------------------------------|--------------|----------------|----------|
| 1 | സൺ ഓഫീസ് ഓട്ടോമേഷൻ, പെരിങ്ങാവ് | SOAP/TCR/2017/11/0102 DT.07.11.2017 | 6,60,600 | 1,84,968 (28%) | 8,45,568 |
| 2 | ഗ്ലോബൽ ഇൻഫോ സിസ്റ്റം, കോഴിക്കോട് | GIS/TCR/2017/11/136 DT. 07.11.2017 | 6,90,600 | 1,93,368 (28%) | 8,83,968 |

പി 2/438/2017 തീയതി 13-11-17 പ്രകാരം ടാബുലേഷൻ സ്റ്റേറ്റ്‌മെന്റ് തയ്യാറാക്കുകയും അതിൽ എറ്റവും കുറവ് യൂണിറ്റ് നിരക്കും അതിന്റെ 28% GST യും കൂട്ടി ക്യാട്ട് ചെയ്ത സൺ ഓഫീസ് ഓട്ടോമേഷൻ, പെരിങ്ങാവ് എന്ന സ്ഥാപനത്തിന് ടെൻഡർ കരാർ നൽകുകയും ഡയറക്ടർ ഓഫ് എക്സിക്യൂട്ടീവ് ഉത്തരവ് നമ്പർ പി2/1007/2017 തീയതി 14-11-17 പ്രകാരം വാങ്ങൽ അംഗീകരിക്കുകയും ചെയ്തു. എന്നാൽ ടി ഉപകരണം വാങ്ങിയപ്പോൾ സ്ഥാപനം സമർപ്പിച്ചിരിക്കുന്ന ബില്ലിൽ (ടാക്സ് ഇൻവോയ്സ് നമ്പർ 381/14-12-17) ഇതിന്റെ അടിസ്ഥാന വില 7,16,583/- രൂപയായി ഉയർത്തി GST നിരക്ക് 18% മായി കുറച്ച് GST നിരക്ക് 28% ഉണ്ടായിരുന്നപ്പോഴുണ്ടായിരുന്ന അതേ വിലക്കാണ് ഉപകരണങ്ങൾ നൽകിയിരിക്കുന്നത്.

| | ടെൻഡർ പ്രകാരം അംഗീകരിച്ച അടിസ്ഥാന വില | വാങ്ങിയപ്പോളുള്ള അടിസ്ഥാന വില | വ്യത്യാസം |
|--------------|---------------------------------------|-------------------------------|-----------|
| അടിസ്ഥാന വില | 6,60,600 | 7,16,583 | 55,983 |

2) ഡിജിറ്റൽ കളർ കോപ്പിയർ (Konica Minolta Bizhub C368)

ബിൽ നമ്പർ : 24/12/17-18

ചെക്ക് നമ്പർ : 912721/22-12-17

19-08-2017 ന് പർച്ചേസ് കമ്മിറ്റി മീറ്റിംഗിൽ ടി ഉപകരണം വാങ്ങാൻ തീരുമാനിക്കുകയും നമ്പർ പി2/438/2017 തീയതി 11-09-17 പ്രകാരം ടെൻഡർ ക്ഷണിക്കുകയും താഴെ പറയുന്ന സ്ഥാപനങ്ങൾ ടെൻഡർ സമർപ്പിക്കുകയും ചെയ്തു.

| ക്രമ നം | സ്ഥാപനം | പ്രൊഫോർമ ഇൻ വോയ്സ് നം, തീയതി | അടിസ്ഥാന വില | ജി.എസ്.ടി | ആകെ |
|---------|--------------------------------|-------------------------------------|--------------------------|--------------|----------|
| 1 | ചാനൽ കോപ്പിയർ, തിരുവല്ല | CCS/QTN/17-18/03-10/001 DT.11.09.17 | 2,81,250 | 78,750 (28%) | 3,60,000 |
| 2 | ക്വാഡ് സ്റ്റാർ സൊല്യൂഷൻ,കൊച്ചി | QSS/PPC/1728 DT.03.10.17 | 3,90,000 (including GST) | | |
| 3 | ബൈനറി സിസ്റ്റം, തൃശ്ശൂർ | 20/198-1/1 DT.04-10-17 | 3,51,563 | 98,437 (28%) | 4,50,000 |

പി 2/438/2017 തീയതി 04-10-17 പ്രകാരം ടാബുലേഷൻ സ്റ്റേറ്റ്‌മെന്റ് തയ്യാറാക്കുകയും അതിൽ എറ്റവും കുറവ് യൂനിറ്റ് നിരക്കും അതിന്റെ 28% GST യും കൂട്ടി ക്വാട്ട് ചെയ്ത ചാനൽ കോപ്പിയർ,തിരുവല്ല എന്ന സ്ഥാപനത്തിന് ടെൻഡർ കരാർ നൽകുകയും ചെയ്തു. ഡയറക്ടർ ഓഫ് എക്സ്റ്റൻഷന്റെ ഉത്തരവ് നമ്പർ പി2/916/2017 തീയതി 24-10-17 പ്രകാരം ടി വാങ്ങലിന് അംഗീകാരം നൽകി. എന്നാൽ ടി ഉപകരണം വാങ്ങിയപ്പോൾ സ്ഥാപനം സമർപ്പിച്ചിരിക്കുന്ന ബില്ലിൽ (ടാക്സ് ഇൻവോയ്സ് നമ്പർ CCS/GST/2701/05.12.17) ഇതിന്റെ അടിസ്ഥാന വില 3,05,085/- രൂപയായി ഉയർത്തി GST നിരക്ക് 18% മായി കുറച്ച് GST നിരക്ക് 28% ഉണ്ടായിരുന്നപ്പോഴുണ്ടായിരുന്ന അതേ വിലക്കാണ് ഉപകരണങ്ങൾ നൽകിയിരിക്കുന്നത്.

| | ടെൻഡർ പ്രകാരം അംഗീകരിച്ച അടിസ്ഥാന വില | വാങ്ങിയപ്പോളുള്ള അടിസ്ഥാന വില | വ്യത്യാസം |
|--------------|---------------------------------------|-------------------------------|-----------|
| അടിസ്ഥാന വില | 2,81,250 | 3,05,085 | 23,835 |

3) ഉപകരണങ്ങളുടെ വാങ്ങൽ - സർവ്വകലാശാലയ്ക്ക് സംഭവിച്ച സാമ്പത്തിക നഷ്ടം

| വിശദാംശങ്ങൾ | ഡിജിറ്റൽ ഡ്യൂപ്ലിക്കേറ്റർ | ഡിജിറ്റൽ കളർ കോപ്പിയർ | ആകെ |
|---|---------------------------|-----------------------|--------|
| അടിസ്ഥാന വില | 6,60,600 | 2,81,250 | |
| G S T നിരക്ക് 28% ത്തിൽ നിന്നും 18%മായി കുറഞ്ഞപ്പോഴുള്ള നിരക്ക് | 1,18,908 | 50,625 | |
| ആകെ നൽകേണ്ട തുക | 7,79,508 | 3,31,875 | |
| നൽകിയ തുക | 8,45,568 | 3,60,000 | |
| നഷ്ടം | 66,060 | 28,125 | 94,185 |

ഇതു സംബന്ധിച്ച് നൽകിയ ഓഡിറ്റ് റിപ്പോർട്ടിന് (നമ്പർ-1) ലഭ്യമായ മറുപടിയിലും തുടർന്ന് ഓഡിറ്റ് കുറിപ്പുകളിന്മേൽ 17.04.2019 ന് നൽകിയ മറുപടിയിലും GST ഉൾപ്പെടെ എല്ലാവിധ ചാർജ്ജുകളും വിലയോടൊപ്പം ചേർക്കണമെന്ന ടെൻഡർ കരാറിലെ പൊതു നിബന്ധനകളുടെ 28(എ) പ്രകാരം നികുതി നിരക്കിലുള്ള എറ്റകുറച്ചിലുകൾ വഹിച്ച് യന്ത്രം സ്ഥാപിക്കുന്നതിന് കരാർ ഏറ്റെടുത്ത സ്ഥാപനം ബാധ്യസ്ഥമാണെന്നും, സപ്ലൈ ഓർഡർ നൽകുന്ന സമയത്ത് ടി യന്ത്രത്തിന്റെ GST നിരക്കിൽ വന്ന മാറ്റത്തിനനുസരിച്ച് ടെൻഡർ റദ്ദാക്കി പുതിയത് വിളിക്കുന്നത് പ്രായോഗികമാല്ലാത്തതിനാലുമാണ് ഇത് സംഭവിച്ചതെന്ന് അറിയിച്ചിട്ടുണ്ട്. എന്നാൽ ഇത് തൃപ്തികരമല്ല. ടെൻഡർ കരാറിലെ പൊതു നിബന്ധനകളെല്ലാം തന്നെ സർവ്വകലാശാലയ്ക്കാണ് അനുകൂലമായിട്ടുള്ളത്. (ടെൻഡർ കരാർ പൊതു നിബന്ധന 23 എ "no representation for enhancement of rates once accepted will be considered", പൊതു നിബന്ധന 23 ബി " in the case of imported goods, when the price accepted is the ex-site price quoted by the tenderer, the benefit of any reduction in the c.i.f price should accrue to the University", പൊതു നിബന്ധന 28(എ) " the price quoted should be inclusive of all taxes, duties, cesses.etc. Which are or may become payable by the contractor under existing or future...").

ഓഡിറ്റ് കുറിപ്പുകളിന്മേൽ 17.04.2019 ന് ലഭ്യമാക്കിയ മറുപടി പ്രകാരം ഇനം രണ്ട് ആയി മേൽ പരാമർശിച്ച ഡിജിറ്റൽ കളർ കോപ്പിയറിന് അധികം ഈടാക്കിയ 23835 രൂപയും അതിന്റെ 18% ജി.ഐ.ടി.യും ചേർത്ത് ആകെ 28125 രൂപ ചാനൽ കോപ്പിയർ, തിരുവല്ല തിരിച്ചടച്ചിട്ടുണ്ട്. ഇനം 1 പ്രകാരം അധികമായി കൈപ്പറ്റിയ തുകയായ 55983 രൂപ സൺ ഓഫീസ് ഓട്ടോമേഷൻ, പെരിങ്ങാവ് എന്ന സ്ഥാപനത്തിൽ നിന്ന് ഈടാക്കേണ്ടതാണ്.

1-4-47 റേഡിയോ ട്രേസർ ലാബ്, വെള്ളാനിക്കര

1-4-47-1 ഗാമ ഇറേഡിയേഷൻ ചേമ്പർ വാങ്ങിയതിന് ജി.എസ്.ടി അധികം നൽകി

റേഡിയോ ട്രേസർ ലാബിലെ ഉപയോഗത്തിനായി അറ്റോമിക് എനർജി വകുപ്പിനു കീഴിലുള്ള ബോർഡ് ഓഫ് റേഡിയേഷൻ & ഐസോടോപ്പ് ടെക്നോളജി (BRIT) എന്ന സ്ഥാപനത്തിൽ നിന്നും ഗാമ ഇറേഡിയേഷൻ ചേമ്പർ വാങ്ങാൻ തീരുമാനിക്കുകയും BRIT ന്റെ 04.10.2016 ലെ BRIT/M&S/GC-5000 എന്ന ക്വട്ടേഷൻ/പ്രമോർമ ഇൻവോയ്സ് പ്രകാരം 14.03.2017 ന് ഗാമ ഇറേഡിയേഷൻ ചേമ്പറിന്റെ വിലയും, ട്രാൻസ്പോർട്ടേഷൻ, ഇൻസ്റ്റലേഷൻ & കമ്മീഷണിംഗ് ചാർജ്ജ്, സേവനനികുതി എന്നിവയും ഉൾപ്പെടെ 44,56,190/- രൂപ നൽകി. തുക നൽകിയ ശേഷം ചേമ്പർ നൽകാൻ വൈകിയതിന് കാരണമായി, ഒഴിവാക്കാനാവാത്ത സാങ്കേതിക കാരണങ്ങൾ മൂലമാണ് സപ്ലൈ ചെയ്യാൻ വൈകുന്നതെന്ന് 06.05.2017 ന് BRIT ഇമെയിൽ സന്ദേശം നൽകിയിട്ടുണ്ട്.

തുടർന്ന് 26.08.2017 ന് വീണ്ടും ഇൻവോയ്സ് പുതുക്കി നൽകി. 01.07.2017 മുതൽ ജി.എസ്.ടി നിലവിൽ വന്നതിനാൽ ഗാമ ചേമ്പറിന് 28% നിരക്കിലും, ട്രാൻസ്പോർട്ടേഷൻ, ഇൻസ്റ്റലേഷൻ & കമ്മീഷണിംഗ് ചാർജിന് 18% നിരക്കിലും ജി.എസ്.ടി അടവാക്കാൻ ആവശ്യപ്പെടുകയും, ആയത് പ്രകാരം 11,38,350/- രൂപ 13.10.2017 ന് 5200 Strengthening & Development of State Agricultural Universities (Development Grant) എന്ന ശീർഷകത്തിൽ നിന്ന് അടവാക്കുകയും ചെയ്തു. ഫൈനൽ ബിൽ 13.1.18 ന് നൽകിയപ്പോൾ ചേമ്പറിന്റെ നികുതി 18% ആയി കുറഞ്ഞതിനാൽ അധികമായി നൽകിയ 4,02,540 രൂപ 17.2.2018 ന് BRIT തിരികെ നൽകി.

BRIT ന്റെ ഭാഗത്തുണ്ടായ വൈകലിന് സർവ്വകലാശാല അധികം തുക ജി.എസ്.ടി ആയി അടവാക്കേണ്ടിവന്നതു സംബന്ധിച്ച് നൽകിയ ഓഡിറ്റ് റിക്വസിഷൻ (3/23.11.2018) മറുപടിയായി BRIT ന് മുൻകൂർ തുക നൽകാതെ ഇത്രയും വിലയുള്ള റേഡിയോ ആക്ടിവ് ഉപകരണം നിർമ്മിക്കാൻ അവർ തയ്യാറാവില്ലെന്നും, ഇക്കാരം പ്രെമോർമ ഇൻവോയ്സിൽ സൂചിപ്പിച്ചിട്ടുണ്ടെന്നും, ആയതിനാൽ കരാറിൽ ഏർപ്പെടാൻ സാധ്യതയില്ലായിരുന്നുവെന്നും അറിയിച്ചിട്ടുണ്ട്. മാത്രമല്ല ജി.എസ്.ടി ഉൾപ്പെടുത്തി ഇൻവോയ്സ് ലഭിച്ചപ്പോൾ തന്നെ ആയത് ഒഴിവാക്കി നൽകാനായി ഇമെയിൽ അയച്ചിരുന്നുവെന്നും എന്നാൽ ഫൈനൽ സെറ്റിൽമെന്റ്

വേളയിൽ ജി.എസ്.ടി നിലവിൽ വന്നതിനാൽ ഒഴിവാക്കാനാവില്ലെന്നും അറിയിച്ചതായും മറുപടി നൽകിയിട്ടുണ്ട്.

ഓഡിറ്റ് നിരീക്ഷണം

- തുക നൽകുന്ന വേളയിൽ തന്നെ കരാർ ചമയ്ക്കുന്നതിനുള്ള നടപടികൾ സ്വീകരിക്കേണ്ടതായിരുന്നു.
- ജി.എസ്.ടി കൗൺസിലിന്റെ 10.11.2017 ലെ 23-ാമത് മീറ്റിംഗ്, 14.11.2017 ലെ നോട്ടീഫിക്കേഷൻ നമ്പർ 45/2017 പ്രകാരം സർവ്വകലാശാലകൾ അടക്കമുള്ള ഗവേഷണ സ്ഥാപനങ്ങൾ വാങ്ങുന്ന ശാസ്ത്ര സാങ്കേതിക ഉകരണങ്ങൾക്ക് ജി.എസ്.ടി 5% ആയി നിജപ്പെടുത്തിയിട്ടുണ്ട്. ആയത് പ്രകാരം അധികമായി അടവാക്കിയ ജി.എസ്.ടി തുക തിരികെ ലഭിക്കുന്നതിന് നടപടികൾ സ്വീകരിക്കേണ്ടതാണ്.

1-4-48 ഡയറക്ടർ ഓഫ് ഫിസിക്കൽ പ്ലാൻ, വെള്ളാനിക്കര

1-4-48-1 വാർഷിക കണക്കിലെ അപാകതകൾ

1) UFAST ൽ തയ്യാറാക്കിയിട്ടുള്ള വാർഷിക കണക്ക് (Annual Bank transaction summary, 2017-18), ബാങ്ക് പാസ് ബുക്ക് എന്നിവയിലെ നീക്കിയിരിപ്പ് തുകകൾ തമ്മിൽ വ്യത്യാസം കാണുന്നു. വിശദവിവരം ചുവടെ ചേർക്കുന്നു.

| അക്കൗണ്ട് നം. | Closing balance as per bank book (UFAST) | Closing balance as per bank pass book | വ്യത്യാസം | റിമാർക്സ് |
|--------------------|--|---------------------------------------|-----------|---|
| 67388024091 | 7175540.30 | 29659540.30 | +22484000 | റീകൺസിലിയേഷനിൽ ഇത് പ്രതിഫലിക്കുന്നില്ല. |
| FD.No. 67396004904 | 5000000 | 5354030 | +354030 | റീകൺസിലിയേഷനിൽ ഇത് പ്രതിഫലിക്കുന്നില്ല. |
| FD.No. 67396886124 | 5000000 | 5354030 | +354030 | റീകൺസിലിയേഷനിൽ ഇത് പ്രതിഫലിക്കുന്നില്ല. |
| FD.No. 67396883826 | 5000000 | 5354030 | +354030 | റീകൺസിലിയേഷനിൽ ഇത് പ്രതിഫലിക്കുന്നില്ല. |

1-4-48-2 സ്ഥിര നിക്ഷേപങ്ങൾ ട്രഷറി അക്കൗണ്ടുകളിൽ സൂക്ഷിക്കാത്തതിനാൽ പലിശയിനത്തിൽ നഷ്ടം

സ്ഥാപനത്തിന്റെ നിലവിലുള്ള സ്ഥിരനിക്ഷേപങ്ങളിൽ എട്ടെണ്ണം നിക്ഷേപിച്ചിരിക്കുന്നത് സ്റ്റേറ്റ് ബാങ്ക് ഓഫ് ഇന്ത്യയുടെ ശാഖകളിലാണ്. എന്നാൽ നിക്ഷേപങ്ങൾക്ക് സംസ്ഥാന ട്രഷറികളിൽ ലഭ്യമാകുന്നതിനേക്കാൾ കുറഞ്ഞനിരക്കിലാണ് സ്റ്റേറ്റ് ബാങ്ക് ഓഫ് ഇന്ത്യ പലിശ നൽകുന്നത്. സ്ഥാപനത്തിന്റെ നിലവിലുള്ള സ്ഥിരനിക്ഷേപങ്ങളുടെയും പലിശയുടെയും വിശദാംശങ്ങൾ ചുവടെ ചേർക്കുന്നു. (GO(P) No. 167/2018/Fin dated 30.10.2018, GO(P) No. 193/2018/ fin dated 12.12.2018 എന്നിവ കാണുക).

| എഫ് ഡി നം | തുക | കാലാവധി | ബാങ്ക് പലിശ നിരക്ക് | ട്രഷറി പലിശ നിരക്ക് | വ്യത്യാസം |
|-------------|---------|-----------------------|---------------------|---------------------|-----------|
| 37752149497 | 4128008 | 13.12.2018-13.06.2019 | 6.35 | 7 | 13416 |

| | | | | | |
|-------------|---------|-----------------------|------|-----|--------|
| 37752142083 | 3612007 | 13.12.2018-13.06.2019 | 6.35 | 7 | 11739 |
| 37752145028 | 5160010 | 13.12.2018-13.06.2019 | 6.35 | 7 | 16770 |
| 67396004904 | 5705000 | 18.03.2019-18.03.2020 | 6.8 | 7.5 | 39935 |
| 67396883826 | 5354030 | 27.03.2018-27.03.2019 | 6.4 | 8.5 | 112435 |
| 67397903354 | 8031045 | 11.04.2018-11.04.2019 | 6.4 | 8.5 | 168652 |
| 67396886124 | 5354030 | 27.03.2018-27.03.2019 | 6.4 | 8.5 | 112435 |
| 67396016772 | 5705000 | 18.03.2019-18.03.2020 | 6.8 | 7.5 | 39935 |
| | | ആകെ | | | 515317 |

മേൽ കാലയളവുകളിൽ സംസ്ഥാന ട്രഷറിയിൽ കൂടുതൽ പലിശ ലഭ്യമാകുമെന്നിരിക്കെ സ്ഥിര നിക്ഷേപങ്ങൾ സ്റ്റേറ്റ് ബാങ്ക് ശാഖകളിൽ നിക്ഷേപിച്ചതിനാൽ പലിശയിനത്തിൽ 515317 രൂ നഷ്ടം സംഭവിച്ചിട്ടുണ്ട്. 2016-17 ഓഡിറ്റ് റിപ്പോർട്ടിലും മേൽ വിഷയം ചൂണ്ടിക്കാണിക്കുകയും സർവകലാശാലയ്ക്ക് കീഴിലുള്ള എല്ലാ സ്ഥിരനിക്ഷേപങ്ങളും ട്രഷറി അക്കൗണ്ടിലേക്ക് മാറ്റുന്നതിന് നിർദ്ദേശിക്കുകയും ചെയ്തിരുന്നെങ്കിലും ആയതിനുള്ള യാതൊരു നടപടിയും നാളിതുവരെ കൈക്കൊണ്ടിട്ടില്ല. ആയതിനാൽ അടിയന്തിരമായി സ്ഥിരനിക്ഷേപങ്ങൾ ട്രഷറി അക്കൗണ്ടിലേക്ക് മാറ്റി പലിശയിനത്തിലെ നഷ്ടം ഒഴിവാക്കേണ്ടതാണ്.

1-4-48-3 ജി.എസ്.ടി.രജിസ്ട്രേഷൻ ഇല്ലാതെ കരാർ പ്രവർത്തികളുടെ ബിൽ തുക അനുവദിച്ചു

ജി.എസ്.ടി നിലവിൽ വന്ന 01/07/2017 മുതൽ 30/09/2018 വരെയുള്ള കാലയളവുകളിൽ സ്രോതസ്സിൽ നിന്നു തന്നെ ജി.എസ്.ടി ഈടാക്കേണ്ടതില്ല എന്നിരുന്നാലും, 20 ലക്ഷത്തിനു മുകളിൽ ടേൺ ഓവർ ഉള്ള കരാറുകാർക്ക് സാധുവായ ജി.എസ്.ടി രജിസ്ട്രേഷൻ ഉണ്ടാകേണ്ടതുണ്ട്. എന്നാൽ കാർഷിക സർവകലാശാലയിൽ വിവിധ കരാർ പ്രവർത്തികൾ ഏറ്റെടുത്ത് നടത്തുന്ന ശ്രീ.കെ.വി.ശിവാനന്ദൻ, കുരുളി വീട്, പി.ഒ. പൊന്തൂക്കര എന്ന വ്യക്തിയ്ക്ക്, ജി.എസ്.ടി നിലവിൽ വന്ന 01/07/2017 മുതൽ 30/09/2018 വരെയുള്ള കാലയളവുകളിൽ, ജി.എസ്.ടി രജിസ്ട്രേഷൻ ഇല്ലാതെ ബിൽ തുകകൾ അനുവദിച്ചതായി കാണുന്നു. സ്ഥാപനത്തിലെ ജി.എസ്.ടി അടവുവിവരം രേഖപ്പെടുത്തുന്ന രജിസ്റ്ററിൽ ശ്രീ.കെ.വി.ശിവാനന്ദന്റെ ജി.എസ്.ടി നമ്പർ രേഖപ്പെടുത്തിയതായി കാണുന്നില്ല. ഇതു സംബന്ധിച്ച നൽകിയ ഓഡിറ്റ് അന്വേഷണത്തിന്, ശ്രീ. ശിവാനന്ദനോട് ജി.എസ്.ടി. നമ്പർ ഹാജരാക്കാൻ ആവശ്യപ്പെട്ടിട്ടുണ്ട് എന്ന മറുപടിയാണ് ലഭ്യമാക്കിയത്. ശ്രീ. ശിവാനന്ദന്

01/07/2017 മുതൽ 30/09/2018 വരെയുള്ള കാലയളവുകളിൽ, ജി.എസ്.ടി/വാറ്റ് നികുതികൾ എന്നിവ സ്ത്രോതസ്സിൽ തന്നെ ഈടാക്കാതെ അനുവദിച്ച ബിൽ തുകകളുടെ വിശദാംശങ്ങൾ ചുവടെ ചേർക്കുന്നു.

| ക്രമ നം. | ഫയൽ നമ്പർ | ബിൽ തുക | ചെക്ക് നം/തീയതി | റിമാർക്സ് |
|----------|-----------|-----------|-----------------|--------------|
| 1 | 258/17 | 40,33,000 | 500037/26-04-18 | അഡ്വാൻസ് ബിൽ |
| 2 | 258/17 | 13,87,396 | 500062/23-05-18 | ഫൈനൽ ബിൽ |
| 3 | 883/17 | 12,32,000 | 655144/31-03-18 | അഡ്വാൻസ് ബിൽ |
| 4 | 883/17 | 4,10,941 | 500033/12-04-18 | പാർട്ട് ബിൽ |
| 5 | 2913/16 | 23,00,000 | 655067/21-02-17 | അഡ്വാൻസ് ബിൽ |
| 6 | 2913/16 | 9,46,977 | 655078/10-01-18 | പാർട്ട് ബിൽ |
| 7 | 2913/16 | 37,00,000 | 307675/23-08-18 | അഡ്വാൻസ് ബിൽ |
| 8 | 2914/16 | 24,05,646 | 65509127-01-18 | ഫൈനൽ ബിൽ |

ജി.എസ്.ടി നിലവിൽ വന്ന 01/07/2017-ൽ വാറ്റ് രജിസ്ട്രേഷൻ ഉണ്ടായിരുന്നവർക്ക് ജി.എസ്.ടി നികുതിയിലേയ്ക്ക് മാറുന്നതിന് അവസരമുണ്ടായിരുന്നു. 20 ലക്ഷത്തിനു മുകളിൽ ടേൺ ഓവർ ഉള്ള കരാറുകാർ നിർബന്ധമായും ജി.എസ്.ടി.രജിസ്ട്രേഷനിലേയ്ക്ക് മാറണമായിരുന്നു. എന്നിട്ടും ശ്രീ.കെ.വി.ശിവാനന്ദന് ജി.എസ്.ടി.രജിസ്ട്രേഷൻ ഇല്ലാതെ തന്നെ ഇത്രയും വലിയ തുകകൾ അനുവദിച്ചതിന് വിശദീകരണം ലഭ്യമാക്കേണ്ടതാണ്. ശ്രീ.കെ.വി.ശിവാനന്ദന് സാധുവായ ജി.എസ്.ടി.രജിസ്ട്രേഷനില്ല എങ്കിൽ സംസ്ഥാന ജി. എസ്.ടി വകുപ്പുമായി ബന്ധപ്പെട്ട് നികുതി ഈടാക്കുന്നതിനുള്ള നടപടികൾ സ്വീകരിയ്ക്കേണ്ടതാണ്.

1-4-48-4 സ്റ്റേറ്റ് പ്ലാൻ പ്രോജക്ട് -ബാലൻസ് തുക അനുമതി കൂടാതെ മറ്റു പദ്ധതികൾക്കായി ഉപയോഗിക്കുന്നത് ക്രമപ്രകാരമല്ല

2015-16 സാമ്പത്തിക വർഷം സ്റ്റേറ്റ് പ്ലാൻ പ്രോജക്ടിൽ ഉൾപ്പെടുത്തി (ജി.ഒ(ആർ.ടി) നമ്പർ 1677/2015/എഡി തീയതി 29-09-2015) നടപ്പാക്കിയ വിവിധ നിർമ്മാണപ്രവർത്തികളുടെ നാളിതുവരെയുള്ള ചെലവ് വിവരങ്ങളും ശേഷിയ്ക്കുന്ന തുകകളേയും സംബന്ധിച്ച വിശദാംശങ്ങൾ ചുവടെ ചേർക്കുന്നു.

| ക്രമ നം. | പ്രോജക്ടിന്റെ പേര് | ഹെഡ് ഓഫ് എക്കൗണ്ട് | എസ്റ്റിമേറ്റ് തുക/ലഭ്യമായ തുക | ചെലവ് തുക | ശേഷിയുന്ന തുക | ഫയൽ നം. |
|----------|--|--------------------|-------------------------------|---|---------------|---|
| 1 | വെള്ളാനിക്കര പി. ജി മെൻസ് ഹോസ്റ്റൽ ഒന്നാം നില നിർമ്മാണം | 9589 | 1,70,00,000 | 1,05,36,459 (സിവിൽ, ഇലക്ട്രിക്കൽ, ഫർണിച്ചർ... ഉൾപ്പെടെ) | 64,63,541 | A7/258/17 (സിവിൽ) A7/3717/17 (ഇലക്ട്രിക്കൽ) |
| 2 | വെള്ളാനിക്കര യു. ജി മെൻസ് ഹോസ്റ്റൽ ഒന്നാം നില നിർമ്മാണം, (അടുക്കളയും ഡൈനിംഗ് ഹാളും ഉൾപ്പെടെ) | 9590 | 2,00,00,000 | 1,18,67,629 (സിവിൽ, ഇലക്ട്രിക്കൽ, ഫർണിച്ചർ... ഉൾപ്പെടെ) | 81,32,371 | A7/2913/17 (സിവിൽ) |
| 3 | വിസിറ്റിംഗ് സയന്റിസ്റ്റ് ഹോസ്റ്റലിലെ അടുക്കള, ഡൈനിംഗ് ഹാൾ നിർമ്മാണം (ഫർണിച്ചർ ഉൾപ്പെടെ). | 9591 | 51,28,000 | 37,56,261 | 13,71,739 | A7/2914/17 |

ഈ പ്രോജക്ടുകളെല്ലാം തന്നെ ഓഡിറ്റ് സമയത്ത് പൂർത്തീകരിച്ചിട്ടുണ്ട്. ഇതിലെ ശേഷിയുന്ന തുകകൾ 2015-16 പ്ലാൻ പ്രൊപ്പോസലിൽ ഉൾപ്പെടാത്ത മറ്റു പ്രോജക്ടുകൾക്കായി ഉപയോഗിക്കുകയാണ് ചെയ്യുന്നത്. ഇതിന് സർക്കാരിൽ നിന്ന് അനുമതിയൊന്നും തന്നെ നേടിയിട്ടില്ല. ഈ പ്രോജക്ടുകൾക്കായി ലഭ്യമായ തുകയെല്ലാം തന്നെ കമ്പ് ട്രോളർ ഡി.പി.പി യിലേക്ക് കൈമാറുകയാണ് ചെയ്തിട്ടുള്ളത്. 2016-17 സാമ്പത്തികവർഷത്തിൽ ലഭ്യമായ തുകകൾ 2017-18, 18-19 എന്നീ വർഷങ്ങളിലായാണ് വിനിയോഗിച്ചിട്ടുള്ളത്. എന്നാൽ ഓരോ സാമ്പത്തികവർഷത്തിലും ശേഷിയുന്ന തുകകൾ വരും സാമ്പത്തികവർഷത്തിലേക്ക് റീ-വാലിഡേറ്റ് ചെയ്ത് നൽകിയിട്ടുണ്ട്. കൂടാതെ സർക്കാരിൽ നിന്ന് പ്ലാൻ പ്രൊപ്പോസലിൽ ഉൾപ്പെടുത്തി പ്രത്യേക പ്രോജക്ടുകൾക്കായി ലഭ്യമായ തുകകളിൽ ശേഷിയുന്ന തുകകൾ, പ്ലാൻ പ്രൊപ്പോസലിൽ ഉൾപ്പെടാത്ത മറ്റു പ്രോജക്ടുകൾക്കായി ഉപയോഗിക്കുന്നതിന് സർക്കാരിൽ നിന്നുള്ള അനുമതി ലഭിച്ചിട്ടുണ്ട്. കൂടാതെ ഫണ്ട് വിനിയോഗം സംബന്ധിച്ച് നൽകിയ ഓഡിറ്റ് റിക്വസിഷൻ (നമ്പർ 2/28-2-19) മറുപടി ലഭ്യമാക്കുകയും ചെയ്തിട്ടുണ്ട്. ആയതിനാൽ വകമാറ്റിചെലവഴിച്ച 1,59,67,651/- രൂപ തടസ്സപ്പെടുത്തുന്നു.

1-4-48-5 നാഷണൽ ലവൽ ക്വാളിറ്റി കൺട്രോൾ ലാബ് ഫോർ ഹണി - പ്രവൃത്തി പൂർത്തിയാക്കിയിട്ടില്ല

ഹെഡ് ഓഫ് അക്കൗണ്ട് - NARP-RKVY-Deposit work

കരാർ നം. 43/15-16

കരാറുകാരൻ -ശ്രീ കെ.വി അബ്ദുള്ള

1,80,00,000/- രൂപ എസ്റ്റിമേറ്റിൽ വെള്ളായണിയിൽ പൂർത്തിയാക്കുന്ന മേൽപ്രവൃത്തിയുടെ കാലാവധി 24.11.15 മുതൽ 23.3.17 വരെ 16 മാസം ആയിരുന്നത് 30.6.18 വരെ ദീർഘിപ്പിച്ചു നൽകിയിരുന്നവെങ്കിലും ഓഡിറ്റ് സമയത്ത് നാളിതുവരെയും പ്രവൃത്തി പൂർത്തിയാക്കാത്തതായും A4-1190/15 തി 01.10.2018 ഉത്തരവു പ്രകാരം കരാർ റദ്ദാക്കിയതായും കാണുന്നു. 1,80,00,000/- രൂപ ഫണ്ട് അലോക്കേഷൻ ഉള്ളതിൽ 72,00,000/- രൂപയാണ് ലഭ്യമായിട്ടുള്ളത്. 14.3.18 വരെ cc4th & part bill പ്രകാരം 68,79,402/- രൂപയുടെ പ്രവൃത്തി മാത്രമാണ് ചെയ്തിട്ടുള്ളത്. അളവുപുസ്തകങ്ങൾ 5383, 5888, 5890, 5891 എന്നിവ ആവശ്യപ്പെട്ടിരുന്നവെങ്കിലും അവ ഓഡിറ്റിന് ഹാജരാക്കിയില്ല. എത്രയും വേഗം പ്രവൃത്തി പൂർത്തിയാക്കുന്നതിനു വേണ്ട നടപടികൾ സ്വീകരിക്കേണ്ടതാണ്.

1-4-48-6 യൂജി മെൻസ് ഹോസ്റ്റൽ -കെസിഎഇടി ,തവന്തൂർ -പ്രവൃത്തി പൂർത്തിയാക്കിയില്ല -പിഴ ഈടാക്കേണ്ടതാണ്

ഫയൽ നം. -A-2326/16

Head of account-2016-17 ICAR Development Grant

കരാർ നം. 80/2016-17

കരാറുകാരൻ -ശ്രീ ശ്രീജിത്ത് പി.എം

അളവുപുസ്തകം -6203

കരാർ പ്രകാരം 10.3.17 മുതൽ 16 മാസം അതായത് 9.7.18 വരെ കാലാവധി ഉണ്ടായിരുന്ന മേൽ പ്രവൃത്തി, പിഴയോടു കൂടി 9.1.19 വരെയും തുടർന്ന് 9.4.19 വരെയും നീട്ടി നൽകിയിരുന്നു . രണ്ടാം ഘട്ടത്തിൽ 9.4.19 മുതൽ 90 ദിവസം നീട്ടി നൽകിയതിന് 100000 /-രൂപ പിഴ ഈടാക്കേണ്ടതിൽ 50000 /- രൂപ മാത്രമാണ് cc4th & part bill പ്രകാരം ഈടാക്കിയിട്ടുള്ളത് . പിഴ ഇനത്തിൽ ബാക്കി നിൽക്കുന്ന 50000 /- രൂപ ഈടാക്കേണ്ടതാണ് . 210 ലക്ഷം ഫണ്ട് അലോക്കേഷൻ ഉള്ള പ്രവൃത്തിയിൽ 100 ലക്ഷം മാത്രമാണ് ഇതുവരെ ലഭ്യമായിട്ടുള്ളതും cc4th

&part bill പ്രകാരം 3302637 /- രൂപയുടെ പ്രവൃത്തി മാത്രമാണ് പൂർത്തിയാക്കിയിട്ടുള്ളതും. പ്രവൃത്തി അടിയന്തിരമായി പൂർത്തിയാക്കേണ്ടതാണ്.

1-4-48-7 ബാബു ജഗജീവൻ റാം ഛത്രവാസ് യോജന - കൺസ്ട്രക്ഷൻ ഓഫ് ലേഡീസ് ഹോസ്റ്റൽ ഫോർ എസ് സി - എസ് ടി സ്റ്റുഡന്റ്സ് - ബാക്കി അനുവദിച്ച തുക ലഭ്യമാക്കേണ്ടതാണ്

ഫയൽ നം. A4 - 1295/14

കരാർ നം. -65/15-16

കരാറുകാരൻ -ശ്രീ ടി.വിജയകുമാർ

മേൽപ്രകാരം, അഗ്രിക്കൾച്ചർ കോളജ്, വെള്ളായണിയിൽ 14.12.18- (ഫയൽ പ്രകാരം) ന് പൂർത്തിയാക്കിയ പ്രവൃത്തിക്ക് 200 ലക്ഷം രൂപ ഫണ്ട് അലോക്കേഷൻ ഉണ്ടായിരുന്നതിൽ 100 ലക്ഷംരൂപ മാത്രം ലഭ്യമാകുകയും ഇലക്ട്രിക്കൽ പ്രവൃത്തി ഉൾപ്പെടെ 1,89,41,365/- രൂപയുടെ പ്രവൃത്തി പൂർത്തിയാക്കുകയും ചെയ്തിട്ടുണ്ട് . ബാലൻസ് തുക ലഭ്യമാകുന്നതിന് വേണ്ട നടപടികൾ സ്വീകരിക്കേണ്ടതാണ്.

1-4-48-8 ഫോറസ്റ്റി കോളജിലെ പുതിയ അഡ്മിനിസ്ട്രേറ്റീവ് ബ്ലോക്കിലെ ഷീറ്റ് റൂഫിംഗും ആംഫി തിയറ്ററും - 11,33,484/- രൂപ കോളജിൽ നിന്നും ലഭ്യമായിട്ടില്ല

ഫയൽ നം.A7/884/17 പരിശോധിച്ചതിൽനിന്നും ഫോറസ്റ്റി കോളജിലെ പുതിയ അഡ്മിനിസ്ട്രേറ്റീവ് ബ്ലോക്കിലെ ഷീറ്റ് റൂഫിംഗും ആംഫി തിയറ്ററും എന്ന പ്രവൃത്തി പൂർത്തിയാക്കിയതിൽ 11,33,484/- രൂപ ഡി.പി.പി.ക്ക് ലഭിക്കുവാനുള്ളതായി കാണുന്നു .വിശദ വിവരം ചുവടെ ചേർക്കുന്നു.

| ഫയൽ നം. | പ്രവൃത്തി | ചെലവ് | തുക ലഭിച്ചത് | ബാലൻസ് |
|------------|------------------|---------|--------------|------------|
| A7/884/17 | ഷീറ്റ് റൂഫിംഗ് | 3750933 | 2000000 | 1750933 |
| A7/3805/17 | ഇലക്ട്രിഫിക്കേഷൻ | 225091 | 1000000 | (-) 774909 |
| A1/2724/16 | ആംഫി തിയറ്റർ | 657460 | 500000 | 157460 |

ബാക്കി 1133484 രൂപ ലഭിക്കുന്നതിനു വേണ്ട അടിയന്തിര നടപടികൾ സ്വീകരിക്കേണ്ടതാണ് .

1-4-49 എഞ്ചിനീയറിംഗ് ഡിവിഷൻ, തവനൂർ

1-4-49-1 ആവശ്യമില്ലാത്ത ഇനം പ്രവർത്തി എസ്റ്റിമേറ്റിൽ ഉൾപ്പെടുത്തി

| | |
|------------------------------|--|
| ഫയൽ നം. | EE/26/2017 |
| പ്രവർത്തിയുടെ പേര്. | പടനക്കാട് കാർഷികകോളേജിൽ പോളിഹൗസ് (2 എണ്ണം), ഹാർഡനിംഗ് യൂണിറ്റ് എന്നിവയുടെ നിർമ്മാണം. |
| അംഗീകരിച്ച എസ്റ്റിമേറ്റ് തുക | 27,19,374 |
| കോൺട്രാക്ടർ | സുനിൽകുമാർ സി.കെ. |
| ഫൈനൽ ബിൽ തുക. | 7,93,985 |
| ചെക്ക് നം/തീയതി. | 413455/05-01-2018 |

ഈ പ്രവർത്തിയുടെ എസ്റ്റിമേറ്റിൽ ഇനം 11 ആയി ട്രസ്റ്റ് വർക്ക്, പൈപ്പുകൾ, ചെയിൻ ലിങ്ക് എന്നിവയിൽ പെയിന്റ് ചെയ്യുന്നത് ഉൾപ്പെടുത്തിയിട്ടുണ്ട് (DSR ഐറ്റം കോഡ്.13.84.2). എന്നാൽ ഈ പ്രവർത്തിയിൽ ട്രസ്റ്റ് വർക്കുകൾക്കായി ഉപയോഗിച്ചിട്ടുള്ളത് GI പൈപ്പുകളാണ്. കൂടാതെ ഈ പ്രവർത്തിയിൽ GI ചെയിൻ ലിങ്കാണ് ഉപയോഗിച്ചിട്ടുള്ളത്. (എസ്റ്റിമേറ്റ് ഇനം നമ്പർ 13,14,15,16,17,18,20). പോളിഹൗസ് നിർമ്മാണത്തിൽ സാധാരണയായി ഉപയോഗിക്കുന്നത് Hot Dipped GI പൈപ്പുകളാണ്. ഗാൽവനൈസ് ചെയ്ത ഇരുമ്പു പൈപ്പുകൾ തുരുമ്പിനെ പ്രതിരോധിക്കുന്നതാണ്. കൂടാതെ ഗാൽവനൈസ്ഡ് ആയ പ്രതലത്തിൽ സാധാരണ ഇനാമൽ പെയിന്റ് അടിക്കുന്നത് പെട്ടെന്ന് തന്നെ പൊളിഞ്ഞുപോകുന്നതിനും സാധ്യതയുണ്ട്. ആയതിനാൽ GI പൈപ്പിന്റേയും, GI ചെയിൻ ലിങ്കിന്റേയും വീണ്ടും പെയിന്റ് ചെയ്യുന്നത് ആവശ്യമായി കാണുന്നില്ല. ഇതുമായി ബന്ധപ്പെട്ട് നൽകിയ ഓഡിറ്റ് അന്വേഷണത്തിന് പടനക്കാട് തീരദേശമായതിനാലാണ് പെയിന്റിംഗ് പ്രവർത്തി എസ്റ്റിമേറ്റിൽ ഉൾപ്പെടുത്തിയത് എന്ന മറുപടിയാണ് ലഭിച്ചത്. ആവശ്യമില്ലാത്ത ഇനം പ്രവർത്തി എസ്റ്റിമേറ്റിൽ ഉൾപ്പെടുത്തുന്നതിനുമുമ്പെ സാഹചര്യം എന്തെന്ന് എസ്റ്റിമേറ്റ് തയ്യാറാക്കിയ അസി.എഞ്ചിനീയർ, എസ്റ്റിമേറ്റിന് അംഗീകാരം നൽകിയ അസി.എക്സി.എഞ്ചിനീയർ എന്നിവരിൽ നിന്ന് ലഭ്യമാക്കേണ്ടതാണ്.

1-4-50 മെക്കാനിക്കൽ സബ്ഡിവിഷൻ, വെള്ളാനിക്കര

1-4-50-1 വാഹന അറ്റകുറ്റപ്പണിയുമായി ബന്ധപ്പെട്ട കുടിശ്ശിക ഈടാക്കിയിട്ടില്ല

സ്ഥാപനത്തിലെ ബിൽ രജിസ്റ്റർ പരിശോധിച്ചതിൽ, 31-10-2018 വരെയുള്ള കാലയളവിൽ വിവിധ സ്റ്റേഷനുകളിലെ വാഹനങ്ങളുടെ വിവിധ അറ്റകുറ്റപ്പണികൾ ചെയ്ത വകയിൽ 226617/- രൂപ കുടിശ്ശികയിനത്തിൽ ഈടാക്കാനുള്ളതായി കാണുന്നു. വിശദവിവരം താഴെ കൊടുക്കുന്നു.

| ക്രമ നം. | ബിൽ നം./ തീയതി | തുക | വാഹനം | വാഹന ഉടമ |
|----------|----------------|-------|------------------------------|---|
| 1 | 884/19.04.17 | 1253 | KL8 N 4095 | പി.ആർ.ഒ, കെ.എ.യു. |
| 2 | 908/05.08.17 | 8000 | KL64B 8307 | പ്രൊഫസർ &ഹെഡ്, സി ബി,എഫ്, തൃശൂർ മുഴി |
| 3 | 963/07.02.17 | 1000 | KL 08 AP 6283 | സ്പെഷ്യൽ ഓഫീസർ, ACCER |
| 4 | 964/07.02.17 | 1000 | KL 08 BJ 4540 | പ്രൊഫസർ &ഹെഡ്, CRS വെള്ളാനിക്കര |
| 5 | 969/09.03.17 | 1000 | KL 08 BM 3402 | അസി.പ്രൊഫസർ, കെ.വി.കെ, കൊല്ലം |
| 6 | 991/06.04.17 | 1000 | KL 08 1853 | പ്രൊഫസർ &ഹെഡ്, AICRP for BCCP, COH,വെള്ളാനിക്കര |
| 7 | 998/26.05.18 | 1000 | KL08-AU6097 | DOR, കെ.എ.യു. |
| 8 | 1019/20.07.18 | 19841 | KL08-AA 8708 | The officer on special duty, കെ.എ.യു. |
| 9 | 1020/20.07.18 | 5647 | KL08 AB 4289 | പി.ആർ.ഒ, കെ.എ.യു. |
| 10 | 1021/20.07.18 | 1000 | KL08-AD 2658 | പ്രൊഫസർ &ഹെഡ്, CRS,പാമ്പാട്ടംപാറ |
| 11 | 1020/20.07.18 | 34936 | KL08-AC 9283 | രജിസ്ട്രാർ, കെ.എ.യു. |
| 12 | 1024/20.07.18 | 1000 | KL08-PM 4185 | The Programme Co ordinator, കെ.വി.കെ. അമ്പലവയൽ |
| 13 | 1025/20.07.18 | 1050 | KL08-BG 2066 | Associate Dean, CCBM, കെ.എ.യു. |
| 14 | 1026/20.07.18 | 1000 | KL08-AU 1476 | DOR, കെ.എ.യു. |
| 15 | 1027/20.07.18 | 1000 | KL08-BD 6332 | The Associate Dean, CoA, പടന്നക്കാട് |
| 16 | 1029/20.07.18 | 20000 | KL08-BC 2135 KL08-AU 5651 | രജിസ്ട്രാർ, കെ.എ.യു. |

| | | | | |
|----|----------------|-------|--------------------------------|---|
| 17 | 1045/04.08.18 | 10936 | KL08-BB 8865 | DOR, കെ.എ.യു. |
| 18 | 1046/10.08.18 | 1060 | KL08-N 4016 | The Associate Dean, CoH, വെള്ളായണി |
| 19 | 1049/10.08.18 | 2000 | KL08-AU4436 | പ്രൊഫസർ & ഹെഡ്, പി.പി.എൻ.എം യു, കെ എ.യു |
| 20 | 1050/10.08.18 | 10000 | KL08-BG 2066 | പ്രൊഫസർ & ഹെഡ്, ആർ.ആർ. എസ്. മകോമ്പ് |
| 22 | 1054/20.08.18 | 15178 | KL08-BG 2066 | The Dean, CoA, വെള്ളായണി |
| 23 | 1058/27.08.18 | 6500 | KL08-BG 2066 | രജിസ്ട്രാർ, കെ.എ.യു. |
| 24 | 1059/04.09.18 | 14732 | KL 08G 654 | The AEE, മെക്കാനിക്കൽ ഡിവിഷൻ, കെ.എ.യു |
| 25 | 1060/04.09.18 | 8554 | KL 08 B 7556 | “ |
| 26 | 1061/04.09.18 | 1732 | KL 08 AQ 5414 | The DSW, കെ.എ.യു |
| 27 | 1064/04.10.18 | 19564 | KL 08 AY 3070 | ഡീൻ, COA വെള്ളായണി |
| 28 | 1066/08.10.18 | 3861 | KBR 2756 | The Prof & Head. PPNMU |
| 29 | 1067/08.10.18 | 5781 | KL 08 F 5896 | The Prof & Head. PPNMU |
| 30 | 1068/24.10.18 | 2129 | KL 08 AC 9283 | രജിസ്ട്രാർ, കെ.എ.യു. |
| 31 | 1069/24.10.18 | 5600 | KL08BB5891 | DPP, KAU, Vellanikkara |
| 32 | 1070/27. 10.18 | 8523 | KL 08AK 7598 | Prof & P.I, AICRP on weed control |
| 33 | 1071/27.10.18 | 6220 | KL 08 AU 4436 | The Prof & Head. PPNMU |
| 34 | 1072/27.10.18 | 7570 | KL 08 BD 2204 | The Prof & Head. ULF & KVASU, mannuthy |
| 35 | 1073/23.10.18. | 3000 | KL 08 AZ 3384 KL 08 AZ 3351 | The Prof & Head, എ.ആർ.എസ്, മണ്ണുത്തി |
| 36 | 1074/27.10..18 | 1000 | KL 08 E 6205 | അസോ. ഡയറക്ടർ, RARS, പീലിക്കോട് |
| 37 | 1075/27.10.18 | 2000 | KL 08 BP 4166 KL 8 AU 9689 | അസോ. ഡീൻ, COA, പടനക്കാട് . |

കുടിശ്ശിക ഇടപാടുകളിൽ നിന്ന് നടപടികൾ സ്വീകരിക്കേണ്ടതാണ്.

1-4-51 എഞ്ചിനീയറിംഗ് സബ് ഡിവിഷൻ, വെള്ളാനിക്കര

1-4-51-1 സബ് ഡിവിഷന്റെ ചുമതലകളുമായി ബന്ധമില്ലാതെ തുടരുന്ന തസ്തികകൾ

നിലവിലുള്ള വിവിധ തസ്തികകൾ സംബന്ധിച്ച ഓഡിറ്റ് അന്വേഷണ (നം.1 തീയതി 23/01/2019) ത്തിന് അസിസ്റ്റന്റ് എക്സിക്യൂട്ടീവ് എൻജിനീയർ ലഭ്യമാക്കിയ മറുപടി പ്രകാരം 9 സ്ഥിരം തൊഴിലാളി തസ്തികകൾ എൻജിനീയറിങ് സബ് ഡിവിഷനിലുണ്ട്. അവയിൽ 8 എണ്ണം നിലവിൽ ഒഴിഞ്ഞുകിടക്കുന്നു. നിയമിതനായ ഏക സ്ഥിരം തൊഴിലാളിയാവാട്ടെ, ചുമതല മാറ്റത്തിലൂടെ ഇന്റർ നാഷണൽ ഹോസ്റ്റലിലെ കെയർ ടേക്കറായി ജോലി ചെയ്യുകയുമാണ്. അതേ സമയം, സബ് - ഡിവിഷനിലെ അസിസ്റ്റന്റ് എൻജിനീയറുടെ മേൽ നോട്ടത്തിൽ നിർവ്വഹിക്കപ്പെടേണ്ട ജോലികളായ സർവ്വകലാശാലാ സ്ഥാപനത്തിലെ ക്ലീനിങ്, സീപ്പിങ്, പ്ലംബിങ് പണികൾക്കായി 5 പേരെ ദിവസ വേതനാടിസ്ഥാനത്തിൽ നിയമിച്ചിട്ടുണ്ട്. ഒഴിഞ്ഞുകിടക്കുന്ന 8 സ്ഥിരം തൊഴിലാളി തസ്തികകൾക്ക് പകരമായാണ് മേല്പറഞ്ഞ 5 ദിവസ വേതനക്കാരെ നിയമിച്ചിരിക്കുന്നത്. കൂടാതെ കുക്ക് - കം - കെയർടേക്കർ എന്നൊരു പോസ്റ്റും സബ് ഡിവിഷനിൽ നിലവിലുണ്ട്. ട്രൈഫർക്കേഷനുമുമ്പ് മണ്ണത്തി ഗസ്റ്റ് ഹൗസിലെ ചുമതലകൾക്കായി ഉണ്ടായിരുന്ന തസ്തികയാണിത്. ഗസ്റ്റ് ഹൗസ് പുതിയ വെറ്റിനറി സർവ്വകലാശാലയ്ക്ക് കൈമാറിയ ശേഷവും ടി പോസ്റ്റ് ഇവിടെത്തന്നെ തുടരുകയായിരുന്നു. മേൽ വിവരങ്ങളുടെ അടിസ്ഥാനത്തിൽ ഓഡിറ്റ്, ചുവടെ ചേർക്കുംപ്രകാരമുള്ള നിരീക്ഷണങ്ങൾ നടത്തുന്നു.

1) സർവ്വകലാശാലാ കെട്ടിടങ്ങളുടെ സംരക്ഷണമാണ്, എൻജിനീയറിങ്, സബ് ഡിവിഷന്റെ ചുമതല കൃഷി ജോലികൾക്കായി വിഭാവനം ചെയ്യപ്പെട്ട സ്ഥിരമോ, താല്ക്കാലികമോ ആയ തൊഴിലാളികളുടെ തസ്തിക അവിടെ ആവശ്യമില്ല. ആയതിനാൽ നിലവിലെ സ്ഥിരം തൊഴിലാളി തസ്തികകൾ റദ്ദാക്കുകയോ, ആയവ കെട്ടിട സംരക്ഷണം, അറ്റകുറ്റം എന്നിവയുമായി ബന്ധപ്പെട്ട തസ്തികകളിലേയ്ക്ക് (കെയർ ടേക്കർ, സീപ്പർ, സാനിറ്ററി വർക്കർ, ഗാർഡ്, പ്ലംബർ തുടങ്ങിയവർ) കൺവെർട്ട് ചെയ്യുകയോ ചെയ്യേണ്ടതാണ്.

2) ട്രൈഫർക്കേഷനിൽ മണ്ണത്തി ഗസ്റ്റ് ഹൗസ് നഷ്ടപ്പെട്ടതോടെ അപ്രസക്തമായ കുക്ക് - കം - കെയർ ടേക്കർ തസ്തിക റദ്ദാക്കുകയോ, ടി.തസ്തിക ആവശ്യമുള്ള സമാന സ്ഥാപനങ്ങളിലേയ്ക്ക് (ഇന്റർ നാഷണൽ ഹോസ്റ്റൽ, ഫാക്കൽറ്റി ഗസ്റ്റ് ഹൗസ്, വിസിറ്റിങ് സയന്റിസ്റ്റ് ഹോസ്റ്റൽ എന്നിവ) മാറ്റുകയോ ചെയ്യേണ്ടതാണ്.

3) സ്ഥിരം/താത്ക്കാലിക തൊഴിലാളിയായി നിയമിച്ചവരെ, അതേ തസ്തികയിൽ നിലനിർത്തിക്കൊണ്ട്, ദീർഘകാലം മറ്റ് ജോലികൾക്ക് നിയോഗിക്കുന്ന കീഴ്ജ്വരം അവസാനിപ്പിക്കാൻ സർവ്വകലാശാലാ തലത്തിൽ നടപടി സ്വീകരിക്കേണ്ടതാണ്.

ഭാഗം 2

**സർവ്വകലാശാല ഫണ്ട് - വരവിനത്തിൽ വന്ന വ്യക്തമായ നഷ്ടം,
കറവ് എന്നിവയുടെ വിവരങ്ങൾ**

- പരാമർശങ്ങളില്ല-

ഭാഗം 3

**സർവ്വകലാശാല ഫണ്ട് - ചെലവിനത്തിൽ വന്ന വ്യക്തമായ
നഷ്ടത്തിന്റെ വിവരങ്ങൾ**

- പരാമർശങ്ങളില്ല-

ഭാഗം 4
ഓഡിറ്റ് പ്രത്യുപലോകനം

4-1 ഓഡിറ്റ് ചാർജ്ജ്

| | |
|--|---|
| 2017-18 ൽ ഓഡിറ്റ് ചാർജ്ജ് കണക്കാക്കാൻ പരിഗണിക്കുന്ന തുക | 54,49,04,822/- |
| 2017-18 വർഷത്തെ ഓഡിറ്റ് ചാർജ്ജ് | 54,49,048/- (കെ എസ് എ(എ ജി യു) ജി1-927/18) |
| 31.03.2017 ൽ ഒടുക്കാൻ അവശേഷിക്കുന്ന ഓഡിറ്റ് ചാർജ്ജ് | 1,97,30,256 (കെ എസ് എ(എ ജി യു) ജി1-284/19(1)/ 14-6-19- ശുദ്ധിപത്രം) |
| തൻ വർഷം ഒടുക്കിയ ഒടുക്കിയ ഓഡിറ്റ് ചാർജ്ജ് | nil |
| 31.03.2018 ൽ ഒടുക്കാൻ അവശേഷിക്കുന്ന ഓഡിറ്റ് ചാർജ്ജ് | 2,51,79,304/- |

ഓഡിറ്റ് ചാർജിനത്തിൽ ഒടുക്കുവാൻ ബാക്കിയുള്ള തുക "0070-60-110-99 ഓഡിറ്റ് ചാർജ്ജ്" എന്ന ശീർഷകത്തിൽ ട്രഷറിയിൽ അടവാക്കേണ്ടതും ഒറിജിനൽ ചെലാൻ ഡയറക്ടർ, കേരള സംസ്ഥാന ഓഡിറ്റ് വകുപ്പ്, വികാസ് ഭവൻ, തിരുവനന്തപുരം - 695033 എന്ന വിലാസത്തിൽ അയച്ചുകൊടുക്കേണ്ടതുമാണ്.

4-2 ഓഡിറ്റ് പ്രത്യുപലോകനം

| | |
|--|------------|
| ഓഡിറ്റ് വർഷത്തെ ആകെ വരവ് | 6041173255 |
| ഓഡിറ്റ് വർഷത്തെ ആകെ ചെലവ് | 4956853519 |
| വരവിനങ്ങളിലുള്ള നഷ്ടം/കറവ് | 22765313 |
| ചെലവിനങ്ങളിലുള്ള നഷ്ടം / ഓഡിറ്റിൽ അംഗീകരിക്കാത്ത തുക | 1636958 |
| ഓഡിറ്റിൽ തടസ്സപ്പെടുത്തിയ തുക | 17734088 |

4-2-1 സർവ്വകലാശാല ഫണ്ടിനുള്ളായ നഷ്ടം, ഒടുക്കാവശേഷിക്കുന്ന തുക, നിരാകരിച്ച/തടസ്സപ്പെടുത്തിയ തുക എന്നിവയുടെ വിശദാംശങ്ങൾ

| ഖണ്ഡിക നം. | സർവ്വകലാശാലാ ഫണ്ടിനുള്ളായ നഷ്ടം | | നിരാകരിച്ച തുക | തടസ്സപ്പെടുത്തിയ തുക |
|------------|---------------------------------|-------------|----------------|----------------------|
| | വരവ് നഷ്ടം/കറവ് | ചെലവു നഷ്ടം | | |
| 1-3-6 | | | 5,82,450 | |
| 1-3-11 | 2,12,11,142 | | | |
| 1-4-1-1 | | | | 1,26,474 |
| 1-4-1-3 | | | | 2,84,928 |
| 1-4-2-6 | | | | 53,542 |
| 1-4-5-2 | 15,048 | | | |
| 1-4-6-2 | | | | 1,34,877 |
| 1-4-7-1 | | | | 3,32,944 |
| 1-4-7-2 | | | 4,29,860 | |
| 1-4-4-7 | | | 80,000 | |
| 1-4-8-3 | 1,045 | | | |
| 1-4-13-3 | 5,27,00 | | | |
| 1-4-13-7 | | | | 2,00,000 |
| 1-4-13-11 | | 2,34,107 | | |
| 1-4-15-1 | | | | 66,736 |
| 1-4-17-6 | | | | 3,67,005 |
| 1-4-26-2 | 96,000 | | | |
| 1-4-26-5 | | 44,068 | | |
| 1-4-32-2 | | 2,465 | | |
| 1-4-32-10 | | | 15,601 | |
| 1-4-34-6 | | | | 1,34,211 |
| 1-4-34-9 | | 25,120 | | |
| 1-4-37-1 | 5,53,259 | | | |
| 1-4-38-2 | | 12,900 | | |

| | | | | |
|------------|--------------------|-----------------|------------------|--------------------|
| 1-4-38-3 | | 6380 | | |
| 1-4-40-1 | | | | 59,720 |
| 1-4-41-3 | | | 97008 | |
| 1-4-42-2 | | 20,670 | | |
| 1-4-43-2 | | | 75,329 | |
| 1-4-45-2 | | | | 6000 |
| 1-4-45-3 | | | 11,000 | |
| 1-4-46-2 | 94,185 | | | |
| 1-4-48-2 | 5,15,317 | | | |
| 1-4-48-4 | | | | 1,59,67,651 |
| 1-4-50-1 | 2,26,617 | | | |
| | | | | |
| ആകെ | 2,27,65,313 | 3,45,710 | 12,91,248 | 1,77,34,088 |



ജോയിന്റ് ഡയറക്ടർ

അനുബന്ധം - 1

വാർഷിക കണക്ക് 2017-18

ANNUAL ACCOUNTS 2017-2018 RECEIPTS STATUS

| Head of Account | Actual Receipts | Revised BE | (+) Increase/ (-) Decrease |
|---|-------------------|-------------------|-------------------------------|
| Non-Plan Schemes | | | |
| Statutory Grant from Govt. Non-Plan | 3241965400 | 3241965000 | 400 |
| Total | 3241965400 | 3241965000 | 400 |
| Plan Schemes | | | |
| Plan grant from Agricultural Department (General) | 100000000 | 320000000 | -220000000 |
| Plan grant from Agricultural Department (Project specific) | 0 | 100000000 | -100000000 |
| State Plan Project | 289050000 | 0 | 289050000 |
| Total | 389050000 | 420000000 | -30950000 |
| EAP Projects | | | |
| ICAR Projects - 100 percent | 149192430 | 117984000 | 31208430 |
| ICAR Co-ordinated Projects | 133961370 | 284902500 | -150941130 |
| Other Externally Aided Projects | 185402020 | 150611500 | 34790520 |
| Gok Project Specific Assistance(PLAN) | 46303000 | 0 | 46303000 |
| Total | 514858820 | 553498000 | -38639180 |
| Revolving Fund | | | |
| ICAR Revolving Fund | 108649945 | 84035000 | 24614945 |
| KAU Revolving Fund | 188208173 | 226866000 | -38657827 |
| OEAP Revolving Fund | 80291891 | 97056000 | -16764109 |
| Total | 377150009 | 407957000 | -30806991 |
| Internal Receipt | | | |
| FEES | 61581985 | 36163200 | 25418785 |
| COLLEGE PROPERTIES | 15437645 | 16862600 | -1424955 |
| UNIVERSITY PROPERTIES | 85930545 | 60099400 | 25831145 |
| RECEIPTS FROM SCHEMES SPONSORED BY ICAR & OTHER AGENCIES | 205528 | 0 | 205528 |
| INTERESTS | 30156189 | 14788500 | 15367689 |
| MISCELLANEOUS | 2773549 | 16624200 | -13850651 |
| PENSION | 2014550 | 1100000 | 914550 |
| CHEQUE FORFIT | 22279 | 0 | 22279 |
| Total | 198122270 | 145637900 | 52484370 |
| SUMMARY | | | |
| Non-Plan Schemes | 3241965400 | 3241965000 | 400 |

| | | | |
|------------------|-------------------|-------------------|------------------|
| Plan Schemes | 389050000 | 420000000 | -30950000 |
| EAP Projects | 514858820 | 553498000 | -38639180 |
| Revolving Fund | 377150009 | 407957000 | -30806991 |
| Internal Receipt | 198122270 | 145637900 | 52484370 |
| Total | 4721146499 | 4769057900 | -47911401 |

ANNUAL ACCOUNTS 2017-2018 EXPENDITURE STATUS

| Head of Account | Actual Expenditure | Revised BE | (+) Increase/ (-) Decrease |
|--|--------------------|------------------|-------------------------------|
| 10 Management and Administration | | | |
| Non-Plan Schemes | 196952685 | 219546300 | 22593615 |
| Plan Schemes | 161141 | 161900 | 759 |
| Other Externally Aided Projects | -151836 | 0 | 151836 |
| Total | 196961990 | 219708200 | 22746210 |
| 11 Additional Suspense Fund | | | |
| Non-Plan Schemes | 0 | 258715000 | 258715000 |
| Total | 0 | 258715000 | 258715000 |
| 20 Library (20 to 29) Education) | | | |
| Non-Plan Schemes | 36599702 | 43375000 | 6775298 |
| Plan Schemes | 475514 | 506000 | 30486 |
| Total | 37075216 | 43881000 | 6805784 |
| 21 Agricultural Education | | | |
| Non-Plan Schemes | 550571122 | 681480000 | 130908878 |
| Plan Schemes | 30912919 | 46564700 | 15651781 |
| ICAR Projects - 100 percent | 75280821 | 43361700 | -31919121 |
| Other Externally Aided Projects | 4692291 | 6088600 | 1396309 |
| Total | 661457153 | 777495000 | 116037847 |
| 22 Co-operation & Banking Education | | | |
| Non-Plan Schemes | 38969216 | 49323000 | 10353784 |
| Plan Schemes | 1484949 | 5266300 | 3781351 |
| Total | 40454165 | 54589300 | 14135135 |
| 23 Forestry Education | | | |
| Non-Plan Schemes | 32381293 | 35510000 | 3128707 |
| Plan Schemes | 2458461 | 4593500 | 2135039 |
| ICAR Projects - 100 percent | 8154000 | 2200000 | -5954000 |
| Total | 42993754 | 42303500 | -690254 |
| 24 Agricultural Engineering Education | | | |
| Non-Plan Schemes | 80643033 | 101751000 | 21107967 |
| Plan Schemes | 1615955 | 4541900 | 2925945 |
| ICAR Projects - 100 percent | 7996531 | 2200000 | -5796531 |
| Total | 90255519 | 108492900 | 18237381 |
| 26 Veterinary Education | | | |

| | | | |
|--|-------------------|-------------------|------------------|
| ICAR Projects - 100 percent | 8242323 | 2200000 | -6042323 |
| Total | 8242323 | 2200000 | -6042323 |
| 28 D.S.W. | | | |
| Non-Plan Schemes | 2754619 | 4173800 | 1419181 |
| Plan Schemes | 748995 | 1377300 | 628305 |
| Other Externally Aided Projects | 167890 | 556700 | 388810 |
| Total | 3671504 | 6107800 | 2436296 |
| 30 D.O.R.(30 to 39 Research) | | | |
| Non-Plan Schemes | 34199284 | 37996300 | 3797016 |
| Plan Schemes | 338243 | 637700 | 299457 |
| ICAR Projects - 100 percent | 7396850 | 9700000 | 2303150 |
| Other Externally Aided Projects | 130760 | 1000000 | 869240 |
| Total | 42065137 | 49334000 | 7268863 |
| 31 Agricultural Research | | | |
| Non-Plan Schemes | 618740703 | 722684000 | 103943297 |
| Plan Schemes | 53420054 | 64991300 | 11571246 |
| ICAR Projects - 100 percent | 23941817 | 26159600 | 2217783 |
| ICAR Co-ordinated Projects | 180846065 | 225771900 | 44925835 |
| Other Externally Aided Projects | 79689914 | 144523300 | 64833386 |
| KAU Revolving Fund | 451371 | 800000 | 348629 |
| Gok Project Specific Assistance(PLAN) | 70080918 | 131733000 | 61652082 |
| Total | 1027170842 | 1316663100 | 289492258 |
| 33 Forestry Research | | | |
| ICAR Co-ordinated Projects | 9778198 | 11491600 | 1713402 |
| Total | 9778198 | 11491600 | 1713402 |
| 34 Agricultural Engineering Research | | | |
| ICAR Co-ordinated Projects | 4232003 | 4506700 | 274697 |
| Other Externally Aided Projects | 2163144 | 2909600 | 746456 |
| Total | 6395147 | 7416300 | 1021153 |
| 40 Extension (40 to 49 Extension) | | | |
| Non-Plan Schemes | 75184950 | 91124900 | 15939950 |
| Plan Schemes | 47337725 | 83123500 | 35785775 |
| ICAR Projects - 100 percent | 62905617 | 66766700 | 3861083 |
| Other Externally Aided Projects | 15762787 | 21674600 | 5911813 |
| Gok Project Specific Assistance(PLAN) | 1500000 | 3250000 | 1750000 |
| Total | 202691079 | 265939700 | 63248621 |
| 50 Civil Works(50 to 59 Enginerring wings) | | | |
| Non-Plan Schemes | 102045724 | 114904600 | 12858876 |
| Plan Schemes | 2823013 | 3063300 | 240287 |
| Other Externally Aided Projects | 8710204 | 10287000 | 1576796 |
| Gok Project Specific Assistance(PLAN) | 15945000 | 16100000 | 155000 |
| Total | 129523941 | 144354900 | 14830959 |

| | | | |
|---------------------------------------|----------------------|-------------------|-------------------|
| 60 Estate | | | |
| Non-Plan Schemes | 2122674 | 2866000 | 743326 |
| Total | 2122674 | 2866000 | 743326 |
| 65 Revolving Fund | | | |
| Non-Plan Schemes | 8344720 | 12965000 | 4620280 |
| ICAR Revolving Fund | 61075823 | 85866000 | 24790177 |
| KAU Revolving Fund | 114759250 | 189571000 | 74811750 |
| OEAP Revolving Fund | 57003384 | 80251000 | 23247616 |
| Total | 241183177 | 368653000 | 127469823 |
| 70 E-Governance & ICT | | | |
| Plan Schemes | 663849 | 1791900 | 1128051 |
| Total | 663849 | 1791900 | 1128051 |
| 92 Pension & Compensation | | | |
| Non-Plan Schemes | 1571839670 | 2610000000 | 1038160330 |
| Total | 1571839670 | 2610000000 | 1038160330 |
| 99 Other Expense | | | |
| AUDIT RECOVERY [EXP] | -10872 | 0 | 0 |
| BANK CHARGES | 9403055.44 | 0 | 0 |
| MERIT AWARD | 3271 | 0 | 0 |
| OVER PAYMENT | 20736 | 0 | 0 |
| RE-DRAWAL OF DD CANCELLED | 254757 | 0 | 0 |
| REFUND OF FEES | 2087125 | 0 | 0 |
| REFUND OF MESS FEES | 354503 | 0 | 0 |
| RELEASING OVER PAYMENT | 305702 | 0 | 0 |
| SERVICE CHARGES | 753420.77 | 0 | 0 |
| STUDENT AMENITIES(INTERNAL) | 2978166 | 0 | 0 |
| Total | 16149864.21 | 0 | 0 |
| SUMMARY | | | |
| Non-Plan Schemes | 3351349395 | 4986414900 | 1635065505 |
| Plan Schemes | 142440818 | 216619300 | 74178482 |
| ICAR Projects - 100 percent | 193917959 | 152588000 | -41329959 |
| ICAR Co-ordinated Projects | 194856266 | 241770200 | 46913934 |
| ICAR Revolving Fund | 61075823 | 85866000 | 24790177 |
| Other Externally Aided Projects | 111165154 | 187039800 | 75874646 |
| KAU Revolving Fund | 115210621 | 190371000 | 75160379 |
| OEAP Revolving Fund | 57003384 | 80251000 | 23247616 |
| Gok Project Specific Assistance(PLAN) | 87525918 | 151083000 | 63557082 |
| Other Expense | 16149864.21 | 0 | 0 |
| Total | 4330695202.21 | 6292003200 | 1977457862 |



ജോയിന്റ് ഡയറക്ടർ

അനുബന്ധം - 2

സംസ്ഥാന സർക്കാരിൽ നിന്നുള്ള പദ്ധതി ധനസഹായം

| ക്രമ നമ്പർ | ഉത്തരവ് നമ്പർ | തുക | വരവ് തീയതി |
|------------|--|-------------------|-------------|
| 1 | GO (Rt)No.698/2017/AGRI dtd 15.07.2017 | 101550000(E-LAMS) | 15-Jul-2017 |
| 2 | GO (Rt)No.80/2018/AGRI dtd 24.01.2018 | 100000000 | 24-Jan-2018 |
| 3 | GO (Rt)No.227/2018/AGRI dtd 16.03.2018 | 100000000 | 16-Mar-2018 |
| 4 | GO (Rt)No.226/2018/AGRI dtd 16.03.2018 | 87500000 | 16-Mar-2018 |



ജോയിന്റ് ഡയറക്ടർ

അനുബന്ധം - 3

സംസ്ഥാന സർക്കാരിൽ നിന്നുള്ള പദ്ധതിയേതര ധനസഹായം

| ക്രമ നമ്പർ | ഉത്തരവ് നമ്പർ | തുക | വരവ് തീയതി |
|------------|---|-----------|-------------|
| 1 | GO (Rt)No.438/2017/AD dtd 26.04.2017 | 270000000 | 26-Apr-2017 |
| 2 | GO (Rt)No.567/2017/AGRI dtd 30.05.2017 | 270327500 | 30-May-2017 |
| 3 | GO (Rt)No.646/2017/AGRI dtd 29.06.2017 | 270163750 | 29-Jun-2017 |
| 4 | GO (Rt)No.757/2017/AGRI dtd 31.07.2017 | 270163750 | 31-Jul-2017 |
| 5 | GO (Rt)No.810/2017/AGRI dtd 23.08.2017 | 270163750 | 23-Aug-2017 |
| 6 | GO (Rt)No.925/2017/AGRI dtd 28.09.2017 | 270163750 | 28-Sep-2017 |
| 7 | GO (Rt)No.1059/2017/AGRI dtd 30-10-2017 | 270163750 | 30-Oct-2017 |
| 8 | GO (Rt)No.1154/2017/AGRI dtd 29.11.2017 | 270163750 | 29-Nov-2017 |
| 9 | GO (Rt)No.1240/2017/AGRI dtd 29.12.2017 | 270000000 | 29-Dec-2017 |
| 10 | GO (Rt)No.85/2018/AGRI dtd 29.01.2018 | 270327500 | 29-Jan-2018 |
| 11 | GO (Rt)No.171/2018/AGRI dtd 26.02.2018 | 270163750 | 26-Feb-2018 |
| 12 | GO (Rt)No.255/2018/AGRI dtd 24.03.2018 | 270163750 | 24-Mar-2018 |



ജോയിന്റ് ഡയറക്ടർ

അനുബന്ധം - 4

ഐ സി എ ആർ ധനസഹായം (100%)

| Sl.NO | Project | Amount |
|-------|---|----------|
| 1 | 5200 Strenmgthening and Development of state Agricultural Universities (Development Grant) | 67162000 |
| 2 | 5151 ICAR SRF | 858010 |
| 3 | 5153 Library strenthening in Agricultural Universities | 3880000 |
| 4 | 5159 ICAR RAWE Programme | 7912000 |
| 5 | 5160 NTS-ICAR | 3687000 |
| 6 | 5221 ICAR-JRF | 1038960 |
| 7 | 5226 KAU-- - Academic - Experiential learning programme - COA Vellayani | 1550000 |
| 8 | 5176 Network Project on Harvesting Processing and value addition of Natural Resins and Gums | 1265000 |
| 9 | 5227 KAU- Academic - Experiential learning programme - COF Vellanikkara | 600000 |
| 10 | 5225 ICAR - Effect of High Hydrostatic pressure procesing on Textural and Nutritional Behavior of Minimally Processed Fruits and Vegetables | 1575000 |
| 11 | 5168 AICRP on PHT-ICAR-FCI Project"Study on determining storage losses of food grains.....Mgmt." | 1150000 |
| 12 | 5224 ICAR - Collaborative Reserch Project on Improvment of Banana for small holder farmers in the Greate lake Region of Africa.... | 570000 |
| 13 | 40002 TSP - AICRP on Cashew RARS CRS Madakkathra | 46000 |

| | | |
|----|--|-----------|
| 14 | 5142 ICAR -- NICRA | 295250 |
| 15 | 45102 CSS-Monitoring of Pesticide Residue at National Level | 5830000 |
| 16 | 5006 6521-ICAR Seed Project-Seed Prodn. in Agri.crops and Fisheries... | 1100000 |
| 17 | 5222 ICAR Seed Hub - Creation of seed Hubs for increasing indigenous production of pulses in India | 5950000 |
| 18 | 40001 TSP - AICRP on Cashew RARS Pilicode | 140000 |
| 19 | 40000 AICRP on Rice Voluntary Centre at RARS Vyttila | 20000 |
| 20 | 5219 NFSM-CC(AICRP on Sugarcane) | 30000 |
| 21 | 40004 KAU - DoE - KVKs UNDER KAU - "Sankalp Se Siddhi Programme" | 575720 |
| 22 | 5205 ICAR cluster frontline demonstration of pulses under NFSM for kvks | 572360 |
| 23 | 5504 Krishi Vigyan Kendra (ICAR 100%) | 39113940 |
| 24 | 40003 Skill Development Training Programme 2017-18 | 165200 |
| 25 | 5504 Krishi Vigyan Kendra (ICAR 100%) | 3905990 |
| 26 | 5218 Training Programmes under PDDUUKSU scheme of Unnat Bharat Abhiyan | 200000 |
| | TOTAL | 149192430 |



ജോയിന്റ് ഡയറക്ടർ

അനുബന്ധം - 5

ഐ സി എ ആർ കോ- ഓർഡിനേറ്റഡ് പ്രോജക്റ്റുകൾ

| Sl.No | Project | Amount |
|-------|---|----------|
| 1 | 6621 AICRP on Agro Forestry (ICAR 75-25) | 4650000 |
| 2 | 56676 AICRP on Soil test Crop response correlation | 1570000 |
| 3 | 6684 AINP on Agriculture Acarology | 1620000 |
| 4 | 6645 AICRP on farm implements and machinery | 2770000 |
| 5 | 6680 AICRP on Post Harvest Technology (ICAR 75:25) | 3700000 |
| 6 | 6637 AICRP on Medicinal Aromatic Plants (ICAR 75-25) | 7280000 |
| 7 | 6634 AIC Vegetable Improvement Project (ICAR 75-25) | 9564000 |
| 8 | 6623 AICRP on Water Management | 7171000 |
| 9 | 6635 AICRP on Biological control of crop pests (ICAR 75-25) | 3562000 |
| 10 | 6624 AICRP on Tropical Fruits (ICAR 75-25) | 9600000 |
| 11 | 6631 AICRP on Cashew (ICAR 75-25) | 2345000 |
| 12 | 6620 AICRP on Spices (ICAR 75%-25%) | 1201000 |
| 13 | 6639 AICRP on cropping pattern (ICAR 75-25) | 21092380 |
| 14 | 6636 AIC Floriculture Improvement Project (ICAR 75-25) | 4498750 |
| 15 | 6691 AICRP on Spices -New Project mode centre at Thrissur | 85500 |
| 16 | 6674 AICRP on Agrometeorology (75-25) | 1207500 |
| 17 | 6641 AICRIP on Nematode Pests & their control (ICAR 75-25) | 4848000 |
| 18 | 6642 AICRP on Forage Crops | 3150000 |
| 19 | 6649 AICRP on Honey Bee (ICAR 75-25) | 5125000 |
| 20 | 6678 AICRP on Mashroom. | 2500000 |

| | | |
|----|--|-----------|
| 21 | 6693 AINP on Biodiversity -Bio fertilizers | 450920 |
| 22 | 6644 AINP on Pesticide Residue (ICAR 75-25) | 2300000 |
| 23 | 6620 AICRP on Spices (ICAR 75%-25%) | 881500 |
| 24 | 6620 AICRP on Spices (ICAR 75%-25%) | 70000 |
| 25 | 6627 AIC Rice Improvement Project (ICAR 75-25) | 6407250 |
| 26 | 6640 AIC Project on Guar (Arid Legumes) | 2800000 |
| 27 | 6651 5508-NSP Breeder seed production unit (ICAR 75 - 25) | 2083000 |
| 28 | 6677 AICRP on long term fertilizer experiments | 2585990 |
| 29 | 6631 AICRP on Cashew (ICAR 75-25) | 2759000 |
| 30 | 6689 AICRP on Palms | 79000 |
| 31 | 6627 AIC Rice Improvement Project (ICAR 75-25) | 4248250 |
| 32 | 6690 AICRP on Management of Salt affected Soils & Use of Saline Water in Agriculture | 305000 |
| 33 | 6632 AICRP on Sugarcane (ICAR 75-25) | 3783000 |
| 34 | 6638 AICRP on weed control in plantation crops (ICAR 75-25) | 3633000 |
| 35 | 6622 All India Network Project on Agrl. Ornithology (75-25) | 1532000 |
| 36 | 6692 Project AINP on Vertebrate pest Management | 1175000 |
| 37 | 6693 AINP on Biodiversity -Bio fertilizers | 208330 |
| 38 | 6694 AICRP on micro & secondary nutrients & pollutant elements | 1120000 |
| | TOTAL | 133961370 |



ജോയിന്റ് ഡയറക്ടർ

അനുബന്ധം - 6

മറ്റ് ഫണ്ടിംഗ് ഏജൻസികളിൽ നിന്നുള്ള ധനസഹായം

| Sl.NO | Project | Amount |
|-------|---|----------|
| 1 | 8888 Suspense fund | 60325820 |
| 2 | 9150 KAU-RKVY Projec " Establishment of RKVY Project Management Cell in K.A.U" | 370000 |
| 3 | 70009 INSPIRE Fellowship to MS. Viswajyothi K (2016 - 21 -026) Ph.D scholar at COA Vellayani | 1512000 |
| 4 | 9195 KSCSTE- Fellowship to Vipitha. V.P Pg.D Student of Dept of Agronomy CoA, Vellayani | 350000 |
| 5 | 9863 KAU - Academic KSCSTE Fellowship To Mr.Ekatpur Sachinn Chandrakant COA vellayani | 284000 |
| 6 | 70004 KAU - Finance - Directorate of Environment and Climate Change (DOECC) Project - Assessing and Developing farm Tourism models in kerala | 2468000 |
| 7 | 70014 ICFRE (Indian Council of Forestry Research and Education) - Grant in Aid | 50000 |
| 8 | 8011 Kerala State Council for Science, Technology and Environment ; Process Optimization and Popularization of Fruit based products using fruit Pulp Concentrator funds for 2016-17 | 83460 |
| 9 | 9878 Evalutation Study of Garlic Varieties in Devikulam Block By Kerala Agricultural University | 1000000 |
| 10 | 9929 DISC at KAU | 1170000 |
| 11 | 9875 Vegetable development programme 2017-18 Training on Hi - tech mini poly house | 2500000 |
| 12 | 9933 KAU-EPB- Project Precision Farming Development Centre KCAET, Tavannur | 1100000 |
| 13 | 70041 Vocational traning programme to facilitators of 10 new agro service centres.....from 30/05/18 to 08/06/2018 | 200000 |
| 14 | 9821 NABARD-Establishment of Hi-tech nursery of fruit plants and vegetable at central prison at viyyur | 600000 |
| 15 | 9857 NABARD" Mega scale demonstration of pulse production and mechanisation technology in summer rice fallows at anthikad panchayath | 120000 |
| 16 | 9923 Shri.Paul Pothan IFCO Chair (OEAP) | 206440 |

| | | |
|----|---|----------|
| 17 | 8287 National Horticultural Mission on Spices and Aromatic plants. | 11400000 |
| 18 | 9809 DTPC project- agro tourism project for ARS Anakkayam | 1000000 |
| 19 | 9834 DCCD- District level Seminar on Cashew ARS Anakkayam | 40000 |
| 20 | 70003 DCCD Production of planting material establishment / modernization of Cashew Nursery | 750000 |
| 21 | 9840 DCCD Printing of Booklet on Cashew in regional language | 30000 |
| 22 | 9865 DCCD - MIDH - HRD - Farmers Training Programme on Cashew CRS Madakkathra | 90000 |
| 23 | 9876 DCCD - Farmers training programme on Cocoa 2017 - 18 at Cocoa Reserch | 90000 |
| 24 | 9877 DCCD - Farmers training Cocoa Reserch centre Vellanikkara | 150000 |
| 25 | 8277 DBT-MSc-Plant Bio-Technology Teaching Programme | 2705000 |
| 26 | 9295 DBT- Marker Assisted breeding to develop a bacterial wilt resistant chilli --- for tropical regions of India | 1029100 |
| 27 | 8287 National Horticultural Mission on Spices and Aromatic plants. | 5000000 |
| 28 | 8848 Forecasting Agrl. out put using Space,Agrometeorology and Land based Observations (FASAL) | 458030 |
| 29 | 9213 KAU-Finance-KSESTE Project Baseline Studies on Vegetable crops under protected cultivation in kerala , CoH, Vellanikkara | 359310 |
| 30 | 79966 Starting of experimental agrometeorological advisory service -AMB. | 564920 |
| 31 | 9151 KAU-FIN-DBT Project on Development of rice varieties for kerala with pyramided genes for resistance to BLB by marker assisted selection | 466500 |
| 32 | 9216 KSCSTE Project Molecular Characterization of spike braching in black pepper -NARP(SR) , Vellayani | 375740 |
| 33 | 9217 KSCSTE- Project Standerazation of market oriented production technology in aloevera and promotion of microenterpreneurship | 285630 |
| 34 | 9251 RKVY -Project Establishment of National Level QC Lab for Honey | 15000000 |
| 35 | 70001 KAU - Finance - M/S UPL Ltd Mumbai - Supervised field trial on Residue and persistance of Novaluron 9.45%+Lambda Cyhalothrin 1.9% ZC (GPF1316) on Cabbage | 250000 |
| 36 | 70002 KAU - Finance - M/S UPL Ltd Mumbai - Supervised field trial on Residue and persistance of Azoxystrobin 8.3% + Mancozeb 66.7% WG in paddy | 500000 |

| | | |
|----|---|----------|
| 37 | 70005 Supervised Field Trial on Residue and Persistence of Flubendiamide 240 + Thiacloprid 240 SC (Belt Expert) on Cucumber | 300000 |
| 38 | 70006 Residue and Dissipation of Trifloxystrobin 3.5 % + Propineb 61.3 % WG (FLINTPRO) on Chilly | 300000 |
| 39 | 70017 " Residue and Persistence of Mancozeb 52.6 % + Hexaconzole 2.4% WG (UPF209b) in Paddy" | 500000 |
| 40 | 70018 " Residue and Persistence of Azoxystrobin 4.7% + Mancozeb 59.7% + Tebuconazole 5.6% WG (GPF215) on Cucumber" | 300000 |
| 41 | 70019 " Residue and Persistence of Azoxystrobin 8.3% + Mancozeb 66.7% WG (Avancer Glow) in Tomato" | 250000 |
| 42 | 70036 Residue and Dissipation of Tebuconazole 430 SC on Tomato | 200000 |
| 43 | 70038 Residue and Dissipation of Trifloxystrobin 3.5 % + Propineb 61.3 % WG (FLINTPRO) on Tomato | 300000 |
| 44 | 70039 Residue and Dissipation of Flubendiamide 90 + Deltamethrin 60 SC (Fame Quick) on tomato | 300000 |
| 45 | 70040 Residue and Dissipation of Tebuconazole 50% + Trifloxystrobin 25% WG (NATIVO) on Brinjal | 300000 |
| 46 | 9095 Production &marketing of safe to eat(pesticide free) vegetables for sale through Government outlet | 2500000 |
| 47 | 9250 RKVY -Project Strengthening of Pesticide Residue lab to the status of state Refrrral Laboratory | 37900000 |
| 48 | 9870 IISER- SERB- Design of a surface enhanced spectroscopy based device for the rapid detection of organophosphate pesticides and pyrethroid insecticides in fruits and vegetables | 5934840 |
| 49 | 8540 New Agromet Field Unit in Kumarakom | 1033250 |
| 50 | 9938 Starting of experimental agromet.advisory service at RARS Pilicode | 1375440 |
| 51 | 70000 KAU - Finance - M/S Dow Agrosciences India Pvt Ltd Mumbai - Evaluation of the efficacy of penoxsulam 1.02% (w/w)+Cyhalofop butyl 5.1% (w/w)for weed control in Direct seeded Rice | 472000 |
| 52 | 70033 Conduct of Exhibition,Seminar, and All Kerala Quiz compation related to Mushroom | 25000 |
| 53 | 9268 DST- Project entitled "Identification of local strains from Kuttanad for Mushroom production and agro-waste composting " | 200000 |
| 54 | 8961 ITTO / INSPIRE Fellowship | 380000 |
| 55 | 9842 FFDA Project" Polyculture of brackish water fish in ponds" | 200000 |

| | | |
|----|---|-----------|
| 56 | 9872 Supervised Field Trial to evaluate the efficacy of XR-848 Benzyl Ester 12.5g/L + Penoxsulam 20g/l OD(w/y) for weed control in direct seeded Rice | 400000 |
| 57 | 9214 KSCSTE- Project Development & Validation of integrated pest management for poly house vegetables- AINPAO, CoH | 387270 |
| 58 | 9222 DBT-BIRAC-Project Metabolome analysis in ginger and product Development using gingerol | 488320 |
| 59 | 9867 ATMA Under the component B 13 at Extension Training Centere Vorkaady Manjeswar | 500000 |
| 60 | 70020 Skill Development Training of Gardeners - KVK Palakkad | 1150000 |
| 61 | 9866 DCCD - MIDH - HRD - Farmers Training Programme on Cashew KVK Pattambi | 90000 |
| 62 | 70025 Skill development training of gardeners KVK kannur | 650000 |
| 63 | 70015 Second level training to members of Agro Service Centre - Duration from 05/02/18 to 20/02/18 at KVK Kottayam | 150000 |
| 64 | 70023 SHM - MIDH Implementation of NHM programme 2017-18 -Skill development training of gardeners | 575000 |
| 65 | 9858 Conducting training to Kudumbasree members KVK Kottayam | 24080 |
| 66 | 9859 Kau - Finance ATAMA under the component B 13 At KVK Kottayam | 500000 |
| 67 | 9841 DCCD Production of Educational Video on Scientific Production of Cashew | 80000 |
| 68 | 9871 SMPB Funded Training Programme on "Sustainable organic culture technology transfer to Stake holders for augmenting raw drug production | 300000 |
| 69 | 9873 ATMA Project "Kalparaksha - Farmer participatory compact area group approach for intigrated coconut management at KVK Kollam | 400000 |
| 70 | 9854 Construction of post matric hostel for SC girls in vellayani campus | 10000000 |
| 71 | 9856 Ayyankali memorial govt.residential school -Reconstruction of compound wall | 72000 |
| 72 | 70022 Repair and Maintenance of Shri. Ayyankali Memorial Govt. Model Resedentaial Sports School , Vellayani | 3980870 |
| | TOTAL | 185402020 |

ജോയിന്റ് ഡയറക്ടർ

അനുബന്ധം -7
വിനിയോഗ സാക്ഷ്യപത്രങ്ങൾ

| ക്രമ നം | പ്രൊജക്ടിന്റെ/സ്കീമിന്റെ പേര് | ഏയുസി തുക | ഏയുസി നം | തീയതി |
|---------|--|-----------|-------------------------|------------|
| 1 | KVK Thrissur | 6889258 | KSA(AGU)S1-322(1)/2018 | 12.06.2018 |
| 2 | KVK Malappuram | 11892570 | KSA(AGU)S1-322(2)/2018 | 12.06.2018 |
| 3 | KVK Kannur | 4632345 | KSA(AGU)S1-322(3)/2018 | 12.06.2018 |
| 4 | KVK Wayanad | 6609810 | KSA(AGU)S1-322(4)/2018 | 12.06.2018 |
| 5 | KVK Kottayam | 9236741 | KSA(AGU)S1-322(5)/2018 | 12.06.2018 |
| 6 | KVK Palakkad | 9153483 | KSA(AGU)S1-322(6)/2018 | 12.06.2018 |
| 7 | KVK Kollam | 4632345 | KSA(AGU)S1-322(7)/2018 | 12.06.2018 |
| 8 | ICAR-Strengthening of Directorate of Extension | 697169 | KSA(AGU)S1-876/2018 | 02.11.2018 |
| 9 | ICAR- Sankalp se Siddhi Programme in all KVK's | 569793 | KSA(AGU)S1-468(2)/2018 | 12.06.2018 |
| 10 | ICAR- Skill Development Training Programme at KVK, Malappuram | 165200 | KSA(AGU)S1-468(3)/2018 | 12.06.2018 |
| 11 | AICRP on Fruits, BRS Kannara (75-25) | 9126459 | KSA(AGU)S1-168/2019 | 25.02.2019 |
| 12 | AICRP on Rice, Mancompu (75-25) | 7523278 | KSA(AGU)S1-818/2018 | 12.10.2018 |
| 13 | AICRP on Rice, Pattambi (75-25) | 7885919 | KSA(AGU)S1-448(3)/2018 | 19.06.2018 |
| 14 | AICRP on Sugarcane (75-25) | 4230747 | KSA(AGU)S1-448(4)/2018 | 19.06.2018 |
| 15 | AICRP on Pesticide Residues (75-25) | 2963002 | KSA(AGU)S1-448(5)/2018 | 19.06.2018 |
| 16 | AICRP on Medicinal & Aromatic Plants (75-25) | 7847078 | KSA(AGU)S1-673/2018 | 05.09.2018 |
| 17 | AICRP on micro & secondary nutrients & pollutant elements | 1138596 | KSA(AGU)S1-448(7)/2018 | 19.06.2018 |
| 18 | AICRP on Agricultural Acorology, Dept. Of Agricultural Entomology, CoH (75-25) | 1721858 | KSA(AGU)S1-448(8)/2018 | 19.06.2018 |
| 19 | CSS on Monitoring Pesticide Residue at National Level, College of Agriculture, Vellayani | 3804381 | KSA(AGU)S1-448(9)/2018 | 19.06.2018 |
| 20 | AICRP on Weed Control, CoH Vellanikkara (75-25) | 8670801 | KSA(AGU)S1-713/2018 | 21.08.2018 |
| 21 | AICRP on IFS CSRC Karamana & ECF Thiruvalla (75-25) | 12512650 | KSA(AGU)S1-448(11)/2018 | 19.06.2018 |
| 22 | AICRP on Nematodes in Agriculture (75-25) | 3771845 | KSA(AGU)S1-448(12)/2018 | 19.06.2018 |
| 23 | AICRP on Honey Bee & Pollinators NARP(SR), CoA Vellayani (75-25) | 4086601 | KSA(AGU)S1-448(13)/2018 | 19.06.2018 |

| | | | | |
|----|---|---------|-------------------------|------------|
| 24 | AICRP on Water Management (75-25) | 9974385 | KSA(AGU)S1-448(14)/2018 | 19.06.2018 |
| 25 | AICRP on STCR, CoH Vellanikkara (75-25) | 2351754 | KSA(AGU)S1-448(15)/2018 | 19.06.2018 |
| 26 | NICRA AICRP on Agrometeorology | 275126 | KSA(AGU)S1-815/2018 | 28.09.2018 |
| 27 | AICRP on Agrometeorology (75-25) | 1187636 | KSA(AGU)S1-448(17)/2018 | 19.06.2018 |
| 28 | AICRP on Forage Crops, NARP(SR), CoA Vellayani (75-25) | 4646443 | KSA(AGU)S1-448(18)/2018 | 19.06.2018 |
| 29 | AICRP on Mushroom, CoA Vellayani (75-25) | 1932035 | KSA(AGU)S1-448(19)/2018 | 19.06.2018 |
| 30 | ICAR- Network Project on Harvesting, Processing and Value Addition of Natural Resins & Gums | 653907 | KSA(AGU)S1-448(20)/2018 | 19.06.2018 |
| 31 | AICRP on Management of Salt affected Soils & Use of Saline Water in Agriculture | 360000 | KSA(AGU)S1-448(21)/2018 | 19.06.2018 |
| 32 | AICRP on NSP-BSP (crops) (75-25) | 2742400 | KSA(AGU)S1-448(22)/2018 | 19.06.2018 |
| 33 | AICRP on PHT- KCAET Thavanur | 4387070 | KSA(AGU)S1-448(23)/2018 | 19.06.2018 |
| 34 | AICRP on Agroforestry (75-25) | 7346840 | KSA(AGU)S1-448(24)/2018 | 19.06.2018 |
| 35 | AICRP on Vegetable Impvment Project, CoH Vellanikkara (75-25) | 6822172 | KSA(AGU)S1-448(25)/2018 | 19.06.2018 |
| 36 | AICRP on Cashew, RARS Pilicode (75-25) | 1527885 | KSA(AGU)S1-448(26)/2018 | 19.06.2018 |
| 37 | AICRP on Cashew TSP, RARS Pilicode | 140000 | KSA(AGU)S1-448(27)/2018 | 19.06.2018 |
| 38 | AICRP on LTFE (75-25) | 2318744 | KSA(AGU)S1-448(28)/2018 | 19.06.2018 |
| 39 | AICRP on FIM KCAET Thavanur (75-25) | 3174002 | KSA(AGU)S1-448(29)/2018 | 19.06.2018 |
| 40 | AICRP on Spices, Panniyur (75-25) | 4300973 | KSA(AGU)S1-1052/2018 | 07.12.2018 |
| 41 | AICRP on Biological Control of Crop Pest, CoH, Vellanikkara (75-25) | 3590443 | KSA(AGU)S1-448(31)/2018 | 19.06.2018 |
| 42 | FLD -AICRP on Rice, Pattambi | 140000 | KSA(AGU)S1-448(32)/2018 | 19.06.2018 |
| 43 | AICRP on Arid Legumes (75-25) | 2724161 | KSA(AGU)S1-89/2019 | 30.01.2019 |
| 44 | ICAR-Areawide Integrated Pest Management for Wilt Deseases in Black Pepper | 120534 | KSA(AGU)S1-448(34)/2018 | 19.06.2018 |
| 45 | AICRP on Cashew, Madakkathara (75-25) | 5276435 | KSA(AGU)S1-448(35)/2018 | 19.06.2018 |
| 46 | AICRP on Cashew TSP, Madakkathara | 46000 | KSA(AGU)S1-448(36)/2018 | 19.06.2018 |
| 47 | AINP on Vertebrate Pest Management | 2217550 | KSA(AGU)S1-448(37)/2018 | 19.06.2018 |
| 48 | AICRP on Palms -Voluntry centre at Cocoa Research centre, Vellanikkara (75-25) | 99485 | KSA(AGU)S1-448(38)/2018 | 19.06.2018 |
| 49 | AICRP on Spices, Ambalavayal (75-25) | 77589 | KSA(AGU)S1-1053/2018 | 07.12.2018 |

| | | | | |
|----|--|----------|-------------------------|------------|
| 50 | AICRP on Spices, Thrissur (75-25) | 199478 | KSA(AGU)S1-448(40)/2018 | 19.06.2018 |
| 51 | AICRP on Floriculture (75-25) | 4120641 | KSA(AGU)S1-448(41)/2018 | 19.06.2018 |
| 52 | AINP on Sol Biodiversity (75-25) | 501506 | KSA(AGU)S1-448(42)/2018 | 19.06.2018 |
| 53 | ICAR SRF | 865500 | KSA(AGU)S1-517/2018 | 06.07.2018 |
| 54 | 2nd Group meeting AINP on VPM | 118000 | KSA(AGU)S1-563/2018 | 06.07.2018 |
| 55 | ICAR Seed Project- Seed Production in Agricultural Crops | 854665 | KSA(AGU)S1-518(1)/2018 | 06.07.2018 |
| 56 | ICAR Seed Project- Seed Production in Agricultural Crops TSP | 94838 | KSA(AGU)S1-518(2)/2018 | 06.07.2018 |
| 57 | AINP on Sol Biodiversity, CoA, Vellayani (75-25) | 365112 | KSA(AGU)S1-535/2018 | 05.07.2018 |
| 58 | ICAR - Collaborative Reserch Project on Improvment of Banana for small holder farmers in the Greate lake Region of Africa.... | 284400 | KSA(AGU)S1-830/2018 | 28.02.2018 |
| 59 | ICAR – Strengthening and Development of Agricultural Education in SAU's (Development Grant) | 80276567 | KSA(AGU)S1-827/2018 | 02.11.2018 |
| 60 | ICAR – RAWE | 7804563 | KSA(AGU)S1-820/2018 | 28.09.2018 |
| 61 | ICAR – National Talent Scholaship | 3024931 | KSA(AGU)S1-822/2018 | 28.09.2018 |
| 62 | Demonstration for Popularizing finger millets in the Tribal Areas of Palakkad | 0 | KSA(AGU)S1-829/2018 | 07.11.2018 |
| 63 | FLD -AICRP on Rice, mancompu 16-17 | 0 | KSA(AGU)S1-907/2018 (1) | 07.11.2018 |
| 64 | FLD -AICRP on Rice, mancompu 17-18 | 0 | KSA(AGU)S1-907/2018 (2) | 07.11.2018 |
| 65 | Library strengthening in agricultural Universities | 3899630 | KSA(AGU)S1-819/2018 | 28.09.2018 |
| 66 | AiCRP on Spices, Pambadumpara(75-25) | 2359633 | KSA(AGU)S1-1046/2018 | 17.12.2018 |
| 67 | ICAR – National Fellow Project – Effect of High Hydrostic pressure processing on Textural and Nutritional behaviour of minimally processed Fruits and Vegetables | 6725000 | KSA(AGU)S1-1109/2018 | 06.12.2018 |
| 68 | AICRP on Rice Moncompu (revised) | 6532229 | KSA(AGU) S1-243/2018(1) | 12.04.2018 |
| 69 | AICRP on Rice Moncompu TSP (revised) | 400000 | KSA(AGU) S1-243/2018(2) | 12.04.2018 |
| 70 | ICAR -ARYA Project at KVK Kannur | 0 | KSA(AGU)S1-828/2018 | 28.09.2019 |
| 71 | DST Project – IISER -SERB -Design of surface enhanced spectroscopy based device for the rapid detection of organophosphate pesticides and phyrethoid insecticides in fruits and vegetables | 1088983 | KSA(AGU)S1-999/2018 | 26.03.2019 |

| | | | | |
|----|---|----------|-------------------------|------------|
| 72 | DST Project – Identification of local strains from kuttanad for Mushroom Production & agro waste management | 488600 | KSA(AGU)S1-1000/2018(1) | 30.03.2019 |
| 73 | | 278918 | KSA(AGU)S1-1000/2018(2) | 30.03.2019 |
| 74 | DBT Project – Development of molecular markers in rice associated with genes responsible for salinity tolerance, exploring new genetic variation & development of rice cultivators with strong tolerance to salinity through molecular breeding | 237237 | KSA(AGU)S1-602/2018 | 05.09.2018 |
| 75 | DST Project -Propagation and ex situ conservation of conscinium fenestratum (Geartn) Colebr-an endangered medicinal Plant | 458504 | KSA(AGU)S1-589/2018(1) | 12.10.2018 |
| 76 | | 137986 | KSA(AGU)S1-589/2018(2) | 12.10.2018 |
| 77 | DBT Project – Marker assisted breeding to develop a bacterial wilt resistant chilli paprika verity (Capsicul Annum L) suited for the tropical regions in India | 604257 | KSA(AGU)S1-486/2018(1) | 12.10.2018 |
| 78 | | 633317 | KSA(AGU)S1-486/2018(2) | 12.10.2018 |
| 79 | DBT Project – Supot to Msc Plant Biotechnology teaching Programme (H&D) | 2620371 | KSA(AGU)S1-894/2018 | 08.11.2018 |
| 80 | DBT Project – Development of ric varieties for Kerala with pyramided genes for resistance to BLB by marker aided selection | 471507 | KSA(AGU)S1-591/2018(1) | 12.10.2018 |
| 81 | | 597399 | KSA(AGU)S1-591/2018(2) | 12.10.2018 |
| 82 | DBT-BIRAC Metabolome Analsis in Giger and Product development using gingerol | 738075 | KSA(AGU)S1-485/2018(1) | 07.09.2018 |
| 83 | | 796943 | KSA(AGU)S1-485/2018(2) | 07.09.2018 |
| 84 | DBT Project on DIC | 994047 | KSA(AGU)S1-576/2018(1) | 28.12.2018 |
| 85 | | 801003 | KSA(AGU)S1-576/2018(2) | 28.12.2018 |
| 86 | CSS on NHM Spices and Aromatic Plants | 14252745 | KSA(AGU)S1-503/2018 | 11.07.2018 |
| 87 | IMD Project FASAL | 286145 | KSA(AGU)S1-881/2018 | 05.02.2019 |
| 88 | IMD Agromet Advisory Services at Kumarakom | 740412 | KSA(AGU)S1-878/2018 | 07.12.2018 |
| 89 | IMD Agromet Advisory Services at Thrissur | 848773 | KSA(AGU)S1-877/2018 | 07.12.2018 |
| 90 | IMD Agromet Advisory Services at Vellayani | 643841 | KSA(AGU)S1-686/2018 | 07.12.2018 |
| 91 | DCCD Farmers Training Cocoa Research centre | 150000 | KSA(AGU)S1-44/2019 | 28.02.2019 |
| 92 | CDB Project- Perfomance evaluation of elite seedlings in farmers fields of alappuzha and kollam districts | 373202 | KSA(AGU)S1-1170/2018(1) | 10.01.2019 |
| 93 | | 132264 | KSA(AGU)S1-1170/2018(2) | 10.01.2019 |
| 94 | Sri.Paul Pothan IFFCO Chair | 200472 | KSA(AGU)S1-900/2018 | 28.02.2019 |
| 95 | DCCD – MIDH Programe on cocoa faair | 50000 | KSA(AGU)S1-39/2019 | 28.02.2019 |

| | | | | |
|-----|---|-----------|--------------------------|------------|
| | 2015-16 | | | |
| 96 | GOK Plan Establishment of advanced center for tropical vegetable research | 0 | KSA(AGU) S1-93/2018(VI)a | 04.05.2018 |
| 97 | GOK Plan Establishment of advanced center for tropical vegetable research | 9426997 | KSA(AGU) S1-93/2018(VI)b | 04.05.2018 |
| 98 | GOK Plan Establishment of advanced center for tropical vegetable research | 5851811 | KSA(AGU) S1-93/2018(VI)c | 04.05.2018 |
| 99 | GOK Plan Organic farming and soil health management | 246105 | KSA(AGU) S1-93/2018(IX)a | 04.05.2018 |
| 100 | GOK Plan Organic farming and soil health management | 309754 | KSA(AGU) S1-93/2018(IX)b | 04.05.2018 |
| 101 | GOK- RKVY | 66920621 | KSA(AGU)S1-687/2018(1) | 04.09.2018 |
| 102 | GOK- RKVY | 82626730 | KSA(AGU)S1-687/2018(2) | 04.09.2018 |
| 103 | GOK- RKVY | 100240349 | KSA(AGU)S1-687/2018(3) | 04.09.2018 |
| 104 | GOK- RKVY | 78440031 | KSA(AGU)S1-687/2018(4) | 04.09.2018 |
| 105 | GOK- RKVY | 137258782 | KSA(AGU)S1-687/2018(5) | 04.09.2018 |
| 106 | GOK- RKVY | 115037258 | KSA(AGU)S1-687/2018(6) | 04.09.2018 |
| 107 | GOK- RKVY | 88270453 | KSA(AGU)S1-687/2018(7) | 04.09.2018 |
| 108 | GOK Plan – Establishment of Advanced centre for Tropical Vegetables | 2765894 | KSA(AGU)S1-109/2019(1) | 26.03.2019 |
| 109 | | 653993 | KSA(AGU)S1-109/2019(2) | 26.03.2019 |
| 110 | GOK Plan – Centre for Intellectual Property Protection | 1833774 | KSA(AGU)S1-127/2018(1) | 30.10.2018 |
| 111 | | 481901 | KSA(AGU)S1-127/2018(2) | 30.10.2018 |
| 112 | | 647618 | KSA(AGU)S1-992/2018 | 28.12.2018 |
| 113 | Annual Plan 2017-18 – Establishment of Advanced centre for Tropical Vegetable research at Department of Olericulture | 212900 | KSA(AGU)S1-142/2019 | 26.03.2019 |
| 114 | Vegetable Improvement Programme 2017-18 -Training on Hitch Mini Poly House | 585975 | KSA(AGU)S1-218/2019 | 30.03.2019 |
| 115 | Annual Plan 2012-13 – Hitech Farming study on structural design 7 management of Hi-tech horticulture in kerala | 3133148 | KSA(AGU)S1-204-2019 | 30.03.2019 |
| 116 | Vegetable Improvement Programme 2017-18 Evaluation study of Garliv verities in devikulam block | 180644 | KSA(AGU)S1-217-2019 | 30.03.2019 |
| 117 | NABARD Project – Formation of Farmer Producer Organization in Production, Procurement and Marketing of Kuttiattur Mango | 93445 | KSA(AGU)S1-205/2019 | 30.03.2019 |
| 118 | ATMA – Managemt of Dieback disease complex in nutmeg | 406172 | KSA(AGU)S1-1003/2018 | 27.03.2019 |
| 119 | ATMA- Integrated crop management strategy for enhanced productivity in | 176469 | KSA(AGU)S1-125/2019 | 26.03.2019 |

| | | | | |
|-----|---|---------|--------------------------|------------|
| | Orumundakan Tract | | | |
| 120 | Establishment of Technology Refinement and Market Programme – TREMAP | 4346843 | KSA(AGU)S1-858/2018 | 05.02.2019 |
| 121 | Establishment of Techno Incubation Centre for the commercialization of Value added Products from under exploited fruits and vegetables | 3000000 | KSA(AGU)S1-682/2018 | 30.03.2019 |
| 122 | SHM Project – Entrepreneurship development of sustainable livelihood for SC?ST women through the Production of tissue culture plants under the scheme | 747950 | KSA(AGU)S1-427/2018 | 12.10.2018 |
| 123 | SHM Project – Entrepreneurship development in value addition of under exploited fruit of homsteads | 399950 | KSA(AGU)S1-370/2018 | 12.10.2018 |
| 124 | SHM Project – FLD on Vertical Farming System- Giggins Farm Villa | 962204 | KSA(AGU)S1-671/2018 | 09.10.2018 |
| 125 | DTPC Project – Agrotourism Project for Agricultural Research Station anakkayam | 1910900 | KSA(AGU)S1-1024/2018(1) | 05.02.2019 |
| 126 | | 1886100 | KSA(AGU)S1-1024/2018(2) | 05.02.2019 |
| 127 | ACABC Training – TSS Vellayani | 150000 | KSA(AGU)S1-690/2018(1) | 05.02.2019 |
| 128 | | 109000 | KSA(AGU)S1-690/2018(2) | 05.02.2019 |
| 129 | SMPB Funded Training Programme- Organic Mediculture Technology transfer to stakeholders for augmenting raw drug production | 299968 | KSA(AGU)S1-1002/2018 | 05.02.2019 |
| 130 | MIDH Precision farming development centre at Tavanur | 2163144 | KSA(AGU)S1-1158/2018 | 01.02.2019 |
| 131 | ATMA Project Integrated deredictory Bird management in Rice & Vegetables | 338122 | KSA(AGU)S1-274/2018(1) | 16.10.2018 |
| 132 | KFD Project – Preperation of Biodiversity conservation plan for goodrical high vale biodiversity area | 45555 | KSA(AGU)S1-274/2018(2) | 16.10.2018 |
| 133 | ATMA Project Integrated management of leaf spot disease of Banana | 441218 | KSA(AGU)S1-274/2018(3) | 16.10.2018 |
| 134 | ATMA Project – Safe agricultural pactices for the management of mango hopper | 420302 | KSA(AGU)S1-274/2018(4) | 16.10.2018 |
| 135 | ATMA Project – Managementn of dieback disease complex in Nutmeg | 479871 | KSA(AGU)S1-274/2018(5) | 16.10.2018 |
| 136 | ACABC Training in Agri-clinic anf agri buisness management | 0 | KSA(AGU)S1-274/2018(6) | 16.10.2018 |
| 137 | ATMA Project – Participatory Techology development of innovative Technologies | 101031 | KSA(AGU)S1-274/2018(7) | 16.10.2018 |
| 138 | Evaluation Study of MGNREGS in Thrissur and Malappuram Districts | 638922 | KSA(AGU)S1-274/2018(8-1) | 16.10.2018 |

| | | | | |
|-----|---|---------|--------------------------|------------|
| 139 | | 38407 | KSA(AGU)S1-274/2018(8-2) | 16.10.2018 |
| 140 | | 392935 | KSA(AGU)S1-274/2018(8-3) | 16.10.2018 |
| 141 | ATMA Project – Assessment of grain quality and food security aspects of paddy grains produced and procured in Kottayam District | 78820 | KSA(AGU)S1-274/2018(9-1) | 16.10.2018 |
| 142 | | 340545 | KSA(AGU)S1-274/2018(9-2) | 16.10.2018 |
| 143 | | 80255 | KSA(AGU)S1-274/2018(9-3) | 16.10.2018 |
| 144 | WGDP – Income & Livelihood Improvement of Banan Farmers in southern wester Ghat tract through soil fertility intervention | 296049 | KSA(AGU)S1-1023/2018 | 30.03.2019 |
| 145 | WGDP- Exploration of Bio nematicide from potential plants of Western Ghats | 362451 | KSA(AGU)S1-918/2018 | 30.03.2019 |
| 146 | WGDP- Exploration of bacterial endophytes pf piper SPP. From western ghats for the management of Phytophthora Capscici infecting black pepper (Pepper Nigram L) | 178268 | KSA(AGU)S1-54/2019 | 30.03.2019 |
| 147 | WGDP – Explorative study & capacity development on human wildlife conflict management in selected forest tracts of kerala | 151808 | KSA(AGU)S1-859/2018 | 07.12.2018 |
| 148 | WGDP- Drought mitigating Agro-techniques for summer cultivation of oriental pickling melon i western ghat region | 229545 | KSA(AGU)S1-55/2019 | 28.02.2019 |
| 149 | WGDP – Assessment of insect Bio diversity & habitat management in cowpea with special emphasis to manage cowpea stem borer in western ghat tracts of Kollam district | 299599 | KSA(AGU)S1-1169/2018 | 28.02.2019 |
| 150 | WGDP project- Impact Assessment of existing nutrient managemant practices on soil health development of integrated nutrient package for sustainable production of banana in coconut based homesteads of westen ghats through farmers participatory approach | 317697 | KSA(AGU)S1-56/2019 | 28.02.2019 |
| 151 | KSCSTE Project – Productivity enhancement in rice through promoting zinc nutrition using mycorhizal smybiosis in kuttanad soils | 496779 | KSA(AGU) S1-307/2018 | 18.04.2018 |
| 152 | KSCSTE Project – Productivity enhancement in rice through promoting zinc nutrition using mycorhizal smybiosis in kuttanad soils | 1306218 | KSA(AGU) S1-307/2018(2) | 18.04.2018 |

| | | | | |
|-----|---|-------------------|-----------------------|------------|
| 153 | KSCSTE - Productivity enhancement in rice through promoting zinc nutrition using mycorrhizal symbiosis in kuttanad soil | 1306218 | KSA(AGU) S1-307/18 | 27.06.2018 |
| 154 | KSCSTE- KBC BIRD Project Value addition and product diversification of matured coconut water | 360815 | KSA(AGU)S1-438/18 | 11.07.2018 |
| 155 | KSCSTE- Corrective breeding of rice variety Jyothi to incorporate moderate panicle shattering | 872229 | KSA(AGU) S1-1161/2018 | 10.01.2019 |
| 156 | KSCSTE- Standardization of techniques for quality enhanced production and value added post harvest handling in Anthurium (anthurium andreanum L) | 376386 | KSA(AGU) S1-1001/2018 | 10.01.2019 |
| 157 | KSCSTE- A Comparative study on soil chemical and biological regimes under coconut ecosystem in redloam and laterite soils of Trivandrum District - A farmer participatory active research | 737864 | KSA(AGU) S1-1004/2018 | 20.12.2018 |
| 158 | KSCSTE- Accelerated breeding for anthracnose resistance in vegetable cowpea through molecular marker assisted selection | 1809221 | KSA(AGU) S1-1022/2018 | 07.01.2019 |
| 159 | KSCSTE- Synergism in defense & growth :Exploration of a root endophytic fungus piriformospora indica for the management of Fusarium wilt in banana with enhanced crop production | 1593545 | KSA(AGU) S1-1124/2018 | 28.02.2019 |
| 160 | KSCSTE - Back to lab- Empowerment of Rural women for cultivation of economically viable medicinal plants through Agro-biotechnological interventions | 745090 | KSA(AGU) S1-700/2018 | 12.10.2018 |
| 161 | KSCSTE- Process optimization and popularisation of fruit based products using fruit pulp concentrator | 324827 | KSA(AGU) S1-672/2018 | 07.11.2018 |
| 162 | KSCSTE - Standardization of market oriented production technology in aloe and promotion of micro entrepreneurship through value addition | 1560901 | KSA(AGU) S1-1106/2018 | 26.03.2019 |
| 163 | KSCSTE - Best Paper Award - Standardization & Documentation of traditional food based on indigenous food source | 49000 | KSA(AGU) S1-1131/2018 | 21.02.2019 |
| | | 1073421366 | | |



ജോയിന്റ് ഡയറക്ടർ

അനുബന്ധം 8
ഇയർ മാർക്ക്ഡ് ഫണ്ടുകൾ

a) സംക്ഷിപ്തങ്ങൾ

1) ജി.പി.എഫ്. ഫണ്ടിന്റെ സംക്ഷിപ്തം (2017-18)

| മുനിരിപ്പ് | | വരവ് | | പിൻവലിക്കൽ | | നീക്കിയിരിപ്പ് | |
|------------------|---------|-----------------------|-----------|-------------------|-----------|------------------|----------|
| ബാങ്ക് അക്കൗണ്ട് | 3197491 | ഫണ്ട് | 197626248 | ക്ളോഷർ/ NRA/TA | 198166566 | ബാങ്ക് അക്കൗണ്ട് | 10197435 |
| ട്രഷറി അക്കൗണ്ട് | 6627258 | ഡി.ഡി/ ചെക്ക് | 7362442 | | | ട്രഷറി അക്കൗണ്ട് | 6958621 |
| | | പലിശ ബാങ്ക് അക്കൗണ്ട് | 177820 | | | | |
| | | പലിശ ട്രഷറി അക്കൗണ്ട് | 331362 | | | | |
| ആകെ | 9824749 | ആകെ | 205497872 | ആകെ | 198166566 | ആകെ | 17156056 |

1)(a) **ജി.പി.എഫ്. ഫണ്ടിന്റെ വ്യത്യാസം (2017-18)**

| മുനിരിപ്പ് | വരവ് (വരിസംഖ്യ/ തിരിച്ചടവ്/ കടശ്ശിക/ പലിശ) | ആകെ വരവ് | പിൻ വലിച്ചതുക | നീക്കിയിരിപ്പ് | ബാങ്കിൽ യഥാർത്ഥ നീക്കിയിരിപ്പ് | ഫണ്ടുകളുടെ കുറവ് |
|------------|--|------------|---------------|----------------|--------------------------------|------------------|
| 986767472 | 243902789 | 1230670261 | 198166566 | 1032503695 | 17156056 | 1015347639 |

2) ഡബ്ബിൾ ഫി.എഫ്. ഫണ്ടിന്റെ സംക്ഷിപ്തം (2017-18)

| മുന്നിരിപ്പ് | | വരവ് | | പിൻവലിക്കൽ | | നീക്കിയിരിപ്പ് | |
|------------------|----------|-----------------------|----------|----------------|----------|------------------|----------|
| ബാങ്ക് അക്കൗണ്ട് | 2390958 | ഫണ്ട് | 26069989 | ക്ലോഷർ/ TA | 27359484 | ബാങ്ക് അക്കൗണ്ട് | 1338719 |
| ട്രഷറി അക്കൗണ്ട് | 14483640 | പലിശ ബാങ്ക് അക്കൗണ്ട് | 287649 | ബാങ്ക് ചാർജ്ജ് | 50393 | ട്രഷറി അക്കൗണ്ട് | 417593 |
| സ്ഥിര നിക്ഷേപം | 32505000 | പലിശ ട്രഷറി അക്കൗണ്ട് | 13933953 | | | സ്ഥിര നിക്ഷേപം | 60505000 |
| | | | | | | | |
| ആകെ | 49379598 | ആകെ | 40291591 | ആകെ | 27409877 | ആകെ | 62261312 |

2)(a) ഡബ്ബിൾ ഫി.എഫ്. ഫണ്ടിന്റെ വ്യത്യാസം (2017-18)

| മുന്നിരിപ്പ് | വരവ് (വരിസംഖ്യ/ തിരിച്ചടവ്/ കടശ്ശിക/ പലിശ) | ആകെ വരവ് | പിൻ വലിച്ചതുക | നീക്കി ഇരിപ്പ് | ഫണ്ട് കൈമാറിയത് | ബാങ്കിൽ യഥാർത്ഥ നീക്കിയിരപ്പ് | ഫണ്ടുകളുടെ കുറവ് |
|--------------|--|-----------|---------------|----------------|-----------------|-------------------------------|------------------|
| 76748422 | 23655789 | 100404211 | 27409877 | 72994334 | 26357638 | 62261312 | 10733022 |

3) എഫ്.ബി.എസ് ഫണ്ടിന്റെ സംക്ഷിപ്തം (2017-18)

| മുനിരിപ്പ് | | വരവ് | | പിൻവലിക്കൽ | | നീക്കിയിരിപ്പ് | |
|------------------|----------|-----------------------|---------|------------|---------|------------------|----------|
| ബാങ്ക് അക്കൗണ്ട് | 690276 | ഫണ്ട് | 757465 | ക്ളോഷർ | 1295052 | ബാങ്ക് അക്കൗണ്ട് | 746144 |
| ട്രഷറി അക്കൗണ്ട് | 1523035 | വരിസംഖ്യ | 71508 | | | ട്രഷറി അക്കൗണ്ട് | 503872 |
| സ്ഥിര നിക്ഷേപം | 32250000 | പലിശ ബാങ്ക് അക്കൗണ്ട് | 37980 | | | സ്ഥിര നിക്ഷേപം | 35650000 |
| | | പലിശ ട്രഷറി അക്കൗണ്ട് | 2864804 | | | | |
| | | | | | | | |
| ആകെ | 34463311 | ആകെ | 3731757 | ആകെ | 1295052 | ആകെ | 36900016 |

4) ഡബ്ല്യു.എഫ്.ബി.എസ് ഫണ്ടിന്റെ സംക്ഷിപ്തം (2017-18)

| മുനിരിപ്പ് | | വരവ് | | പിൻവലിക്കൽ | | നീക്കിയിരിപ്പ് | |
|------------------|-------|-----------------------|--------|------------|--------|------------------|-------|
| ബാങ്ക് അക്കൗണ്ട് | 29712 | ഫണ്ട് | 197900 | ക്ളോഷർ | 180671 | ബാങ്ക് അക്കൗണ്ട് | 48146 |
| ട്രഷറി അക്കൗണ്ട് | ഇല്ല | പലിശ ബാങ്ക് അക്കൗണ്ട് | 1471 | | | ട്രഷറി അക്കൗണ്ട് | 60428 |
| | | പലിശ | 260328 | | | | |

| | | | | | | | |
|----------------|---------|----------------------------------|--------|------------|--------|----------------|---------|
| | | ട്രഷറി അക്കൗണ്ട് (സ്ഥിരനിക്ഷേപം) | | | | | |
| സ്ഥിര നിക്ഷേപം | 2000000 | മറുത്തുവ | 100 | മറ്റുത്തുവ | 266 | സ്ഥിര നിക്ഷേപം | 2200000 |
| | | | | | | | |
| ആകെ | 2029712 | ആകെ | 459799 | ആകെ | 180937 | ആകെ | 2308574 |

5) ഡബ്ല്യു.എഫ്.എസ്. ഫണ്ടിന്റെ സംക്ഷിപ്തം (2017-18)

| മുന്നിരിപ്പ് | | വരവ് | | പിൻവലിക്കൽ | | നീക്കിയിരിപ്പ് | |
|------------------|---------|---------------------------------------|---------|------------|---------|------------------|---------|
| ബാങ്ക് അക്കൗണ്ട് | 852003 | ഫണ്ട് | 761960 | ക്ലോഷർ | 1526242 | ബാങ്ക് അക്കൗണ്ട് | 198119 |
| ട്രഷറി അക്കൗണ്ട് | 393027 | വരിസംഖ്യ | 35258 | | | ട്രഷറി അക്കൗണ്ട് | 374665 |
| | | പലിശ ബാങ്ക് അക്കൗണ്ട് | 38886 | | | | |
| സ്ഥിര നിക്ഷേപം | 8600000 | പലിശ ട്രഷറി അക്കൗണ്ട് (സ്ഥിരനിക്ഷേപം) | 677392 | | | സ്ഥിര നിക്ഷേപം | 9300000 |
| | | പ്രവേശന ഫീസ് | 40500 | | | | |
| ആകെ | 9845030 | ആകെ | 1553996 | ആകെ | 1526242 | ആകെ | 9872784 |

6) ഡബ്ല്യു.ഡബ്ല്യു.എഫ്.എസ്. ഫണ്ടിന്റെ സംക്ഷിപ്തം(2017-18)

| | | | | | | | |
|------------------|---------|-----------------------|--------|------------|--------|------------------|---------|
| മുനിരിപ്പ് | | വരവ് | | പിൻവലിക്കൽ | | നീക്കിയിരിപ്പ് | |
| ബാങ്ക് അക്കൗണ്ട് | 1171372 | ഫണ്ട് | 586010 | ക്ളോഷർ | 112072 | ബാങ്ക് അക്കൗണ്ട് | 96864 |
| ട്രഷറി അക്കൗണ്ട് | ഇല്ല | പലിശ ബാങ്ക് അക്കൗണ്ട് | 51878 | മറ്റുള്ളവ | 324 | ട്രഷറി അക്കൗണ്ട് | ഇല്ല |
| സ്ഥിര നിക്ഷേപം | ഇല്ല | | | | | സ്ഥിര നിക്ഷേപം | 1600000 |
| ആകെ | 1171372 | ആകെ | 637888 | ആകെ | 112396 | ആകെ | 1696864 |

b) ഫിക്സ്ഡ് ഡെപ്പോസിറ്റ് വിശദാംശങ്ങൾ

| 1. WFBS FIXED DEPOSIT DETAILS AS ON 31-03-2018 | | | | | | |
|--|--------------|----------------|--------------|---------------|------------------|-----------------|
| Sl.No. | FD NUMBER | AMOUNT | OPENING DATE | MATURITY DATE | RATE OF INTEREST | PERIOD IN YEARS |
| 1 | AA No.240605 | 1000000 | 26.06.2017 | 26.06.2019 | 8.5% | 2 |
| 2 | AA No.119833 | 1000000 | 16.11.2017 | 16.11.2019 | 8.5% | 2 |
| 3 | AA No.671494 | 200000 | 12.03.2018 | 12.03.2020 | 8.5% | 2 |
| | | 2200000 | | | | |

| 2. WPF FIXED DEPOSIT DETAILS AS ON 31-03-2018 | | | | | | |
|---|-----------|-----------------|--------------|---------------|------------------|-----------------|
| Sl.No. | FD NUMBER | AMOUNT | OPENING DATE | MATURITY DATE | RATE OF INTEREST | PERIOD IN YEARS |
| 1 | 83639 | 50000 | 01.08.2015 | 01.08.2018 | 8.7% | 3 |
| 2 | 82679 | 525000 | 14.08.2015 | 14.08.2018 | 8.7% | 3 |
| 3 | 82683 | 5000000 | 17.08.2015 | 17.08.2018 | 8.7% | 3 |
| 4 | 82457 | 1100000 | 26.06.2015 | 26.06.2018 | 8.7% | 3 |
| 5 | 563339 | 380000 | 28.12.2015 | 28.12.2018 | 8.7% | 3 |
| 6 | 82597 | 5000000 | 23.07.2015 | 23.07.2018 | 9% | 3 |
| 7 | 563265 | 5000000 | 15.12.2015 | 15.12.2018 | 9% | 3 |
| 8 | 563338 | 5000000 | 30.12.2015 | 30.12.2018 | 9% | 3 |
| 9 | 82618 | 5000000 | 28.07.2015 | 28.07.2018 | 9% | 3 |
| 10 | 82640 | 5000000 | 04.08.2015 | 04.08.2018 | 9% | 3 |
| 11 | 267986 | 5000000 | 09.03.2018 | 09.03.2020 | 8.5% | 2 |
| 12 | 267987 | 5000000 | 09.03.2018 | 09.03.2020 | 8.5% | 2 |
| 13 | 267988 | 5000000 | 09.03.2018 | 09.03.2020 | 8.5% | 2 |
| 14 | 267989 | 3000000 | 09.03.2018 | 09.03.2020 | 8.5% | 2 |
| 15 | 117157 | 5000000 | 23.03.2018 | 23.03.2020 | 8.5% | 2 |
| 16 | 117158 | 5000000 | 23.03.2018 | 23.03.2020 | 8.5% | 2 |
| Total | | 60055000 | | | | |

| 3. FBS FIXED DEPOSIT DETAILS AS ON 31-03-2018 | | | | | | |
|---|-----------|--------|--------------|---------------|------------------|-----------------|
| Sl.No. | FD NUMBER | AMOUNT | OPENING DATE | MATURITY DATE | RATE OF INTEREST | PERIOD IN YEARS |
| 1 | 475917 | 500000 | 07.04.2016 | 07.04.2018 | 9% | 2 |
| 2 | 609275 | 700000 | 17.06.2016 | 17.06.2018 | 9% | 2 |
| 3 | 609350 | 900000 | 24.06.2016 | 24.06.2018 | 9% | 2 |
| 4 | 609677 | 350000 | 13.08.2016 | 13.08.2018 | 9% | 2 |
| 5 | 609750 | 900000 | 20.08.2016 | 20.08.2018 | 9% | 2 |
| 6 | 609887 | 100000 | 01.09.2016 | 01.09.2018 | 9% | 2 |
| 7 | 110009 | 500000 | 14.09.2016 | 14.09.2018 | 9% | 2 |

| | | | | | | |
|----|--------|---------|------------|------------|------|---|
| 8 | 110075 | 100000 | 04.10.2016 | 04.10.2018 | 9% | 2 |
| 9 | 110378 | 300000 | 15.11.2016 | 15.11.2018 | 9% | 2 |
| 10 | 119878 | 500000 | 20.11.2017 | 20.11.2018 | 8.5% | 1 |
| 11 | 119880 | 1000000 | 20.11.2017 | 20.11.2018 | 8.5% | 1 |
| 12 | 110454 | 200000 | 28.11.2016 | 28.11.2018 | 9% | 2 |
| 13 | 110663 | 600000 | 27.12.2016 | 27.12.2018 | 9% | 2 |
| 14 | 110739 | 50000 | 03.01.2017 | 03.01.2019 | 9% | 2 |
| 15 | 110885 | 900000 | 18.01.2017 | 18.01.2019 | 9% | 2 |
| 16 | 828188 | 800000 | 12.02.2017 | 12.02.2019 | 9% | 2 |
| 17 | 828189 | 800000 | 12.02.2017 | 12.02.2019 | 9% | 2 |
| 18 | 828288 | 1200000 | 24.02.2017 | 24.02.2019 | 9% | 2 |
| 19 | 828309 | 550000 | 01.03.2017 | 01.03.2019 | 9% | 2 |
| 20 | 828537 | 1400000 | 21.03.2017 | 21.03.2019 | 8.5% | 2 |
| 21 | 828741 | 1000000 | 07.04.2017 | 07.04.2019 | 8.5% | 2 |
| 22 | 828784 | 350000 | 13.04.2017 | 13.04.2019 | 8.5% | 2 |
| 23 | 828962 | 450000 | 30.04.2017 | 30.04.2019 | 8.5% | 2 |
| 24 | 240025 | 1500000 | 11.05.2017 | 11.05.2019 | 8.5% | 2 |
| 25 | 240124 | 1000000 | 19.05.2017 | 19.05.2019 | 8.5% | 2 |
| 26 | 240978 | 400000 | 25.05.2017 | 25.05.2019 | 8.5% | 2 |
| 27 | 240946 | 1100000 | 02.06.2017 | 02.06.2019 | 8.5% | 2 |
| 28 | 240817 | 250000 | 05.06.2017 | 05.06.2019 | 8.5% | 2 |
| 29 | 240651 | 1200000 | 16.06.2017 | 16.06.2019 | 8.5% | 2 |
| 30 | 240750 | 1300000 | 22.06.2017 | 22.06.2019 | 8.5% | 2 |
| 31 | 119546 | 1500000 | 30.07.2017 | 30.07.2019 | 8.5% | 2 |
| 32 | 240309 | 700000 | 17.08.2017 | 17.08.2019 | 8.5% | 2 |
| 33 | 119100 | 1300000 | 07.09.2017 | 07.09.2019 | 8.5% | 2 |
| 34 | 119099 | 1900000 | 07.09.2017 | 07.09.2019 | 8.5% | 2 |
| 35 | 119228 | 1400000 | 23.09.2017 | 23.09.2019 | 8.5% | 2 |
| 36 | 119309 | 700000 | 05.10.2017 | 05.10.2019 | 8.5% | 2 |
| 37 | 119975 | 1400000 | 27.11.17 | 27.11.19 | 8.5% | 2 |
| 38 | 264555 | 250000 | 01.12.2017 | 01.12.2019 | 8.5% | 2 |
| 39 | 264600 | 500000 | 08.12.2017 | 08.12.2019 | 8.5% | 2 |
| 40 | 264664 | 1700000 | 16.12.2017 | 16.12.2019 | 8.5% | 2 |

| | | | | | | |
|----|--------|-----------------|-------------|------------|------|---|
| 41 | 264825 | 500000 | 04.01.2018 | 04.01.2020 | 8.5% | 2 |
| 42 | 264881 | 1000000 | 11.01.2018 | 11.01.2020 | 8.5% | 2 |
| 43 | 671221 | 1900000 | 12.02..2018 | 12.02.2020 | 8.5% | 2 |
| | | 35650000 | | | | |

4. WFS FIXED DEPOSIT DETAILS AS ON 31.03.2018

| Sl.No. | FD NUMBER | AMOUNT | OPENING DATE | MATURITY DATE | RATE OF INTEREST | PERIOD IN YEARS |
|--------|-----------|----------------|--------------|---------------|------------------|-----------------|
| 1 | 609276 | 200000 | 17.06.2016 | 17.06.2018 | 9% | 2 |
| 2 | 609349 | 700000 | 24.06.2016 | 24.06.2018 | 9% | 2 |
| 3 | 609637 | 300000 | 06.08.2016 | 06.08.2018 | 9% | 2 |
| 4 | 609749 | 400000 | 20.08.2016 | 20.08.2018 | 9% | 2 |
| 5 | 119445 | 1000000 | 13.10.2017 | 13.10.2018 | 8.5% | 1 |
| 6 | 119879 | 250000 | 20.11.2017 | 20.11.2018 | 8.5% | 1 |
| 7 | 110421 | 200000 | 22.11.2016 | 22.11.2018 | 9% | 2 |
| 8 | 110455 | 200000 | 28.11.2016 | 28.11.2018 | 9% | 2 |
| 9 | 110856 | 200000 | 18.01.2017 | 18.01.2019 | 9% | 2 |
| 10 | 828680 | 800000 | 30.03.2017 | 30.03.2019 | 8.5% | 2 |
| 11 | 828851 | 200000 | 22.04.2017 | 22.04.2019 | 8.5% | 2 |
| 12 | 240024 | 200000 | 11.05.2017 | 11.05.2019 | 8.5% | 2 |
| 13 | 240930 | 200000 | 28.05.2017 | 28.05.2019 | 8.5% | 2 |
| 14 | 240652 | 500000 | 19.06.2017 | 19.06.2019 | 8.5% | 2 |
| 15 | 119547 | 1400000 | 30.07.2017 | 30.07.2019 | 8.5% | 2 |
| 16 | 119133 | 1000000 | 14.09.2017 | 14.09.2019 | 8.5% | 2 |
| 17 | 119308 | 250000 | 05.10.2017 | 05.10.2019 | 8.5% | 2 |
| 18 | 264554 | 300000 | 01.12.2017 | 01.12.2019 | 8.5% | 2 |
| 19 | 264715 | 300000 | 23.12.2017 | 23.12.2019 | 8.5% | 2 |
| 20 | 671222 | 700000 | 12.02.2018 | 12.02.2020 | 8.5% | 2 |
| | | 9300000 | | | | |



ജോയിന്റ് ഡയറക്ടർ

അനുബന്ധം - 9
എൻഡോമെന്റുകൾ

| SL NO. | ENDOWMENT NO. | AMOUNT | TREASURY/BANK | DATE | DATE OF MATURITY | RATE OF INTEREST | PURPOSE |
|--------|-------------------------------------|--------|------------------------|------------|------------------|------------------|---|
| 1 | AA NO.156281/7990 10500614424 | 10000 | SUB TREASURY TCR | 25/01/2019 | 25/01/2024 | 7.50% | DR I P SREEDHARAN NAMBIAR ENDOWMENT |
| 2 | 67142606524 | 6778 | SBT MAIN TCR | 02/02/2017 | 02/02/2020 | 6.50% | FOUR ENDOWMENT TOGETHER |
| 3 | JK NO.172010/7990 10500397979 | 150000 | SUB TREASURY TCR | 19/05/2018 | 19/05/2019 | 8.50% | PPIC SCHOLARSHIP |
| 4 | JJ No.671742/7990 10500379288 | 68200 | SUB TREASURY TCR | 10/04/2018 | 10/04/2023 | 8.50% | RKSD JAIN ENDOWMENT PRIZE IN FISHERIES (ADDL DEPOSIT) |
| 5 | JK NO.172229/7990 10500410051 | 2867 | SUB TREASURY TCR | 08/06/2018 | 08/06/2019 | 8.50% | TRIVANDRUM LIVE STOCK IMPROVEMENT ASSOCIATION AWARD |
| 6 | JK NO.172228/7990 10500410049 | 5261 | SUB TREASURY TCR | 08/06/2018 | 08/06/2019 | 8.50% | RVC ROLLING TROPHY |
| 7 | JK No.172511/7990 10500432865 | 6100 | SUB TREASURY TCR | 10/07/2018 | 05/06/2023 | 8.50% | M N PARAMESWARAN MEMORIAL ENDOWMENT |
| 8 | AA NO.240563/7990 10500162710 | 5000 | SUB TREASURY TCR | 28/06/2017 | 28/06/2020 | 8.50% | LATE ABRAHAM THOMAS ENDOWMENT |
| 9 | A/c No.67188722048 | 100000 | SBT VKA | 06/07/2012 | 06/07/2022 | 8.75% | DR. KUMARY SUSHAMA MEMORIAL ENDOWMENT |
| 10 | JKNo.172712/79 9010500452579 | 5500 | SUB TREASURY TCR | 27/07/2018 | 27/07/2019 | 8.50% | VIII DAIRY INDUSTRY CONFERENCE GOLD MEDAL |

| | | | | | | | |
|----|---|--------|------------------------|------------|------------|-------|---|
| 11 | R.No12107A/c No.27753 | 50000 | SCB VKA | 27/07/2018 | 27/07/2019 | 8.25% | DR T P MANOMOHANDAS MEMORIAL ENDOWMENT |
| 12 | JK No.172713/7990 1050045258617 8496 | 10000 | SUB TREASURY TCR | 28/07/2018 | 28/07/2019 | 8.50% | E P MADHAVAN NAIR MEMORIAL ENDOWMENT (AGRI) |
| 13 | AA No.427551 / 27101 | 2500 | SUB TREASURY TCR | 30/07/2015 | 30/07/20 | 9.00% | DR N KUNJAN PILLAI MEMORIAL ENDOWMENT |
| 14 | JJ No.399999/2709 9 | 7800 | SUB TREASURY TCR | 30/07/2015 | 30/07/20 | 9.00% | ASPEE GOLD MEDAL |
| 15 | JJ No.400000 / 27100 | 3400 | SUB TREASURY TCR | 30/07/2015 | 30/07/20 | 9.00% | DR N KUNJAN PILLAI MEMORIAL ENDOWMENT (FIS HERIES BRANCH) |
| 16 | R.No12017A/c No.27673 | 25000 | SCB VKA | 11/08/2018 | 11/08/2019 | 8.25% | LALITHA KALEESWARAN ENDOWMENT |
| 17 | JJ No.609678 / 29242 | 100000 | SUB TREASURY TCR | 16/08/2016 | 16/08/21 | 9.00% | DR KALEESWARAN MEMORIAL ENDOWMENT (NE W) |
| 18 | AA No.427646 / 27197 | 20000 | SUB TREASURY TCR | 03/09/2015 | 03/09/2020 | 9.00% | DR KALEESWARAN MEMORIAL ENDOWMENT |
| 19 | AA No.177910 /7990105005097 7 | 13500 | SUB TREASURY TCR | 17/09/2018 | 16/09/2023 | 8.50% | PANDALAM P R MADHAVAN PILLAI MEMORIAL ENDOWMENT (CO RPUS DEPOSIT) |
| 20 | AA No.177923 /7990105005101 81 | 10000 | SUB TREASURY TCR | 25/09/13 | 24/09/18 | 8.50% | KERALA VETY COLLEGE ALUMNI ASSOCIATION PRIZE |
| 21 | AA No.177922 /7990105005101 69 | 2500 | SUB TREASURY TCR | 25/09/2018 | 24/09/23 | 8.50% | KERALA VETY COLLEGE ALUMNI ASSOCIATION PRIZE |
| 22 | AA No.177921 /7990105005101 63 | 5000 | SUB TREASURY TCR | 25/09/2018 | 24/09/23 | 8.50% | DR RENJI P GEORGE MEMORIAL ENDOWMENT |

| | | | | | | | |
|----|---------------------------------------|--------|--------------------------------|------------|---------------|--------|---|
| 23 | AA NO.239246/7990 10500537447 | 300000 | SUB TREASURY TCR | 24/10/2018 | 24/10/2019 | 8.50% | DR.P.K.R.NAIR ENDOWMENT |
| 24 | AA NO 239129 / 7990105005300 61 | 1000 | SUB TREASURY TCR | 16/10/2018 | 15/10/2019 | 8.50% | FISH PROCESSING BEST STUDENT AWARD |
| 25 | AA NO.239409/7990 10500553360 | 12250 | SUB TREASURY TCR | 09/11/2018 | 09/11/2018 | 8.00% | KERALA VETY COLLEGE ALUMNI ASSOCIATION MEDAL (ADDL DEPOSIT) |
| 26 | AA NO.239410/7990 10500553371 | 6275 | SUB TREASURY TCR | 09/11/2018 | 09/11/2019 | 8.00% | DR.RENJI P GEORGE MEMORIAL ENDOWMENT(ADD L DEPOSIT) |
| 27 | AA No.119625 / 7990105002709 33 | 2000 | SUB TREASURY TCR | 27/10/2017 | 27/10/2022 | 8.50% | KAU AWARD FOR TRIBAL FARMER TRAINEES |
| 28 | AA No.239501 / 7990105005601 04 | 31800 | SUB TREASURY TCR | 16/11/18 | 16/11/19 | 8.00% | RKSD JAIN ENDOWMENT PRIZE IN FISHERIES |
| 29 | A/c No.67343635944 | 5250 | SBI VKA | 18/11/15 | 18/11/20 | 7.00% | FEDERAL BANK ENDOWMENT FUND |
| 30 | 210112/1072003 7506 | 200000 | DCB MANNUTHY | 11/12/2016 | 11/01/2022 | 8.00% | DR.K N SYAMASUNDARA N NAIR ENDOWMENT |
| 31 | AA No.239574 / 7990105005655 46 | 10600 | SUB TREASURY TCR | 23/11/2018 | 22/11/2023 | 8.00% | CHINNAMMA THOMAS MEMORIAL ENDOWMENT |
| 32 | JJ No.110605 / 7990105000354 41 | 1000 | SUB TREASURY TCR | 18/12/2016 | 18/12/2019 | 9.00% | MRS. DEVAKI NAIR ENDOWMENT |
| 33 | JJ No.110603 / 7990105000354 32 | 500000 | SUB TREASURY TCR | 18/12/2016 | 18/12/2019 | 9.00% | SARDAR PATEL AWARD |
| 34 | JJ No.110604 / 7990105000354 36 | 10800 | SUB TREASURY TCR | 18/12/2016 | 18/12/2019 | 9.00% | DR. LALITHA PREMA AWARD |
| 35 | No.5526 | 100000 | KERALA STATE CO- OP BANK | 09/08/1976 | PERMANEN T | 10.25% | KERALA STATE CO-OPERATION DIAMOND JUBILEE |

| | | | TVM | | | | ENDOWMENT (PERM DEPOSIT) |
|----|-------------------------------------|--------|------------------------|------------|------------|-------|-----------------------------|
| 36 | 1031400101048 37 | 500000 | SCB,VKA | 29/05/2017 | 29/05/2018 | 9.00% | FEMI JOSE ENDOWMENT |
| 37 | AA NO.239693/7990 10500572801 | 500000 | SUB TREASURY TCR | 29/11/2018 | 29/11/2019 | 8.00% | DR MRGK MENON ENDOWMENT |



ജോയിന്റ് ഡയറക്ടർ

അനുബന്ധം -10

ഫാണ്ടേഷൻ ഫണ്ട് - സ്ഥിര നിക്ഷേപങ്ങളുടെ വിവരം

| ക്രമ. നമ്പർ | എഫ്.ഡി നമ്പർ | തുക | കാലാവധി | | പലിശ നിരക്ക് |
|-------------|------------------------------|--------|------------|------------|--------------|
| 1 | JJ NO.563452/33008 | 500000 | 23-01-2016 | 23-01-2022 | 9% |
| 2 | JJ NO.563453/33009 | 500000 | 23-01-2016 | 23-01-2022 | 9% |
| 3 | JJ NO.563744/33299 | 500000 | 16-03-2016 | 16-03-2022 | 8% |
| 4 | JJ NO.563846/33391 | 500000 | 30-03-2016 | 30-03-2022 | 9% |
| 5 | AA NO.335093/799010500030777 | 500000 | 08-12-2016 | 07-12-2019 | 9% |
| 6 | AA NO.335094/799010500030778 | 500000 | 08-12-2016 | 07-12-2019 | 9% |
| 7 | AA NO.335558/799010570558 | 950000 | 01-02-2017 | 01-02-2020 | 9% |
| 8 | AA NO.335638/799010500075936 | 200000 | 09-02-2017 | 07-02-2020 | 9% |
| 9 | AA NO.335782/799010500091555 | 400000 | 22-02-2017 | 21-02-2020 | 9% |
| 10 | AA NO.335842/799010500092261 | 500000 | 28-02-2017 | 28-02-2020 | 9% |
| 11 | AA NO.342170/799010500117040 | 500000 | 28-03-2017 | 27-03-2020 | 8.50% |
| 12 | AA NO.342169/799010500117035 | 500000 | 28-03-2017 | 27-03-2020 | 8.50% |
| 13 | AA NO.342168/799010500117029 | 500000 | 28-03-2017 | 27-03-2020 | 8.50% |
| 14 | AA NO.342515/799010500139704 | 500000 | 15-05-2017 | 13-05-2020 | 8.50% |
| 15 | AA NO.342882/799010500162937 | 300000 | 30-06-2017 | 27-06-2020 | 8.50% |
| 16 | AA NO.436011/799010500172582 | 100000 | 19-07-2017 | 13-07-2020 | 8.50% |

| | | | | | |
|------------|------------------------------|-----------------|------------|------------|-------|
| 17 | AA NO.436012/799010500172586 | 700000 | 19-07-2017 | 19-07-2020 | 8.50% |
| 18 | AA NO.436042/799010500175037 | 500000 | 22-07-2017 | 21-07-2020 | 8.50% |
| 19 | AA NO.436367/799010500200863 | 200000 | 14-09-2017 | 11-09-2020 | 8.50% |
| 20 | AA NO.267233/799010500292294 | 500000 | 20-12-2017 | 19-12-2020 | 8.50% |
| 21 | AA NO.267584/799010500321526 | 500000 | 23-01-2018 | 20-01-2021 | 8.50% |
| 22 | AA NO.267717/799010500332691 | 500000 | 07-02-2018 | 05-02-2021 | 8.50% |
| 23 | AA NO.267764/799010500337288 | 500000 | 15-02-2018 | 12-02-2021 | 8.50% |
| 24 | AA NO.117001/799010500356979 | 1200000 | 12-03-2018 | 09-03-2021 | 8.50% |
| 25 | AA NO.117001/799010500356979 | 1200000 | 12-03-2018 | 09-03-2021 | 8.50% |
| 26 | AA NO.267407/799010500305649 | 500000 | 05-01-2018 | 01-01-2021 | 8.50% |
| ആകെ | | 13750000 | | | |



ജോയിന്റ് ഡയറക്ടർ

അനുബന്ധം - 11

ഫീസ്

| കോളേജിന്റെ പേര് | കോഴ്സ് | കുട്ടികളുടെ എണ്ണം | സെമസ്റ്റർ | ഫീസ് നിരക്ക് | ഒട്ടകേണ്ട ഫീസ് |
|--|----------|-------------------|-----------|--------------|-----------------|
| കോളേജ് ഓഫ് ഹോർട്ടിക്കൾച്ചർ, വെള്ളാനിക്കര | UG | 225 | 2 | 7500 | 3375000 |
| | PG | 132.5 | 2 | 10380 | 2750700 |
| | PhD | 54.5 | 2 | 10380 | 1131420 |
| | | | | | 7257120 |
| കോളേജ് ഓഫ് അഗ്രിക്കൾച്ചർ, വെള്ളായണി | UG | 405.5 | 2 | 7500 | 6082500 |
| | PG | 181.5 | 2 | 10380 | 3767940 |
| | PhD | 62.5 | 2 | 10380 | 1297500 |
| | | | | | 11147940 |
| കോളേജ് ഓഫ് കോപ്പറേഷൻ, ബാങ്കിംഗ് ആന്റ് മാനേജ്മെന്റ്, വെള്ളാനിക്കര | UG | 150 | 2 | 7500 | 2250000 |
| | PG | 5 | 2 | 10380 | 103800 |
| | PhD | 10.5 | 2 | 10380 | 217980 |
| | MBA (RF) | 59 | 2 | 25000 | 2950000 |
| | | | | | 5521780 |
| കോളേജ് ഓഫ് അഗ്രിക്കൾച്ചർ, പടന്നക്കാട് | UG | 208 | 2 | 7500 | 3120000 |
| | PG | 25 | 2 | 10380 | 519000 |
| | | | | | 3639000 |
| കോളേജ് ഓഫ് ഫോറസ്റ്റി, വെള്ളാനിക്കര | UG | 119 | 2 | 7500 | 1785000 |
| | PG | 25 | 2 | 10380 | 519000 |
| | PhD | 23 | 2 | 10380 | 477480 |
| | | | | | 2781480 |
| കേളപ്പുഴി കോളേജ് ഓഫ് അഗ്രി. എഞ്ചിനീയറിംഗ് & | UG | 175 | 2 | 7500 | 2625000 |

| | | | | | |
|--------------------|---------------------|----|---|-------|--------------------|
| ടെക്നോളജി, തവന്നൂർ | | | | | |
| | UG (Food- RF) | 86 | 2 | 26500 | 4558000 |
| | PG | 28 | 2 | 10380 | 581280 |
| | PhD | 10 | 2 | 10380 | 207600 |
| | | | | | 7971880 |
| ആകെ | | | | | 3,83,19,200 |

ജോയിന്റ് ഡയറക്ടർ

അനുബന്ധം - 12

ഫിസ്കൽ ഡെപ്പോസിറ്റ്- അൺക്യഷഡ്/ ലേറ്റ് ക്രെഡിറ്റ് തുകകൾ

| SL. NO | StationName | Account Name | Opening Balance | Office Closing Balance | Not Collected | Un Cashed |
|--------|--|----------------------------|-----------------|------------------------|---------------|-----------|
| 1 | 100-KAU CL,HQRS | FBS FD No:240817/150133 | 0.00 Cr | 250000 | 250000 | 0 |
| 2 | 202-Coll.of Agri., VLY.,Vellayani | FD-EAP- 67346779029 | 2000000.00 Dr | 0 | 35795 | 2279555 |
| 3 | 302-AINP on M & AP, VKA.,Vellanikkara | FD 57642 | 0.00 Cr | 0 | 500000 | 500000 |
| 4 | 302-AINP on M & AP, VKA.,Vellanikkara | FD 57643 | 0.00 Cr | 0 | 650000 | 650000 |
| 5 | 302-AINP on M & AP, VKA.,Vellanikkara | FD 57646 | 0.00 Cr | 0 | 100000 | 100000 |
| 6 | 302-AINP on M & AP, VKA.,Vellanikkara | FD 57647 | 0.00 Cr | 0 | 100000 | 100000 |
| 7 | 302-AINP on M & AP, VKA.,Vellanikkara | FD 60756 | 0.00 Cr | 0 | 100000 | 100000 |
| 8 | 302-AINP on M & AP, VKA.,Vellanikkara | FD 65321 | 0.00 Cr | 0 | 100000 | 100000 |
| 9 | 302-AINP on M & AP, VKA.,Vellanikkara | FD 68257 | 0.00 Cr | 0 | 100000 | 100000 |
| 10 | 302-AINP on M & AP, VKA.,Vellanikkara | FD 75947 | 0.00 Cr | 0 | 650000 | 650000 |
| 11 | 302-AINP on M & AP, VKA.,Vellanikkara | FD A/C - 46015 | 0.00 Cr | 0 | 0 | 40000 |
| 12 | 302-AINP on M & AP, VKA.,Vellanikkara | FD A/C - 46616 | 0.00 Cr | 0 | 0 | 200000 |
| 13 | 302-AINP on M & AP, VKA.,Vellanikkara | FD A/C - 46617 | 0.00 Cr | 0 | 0 | 100000 |
| 14 | 302-AINP on M & AP, VKA.,Vellanikkara | FD A/C - 46618 | 0.00 Cr | 0 | 0 | 100000 |
| 15 | 302-AINP on M & AP, VKA.,Vellanikkara | FD A/C - 48434 | 0.00 Cr | 0 | 0 | 100000 |
| 16 | 302-AINP on M & AP, VKA.,Vellanikkara | FD A/C - 48673 | 0.00 Cr | 0 | 0 | 100000 |
| 17 | 302-AINP on M & AP, VKA.,Vellanikkara | FD A/C - 48674 | 0.00 Cr | 0 | 0 | 100000 |
| 18 | 302-AINP on M & AP, VKA.,Vellanikkara | FD A/C - 49186 | 0.00 Cr | 0 | 0 | 100000 |
| 19 | 302-AINP on M & AP, VKA.,Vellanikkara | FD A/C - 49189 | 0.00 Cr | 0 | 0 | 130000 |
| 20 | 302-AINP on M & AP, VKA.,Vellanikkara | FD A/C - 49217 | 0.00 Cr | 0 | 0 | 100000 |
| 21 | 302-AINP on M & AP, VKA.,Vellanikkara | FD A/C - 49239 | 0.00 Cr | 0 | 0 | 100000 |

| | | | | | | |
|----|---|--|--------------|--------|---------|--------------|
| 22 | 302-AINP on M & AP, VKA.,Vellanikkara | FD A/C - 52757 | 0.00 Cr | 0 | 0 | 100000 |
| 23 | 302-AINP on M & AP, VKA.,Vellanikkara | FD A/C - 53457 | 0.00 Cr | 0 | 0 | 80000 |
| 24 | 316-C.C.R.P., VKA.,Vellanikkara | FD A/C - 67123573599 | 0.00 Cr | 0 | 0 | 100000 |
| 25 | 316-C.C.R.P., VKA.,Vellanikkara | FD A/C - 67142988091 | 0.00 Cr | 0 | 0 | 51575 |
| 26 | 316-C.C.R.P., VKA.,Vellanikkara | FD A/C - 67142988488 | 0.00 Cr | 0 | 0 | 51575 |
| 27 | 336-NARP SR, Vellayani, Ph.I,Vellayani | 67326787477 FD | 471878.00 Cr | 0 | 471878 | 471878 |
| 28 | 336-NARP SR, Vellayani, Ph.I,Vellayani | 67326787807 FD | 436726.00 Cr | 0 | 436726 | 436726 |
| 29 | 336-NARP SR, Vellayani, Ph.I,Vellayani | 67326788562 FD | 772137.00 Cr | 0 | 772137 | 772137 |
| 30 | 346-RRS, Vyttila,Vyttila | DARE TERM DEPOSIT | 0.00 Cr | 0 | 7916 | 725781 |
| 31 | 346-RRS, Vyttila,Vyttila | EAP FD (2) 25 lakhs | 0.00 Cr | 0 | 0 | 2642181 |
| 32 | 346-RRS, Vyttila,Vyttila | EAP TD 67299597381 Rs.10/-lakh | 0.00 Cr | 0 | 0 | 1021309 |
| 33 | 346-RRS, Vyttila,Vyttila | ECORESTORATION FD 67265943854 Rs.5 Lakh | 0.00 Cr | 0 | 6638 | 506638 |
| 34 | 346-RRS, Vyttila,Vyttila | ECORESTORATION FD 67265943730 Rs. 10 lakh | 0.00 Cr | 0 | 13276 | 1013276 |
| 35 | 346-RRS, Vyttila,Vyttila | Plan Account T D No 67300167767 20 lakh | 0.00 Cr | 0 | 18493 | 2018493 |
| 36 | 346-RRS, Vyttila,Vyttila | TERM DEPOSIT - ECORESTORATION | 0.00 Cr | 0 | 48521 | 3325128 |
| | TOTAL | | | 250000 | 4361380 | 1906625 2 |



ജോയിന്റ് ഡയറക്ടർ

അനുബന്ധം -13
തീർപ്പാക്കാത്ത ഇൻവോയിസുകളുടെ വിശദാംശങ്ങൾ

1. ഫോറസ്റ്റി കോളേജ്, വെള്ളാനിക്കര

| ക്രമ നം. | ഇൻവോയ്സ് | | | കൈപ്പറ്റിയ സ്ഥാപനം |
|------------|----------|----------|----------------------|-------------------------|
| | നമ്പർ | തീയതി | തുക | |
| 1 | 1/17-18 | 23.06.17 | 30370 | ആറ്റിക്,മണ്ണുത്തി. |
| 3 | 3/17-18 | 24.06.17 | 1675 | ബി.ആർ.എസ്.കണ്ണാറ. |
| 4 | 4/17-18 | 10.08.17 | 18400 | ആറ്റിക്,മണ്ണുത്തി. |
| 5 | 5/17-18 | 11.08.17 | 29164 | ആറ്റിക്,മണ്ണുത്തി. |
| 6 | 6/17-18 | 22.09.17 | 24380 | ആറ്റിക്,മണ്ണുത്തി. |
| 7 | 7/17-18 | 17.10.17 | 18078 | ആറ്റിക്,മണ്ണുത്തി. |
| 8 | 8/17-18 | 30.11.17 | 25392 | ആറ്റിക്,മണ്ണുത്തി. |
| 9 | 9/17-18 | 15.02.18 | 6000 | എ.ഡി.എ,പുഴയ്ക്കൽ |
| 10 | 10/17-18 | 03.03.18 | 2010 | ആറ്റിക്,മണ്ണുത്തി. |
| 11 | 11/17-18 | 20.03.18 | 5000 | കൃഷിഭവൻ, വാടാനപ്പിള്ളി. |
| ആകെ | | | <u>183377</u> | |

2. ഇൻസ്ട്രക്ഷണൽ ഫാം, വെള്ളായണി

| ക്രമ.നം. | ഇൻവോയ്സ് | | | കൈപ്പറ്റിയ സ്ഥാപനം |
|----------|----------|------------|--------|-----------------------------------|
| | നമ്പർ | തീയതി | തുക | |
| 1 | 3/17-18 | 26.05.2017 | 3971 | ഹോട്ടിക്രോപ്പ് , വേൾഡ് മാർക്കറ്റ് |
| 2 | 6/17-18 | 26.5.17 | 1805 | ഹോട്ടിക്രോപ്പ് , വേൾഡ് മാർക്കറ്റ് |
| 3. | 9/17-18 | 22.6.17 | 2404 | ഹോട്ടിക്രോപ്പ് , വേൾഡ് മാർക്കറ്റ് |
| 4. | 11/17-18 | 23.6.17 | 4380 | ഹോട്ടിക്രോപ്പ് , വേൾഡ് മാർക്കറ്റ് |
| 5. | 13/17-18 | 29.6.2017 | 17480 | ആറ്റിക്,മണ്ണുത്തി |
| 6. | 15/17-18 | 22.6.17 | 5938 | കെ.വി.കെ, , കുമരകം |
| 7. | 17/17-18 | 26.7.17 | 3800 | കെ.വി.കെ, സദാനന്ദപുരം |
| 8. | 18/17-18 | 28.7.17 | 180215 | എഫ്.എസ്.ആർ, സദാനന്ദപുരം |
| 9. | 25/17-18 | 16.9.17 | 8404 | ഹോട്ടിക്രോപ്പ് , വേൾഡ് മാർക്കറ്റ് |
| 10 | 33/17-18 | 19.10.17 | 7220 | കെ.വി.കെ,, കോട്ടയം |

| | | | | |
|------------|----------|---------|-----------------|-----------------------|
| 11. | 36/17-18 | 15.2.18 | 5557 | ഐആർഎസ്, കായംകുളം |
| 12. | 40/17-18 | 29.3.18 | 2375 | കെ.വി.കെ, സദാനന്ദപുരം |
| 13. | 43/17-18 | 28.3.18 | 7125 | കെ.വി.കെ., കോട്ടയം |
| ആകെ | | | - 250674 | |

3. കേളപ്പള്ളി കോളേജ് ഓഫ് അഗ്രിക്കൾച്ചർ എഞ്ചിനീയറിംഗ് & ടെക്നോളജി, തവന്തൂർ

| ക്രമ നം. | ഇൻവോയ്സ് | | | കൈപ്പറ്റിയ സ്ഥാപനം |
|------------|----------|---------|---------------|--|
| | നമ്പർ | തീയതി | തുക | |
| 1 | 21/17-18 | 1-7-17 | 424000 | അഡി.ഡയറക്ടർ, സംസ്ഥാന വിത്ത് വികസന അതോറിറ്റി, തൃശ്ശൂർ |
| 2 | 27/17-18 | 6-10-17 | 15200 | കെ വി കെ തവന്തൂർ |
| 3 | 33/17-18 | 5-12-17 | 150293 | ഹസ്ക് വർണ്ണ ഇന്ത്യ പ്രൊഡക്ഷൻ പ്രൈവറ്റ് ലിമി., ചെന്നൈ |
| 4 | 34/17-18 | 7-12-17 | 17000 | പ്രീമിയർ എഞ്ചി. എൻ്റർപ്രൈസസ്, ഷൊർണൂർ |
| 5 | 44/17-18 | 21-3-18 | 8250 | കൃഷിഭവൻ, ഇരിമ്പിലിയം |
| ആകെ | | | 614743 | |

4. AICPR ഓൺ മെഡിസിനൽ & ആരോഗ്യകൃഷി പ്ലാന്റ്

| ക്രമ നം. | ഇൻവോയ്സ് | | | കൈപ്പറ്റിയ സ്ഥാപനം |
|------------|------------|----------|--------------|----------------------|
| | നമ്പർ | തീയതി | തുക | |
| 1 | 30/2017-18 | 01.08.17 | 4940 | കെ വി കെ കോട്ടയം |
| 2 | 58/2017-18 | 05.01.18 | 4133 | കെ സി എ ഇ ടി തവന്തൂർ |
| 3 | 70/2017-18 | 21.02.18 | 7648 | |
| 4 | 77/2017-18 | 15.03.18 | 5130 | |
| 5 | 60/2017-18 | 05.01.18 | 7220 | എ ആർ എസ് ചാലക്കുടി |
| 6 | 80/2017-18 | 15.03.18 | 3990 | |
| 7 | 65/2017-18 | 21.02.18 | 3990 | ആർ ആർ എസ് മങ്കൊമ്പ് |
| 8 | 78/2017-18 | 15.03.18 | 6769 | |
| ആകെ | | | 43820 | |

5. ARS മണ്ണുത്തി

| ക്രമ നം. | ഇൻവോയ്സ് | | | കൈപ്പറ്റിയ സ്ഥാപനം |
|------------|----------|----------|---------------|---|
| | നമ്പർ | തീയതി | തുക | |
| 1 | 037/17 | 17/05/17 | 25000 | കൃഷിഭവൻ, മറ്റത്തൂർ, തൃശ്ശൂർ |
| 2 | 109/17 | 9/06/17 | 4000 | ഡിപ്പാർട്ട്മെന്റ് ഒലേറിക്കൾച്ചർ, വെള്ളാനിക്കര |
| 3 | 184/17 | 17/07/17 | 2090 | പി.പി.എൻ.എം.യു, വെള്ളാനിക്കര |
| 4 | 199/17 | 21/07/17 | 705 | കൃഷി വിജ്ഞാന കേന്ദ്രം, പട്ടാമ്പി |
| 5 | 249/17 | 7/08/17 | 414 | ആറ്റിക്, മണ്ണുത്തി |
| 6 | 250/17 | 7/08/17 | 414 | ആറ്റിക്, മണ്ണുത്തി |
| 7 | 251/17 | 7/08/17 | 690 | ആറ്റിക്, മണ്ണുത്തി |
| 8 | 256/17 | 9/08/17 | 759 | ആറ്റിക്, മണ്ണുത്തി |
| 9 | 257/17 | 9/08/17 | 828 | ആറ്റിക്, മണ്ണുത്തി |
| 10 | 272/17 | 17/08/17 | 414 | ആറ്റിക്, മണ്ണുത്തി |
| 11 | 277/17 | 21/08/17 | 690 | ആറ്റിക്, മണ്ണുത്തി |
| 12 | 286/17 | 23/08/17 | 3325 | ആറ്റിക്, മണ്ണുത്തി |
| 13 | 288/17 | 24/08/17 | 33800 | കൃഷി ഭവൻ, വടക്കാഞ്ചേരി |
| 14 | 320/17 | 23/09/17 | 9833 | കെ വി കെ കോട്ടയം |
| 15 | 329/17 | 27/09/17 | 26250 | എ.ആർ.എസ്. മണ്ണുത്തി |
| 16 | 360/17 | 13/10/17 | 2394 | കെ വി കെ.കോട്ടയം |
| 17 | 389/17 | 25/10/17 | 35000 | ഡി.എ.എഫ്. ചേലക്കര |
| 18 | 412/17 | 31/10/17 | 13500 | കനിക എ ഗ്രേഡ് ക്ലസ്റ്റർ |
| 19 | 431/17 | 10/11/17 | 2812 | കൃഷി ഭവൻ, മണലൂർ, കണ്ടശ്ശാംകടവ് |
| 20 | 436/17 | 10/11/17 | 2700 | കൃഷി ഭവൻ, അരിമ്പൂർ |
| 21 | 462/17 | 21/11/17 | 2800 | എസ്.എസ്.എഫ്. പേരാമ്പ്ര, കോഴിക്കോട് |
| 22 | 522/17 | 19/11/17 | 2375 | ആറ്റിക്, മണ്ണുത്തി |
| 23 | 579/17 | 19/01/18 | 2355 | ആറ്റിക്, മണ്ണുത്തി |
| ആകെ | | | 173148 | |

6. ARS ആനക്കയം

| ക്രമ നം. | ഇൻവോയ്സ് നം./ | തീയതി | ഇക | കൈപ്പറ്റിയ സ്ഥാപനം |
|------------|---------------|----------|---------------|----------------------------------|
| 1 | 19/2017-18 | 29.08.17 | 59400 | വള്ളിക്കുന്ന് ഗ്രാമപഞ്ചായത്ത് |
| 2 | 31/2017-18 | 28.10.17 | 35269 | ആർ എ ആർ എസ് അമ്പലവയൽ |
| 3 | 79/2017-18 | 21.12.17 | 277800 | നന്നമ്പ്ര ഗ്രാമപഞ്ചായത്ത് |
| 4 | 83/2017-18 | 10.01.18 | 1000 | കോക്കനട്ട് നല്ലൂരി, പരപ്പനങ്ങാടി |
| ആകെ | | | 373469 | |

7. CPBMB, വെള്ളാനിക്കര

| ക്രമ നം. | ഇൻവോയ്സ് നം. | തീയതി | ഇക | കൈപ്പറ്റിയ സ്ഥാപനം |
|------------|--------------|----------|-------------|-------------------------------|
| 1 | 188/17 | 04-12-17 | 3680 | ആറ്റിക്, മണ്ണുത്തി |
| 2 | 191/17 | 04-01.18 | 2420 | പി.പി.എൻ.എം. യു, വെള്ളാനിക്കര |
| ആകെ | | | 6100 | |

8. സീഡ് ടെക്നോളജി യൂണിറ്റ്, വെള്ളാനിക്കര

| ക്രമ നം. | ഇൻവോയ്സ് | | | ഗുണഭോക്താവ് |
|----------|-------------------|----------|-------|------------------------|
| | ഇൻവോയ്സ് നം | തീയതി | ഇക | |
| 1 | STU/RF/04/2015-16 | 14.05.15 | 30600 | കൃഷി ഓഫീസർ, പെരുമാട്ടി |
| 2 | STU/RF/06/2015-16 | 15.05.15 | 19500 | കൃഷി ഓഫീസർ, പെരുമാട്ടി |
| 3 | STU/RF/07/2015-16 | 19.05.15 | 17400 | കൃഷി ഓഫീസർ, പെരുമാട്ടി |

| | | | | |
|------------|-------------------|----------|---------------|--------------------------------------|
| 4 | STU/RF/09/2015-16 | 27.05.15 | 20100 | കൃഷി ഓഫീസർ, പെരുമാട്ടി |
| 5 | STU/RF/22/2016-17 | 18.10.16 | 38500 | കൃഷി ഓഫീസർ, പുതുക്കോട് |
| 6 | STU/RF/35/2017-18 | 13.09.17 | 11920 | സൂപ്രണ്ട്, ഡി എ എഫ്, വെങ്ങാനല്ലൂർ |
| 7 | STU/RF/55/2017-18 | 03.11.17 | 50400 | കൃഷി ഓഫീസർ, അളഗപ്പ നഗർ |
| 8 | STU/RF/78/2017-18 | 02.03.18 | 62500 | കൃഷി ഓഫീസർ, ആലത്തൂർ |
| 9 | STU/RF/79/2017-18 | 02.03.18 | 233000 | |
| 11 | STU/RF/83/2017-18 | 02.03.18 | 7600 | പി.പി.എൻ.എം.യു, വെള്ളാനിക്കര |
| ആകെ | | | 491520 | |

9. RARS അമ്പലവയൽ

| ക്രമ നം. | ഇൻവോയ്സ് | | | കൈപ്പറ്റിയ സ്ഥാപനം |
|----------|-----------|------------|--------|--|
| | നം. | തീയതി | തുക | |
| 1 | 27/17-18, | 18-09-2017 | 27300 | |
| 2 | 45/17-18, | 13-11-2017 | 2280 | അസോസിയേറ്റ് ഡയറക്ടർ ഓഫ് റിസർച്ച്, അമ്പലവയൽ. |
| 3 | 56/17-18, | ,21-11-18 | 199990 | അസോസിയേറ്റ് ഡയറക്ടർ ഓഫ് റിസർച്ച്, ആർ എ ആർ എസ് പട്ടാമ്പി |
| 4 | 89/17-18, | 07-03-18 | 1150 | അസോസിയേറ്റ് ഡയറക്ടർ ഓഫ് റിസർച്ച്, അമ്പലവയൽ. |
| 5 | 90/17-18, | 08-03-2018 | 40000 | കൃഷി ഓഫീസർ, കൃഷിഭവൻ, വെല്ലമുണ്ട. |
| 6 | 91/17-18, | ,08-03-18 | 30000 | കൃഷി ഓഫീസർ, കൃഷിഭവൻ, നെൻമേനി. |
| 7 | 96/17-18 | 08-03-18 | 1290 | കൃഷി ഓഫീസർ, കൃഷിഭവൻ, നെൻമേനി. |
| 8 | 123/17-18 | 08-03-18 | 78000 | കൃഷി ഓഫീസർ, കൃഷിഭവൻ, പനമരം |
| 9 | 157/17-18 | ,22-03-18 | 12350 | അസിസ്റ്റന്റ് ഡയറക്ടർ ഓഫ് അഗ്രികൾ |

| | | | | |
|----|------------|-----------|---------------|------------------------------------|
| | | | | ചുർ,കൽപ്പറ്റ |
| 10 | 160/17-18 | 23-03-18 | 37721 | പ്രൊഫ & ഹെഡ്, ഐ,എഫ്,വെള്ളായനി. |
| 11 | 161/17-18, | ,23-03-18 | 1500 | ഓഫീസർ ഓൺ സ്പെഷൽ ഡ്യൂട്ടി.അറ്റിക്ക് |
| 12 | 162/17-18 | 23-03-18 | 1200 | കൃഷി ഓഫീസർ, കൃഷിഭവൻ, വെല്ലമുണ്ട. |
| | | | 432781 | |

10. RARS പട്ടാമ്പി

| ക്രമ നം. | നം. | ഇൻവോയ്സ് നം./ തീയതി | തുക | കൈപ്പറ്റിയ സ്ഥാപനം |
|----------|------------|---------------------|-------|---|
| 1 | 06/2017-18 | 04.05.17 | 9670 | കൃഷി ഓഫീസർ, കൃഷിഭവൻ, വിളയൂർ |
| 2 | 8/2017-18 | 16.05.17 | 8550 | പ്രോഗ്രാം കോ- ഓർഡിനേറ്റർ, കെ വി കെ കാസർഗോഡ് |
| 3 | 11/2017-18 | 25.05.17 | 9500 | പ്രൊഫ. & ഹെഡ്, പി പി എൻ എം യു, സെൻട്രൽ നൂറ്റി, വെള്ളാനിക്കര |
| 4 | 15/2017-18 | 27.05.17 | 34250 | എൻ എസ് സി- നാഷണൽ സീഡ് കോർപ്പറേഷൻ ലിമിറ്റഡ് കഞ്ചിക്കോട് |
| 5 | 18/2017-18 | 31.05.17 | 1725 | വിവേക് ഷേണായി, സ്റ്റേറ്റ് മാനേജർ എൻ എ സി ഒ എഫ് ഗോവ |
| 6 | 45/2017-18 | 18.07.17 | 1000 | പ്രൊഫ & ഹെഡ്, കെ വി കെ തവന്തൂർ |
| 7 | 48/2017-18 | 11.08.17 | 22500 | അസിസ്റ്റന്റ് ഡയറക്ടർ ഓഫ് അഗ്രികൾച്ചർ, ആലത്തൂർ, പാലക്കാട് |
| 8 | 50/2017-18 | 23.08.17 | 4000 | കൃഷി ഓഫീസർ, സ്റ്റേറ്റ് സീഡ് ഫാം, ആലുവ |
| 9 | 51/2017-18 | 31.08.17 | | പ്രോഗ്രാം കോ- ഓർഡിനേറ്റർ, |

| | | | | |
|----|----------------------|-----------|-------|--|
| | | | 450 | കെ വി കെ, അമ്പലവയൽ |
| 10 | 56/2017-18 | 13.10.17 | 8700 | എ ഡി ആർ, ആർ എ ആർ എസ് പട്ടാമ്പി |
| 11 | 58/2017-18 | 25.10.17 | 11000 | കൃഷി ഓഫീസർ, കൃഷിഭവൻ, ഉറങ്ങാട്ടിരി |
| 12 | 59/2017-18 | 28.10.17 | 5000 | കൃഷി ഓഫീസർ, കൃഷിഭവൻ, ഉറങ്ങാട്ടിരി |
| 13 | 61/2017-18 | 28.10.17 | 2000 | ഡെപ്യൂട്ടി ഡയറക്ടർ ഓഫ് അഗ്രികൾച്ചർ, സീഡ് ഗാർഡൻ പ്രൊജക്ട്, മുണ്ടേരി, മലപ്പുറം |
| 14 | 103/2017-18 | /02.11.17 | 21000 | അസിസ്റ്റന്റ് ഡയറക്ടർ ഓഫ് അഗ്രികൾച്ചർ, തൃത്താല |
| 15 | 104/2017-18 | 02.11.17 | 10500 | അസിസ്റ്റന്റ് ഡയറക്ടർ ഓഫ് അഗ്രികൾച്ചർ, തൃത്താല |
| 16 | 111/2017-18 | 06.12.17 | 2000 | പ്രൊഫ & ഹെഡ്, ബി ആർ എസ് കണ്ണാറ |
| 17 | 115/2017-18 | 20.12.17 | 15500 | പ്രൊഫ & ഹെഡ്, എ ആർ എസ് ചാലക്കുടി |
| 18 | 116/2017-18 | 24.12.17 | 15000 | പ്രോഗ്രാം കോ- ഓർഡിനേറ്റർ, കെ വി കെ, അമ്പലവയൽ |
| 19 | 117/2017-18/06.12.17 | 06.12.17 | 18400 | കൃഷി ഓഫീസർ, കൃഷിഭവൻ, അലനല്ലൂർ, മണ്ണാർക്കാട് |
| 20 | 119/2017-18 | 30.08.17 | 9000 | പ്രോഗ്രാം കോ- ഓർഡിനേറ്റർ, കെ വി കെ, അമ്പലവയൽ |
| 21 | 120/2017-18 | 17.11.17 | 60000 | പ്രോഗ്രാം കോ- ഓർഡിനേറ്റർ, കെ വി കെ, കോട്ടയം |
| 22 | 123/2017-18 | 05.01.18 | 3800 | കൃഷി ഓഫീസർ, കൃഷിഭവൻ, വിളയൂർ |
| 23 | 131/2017-18 | 18.04.17 | 10260 | കൃഷി ഓഫീസർ, കൃഷിഭവൻ, ചാത്തമംഗലം |
| 24 | 132/2017-18 | 18.04.17 | 2400 | കൃഷി ഓഫീസർ, കൃഷിഭവൻ, ചാത്തമംഗലം |

| | | | | |
|------------|-------------|-----------|---------------|---|
| 25 | 135/2017-18 | 18.01.18 | 57000 | ഏരിയ മാനേജർ, നാഷണൽ സീഡ് കോർപ്പറേഷൻ, കബ്ബിക്കോട് |
| 26 | 143/2017-18 | /02.03.18 | 1026 | എ ഡി ആർ, ആർ എ ആർ എസ് പട്ടാമ്പി |
| ആകെ | | | 343781 | |

11. RARS വൈറ്റില

| ക്രമ നം. | ഇൻവോയ്സ് | | | കൈപ്പറ്റിയ സ്ഥാപനം |
|----------|-------------|----------|--------|--------------------------------|
| | നമ്പർ | തീയതി | തുക | |
| 1 | 15/17-18 | 21-06-17 | 21850 | കെ വി.കെ.കുമാരകം |
| 2 | 26/17-18 | 25-07-17 | 1760 | കെ വി.കെ.കുമാരകം |
| 3 | 29/17-18 | 08-08-17 | 7500 | കൃഷിഭവൻ, പിണ്ടിമന |
| 4 | 30/17-18 | 08-08-17 | 148500 | കൃഷിഭവൻ, തുറവൂർ |
| 5 | 43/17-18 | 21-08-17 | 204000 | കൃഷിഭവൻ, മഞ്ഞപ്ര |
| 6 | 44/17-18 | 22-08-17 | 4050 | കൃഷി അസി. ഡയറക്ടർ, അങ്കമാലി. |
| 7 | 48/17-18 | 13-09-17 | 2040 | സ്റ്റേറ്റ് സീഡ് ഫാം, ആലുവ |
| 8 | 50/17-18 | 18-09-17 | 2480 | എൻ.എ.ആർ.പി (എസ്.ആർ) വെള്ളായണി. |
| 9 | 51/17-18 | 22-09-17 | 16500 | കാർഷിക കോളേജ് വെള്ളായണി. |
| 10 | 33(A)/17-18 | 03-10-17 | 11875 | സെൻട്രൽ നല്ലൂറി, വെള്ളാനിക്കര. |
| 11 | 33(b)/17-18 | 03-10-17 | 11875 | സെൻട്രൽ നല്ലൂറി, വെള്ളാനിക്കര. |
| 12 | 76/17-18 | 05-10-17 | 21250 | കൃഷിഭവൻ, വാളകം. |
| 13 | 97/17-18 | 12-10-17 | 210000 | ഗവ.കോക്കോനട്ട് |

| | | | | നല്ലി,നെട്ടൂർ. |
|----|-----------|----------|--------|---|
| 14 | 98/17-18 | 12-10-17 | 17813 | കെ.വി.കെ , ഞാറക്കൽ |
| 15 | 111/17-18 | 24-10-17 | 54625 | പ്രാദേശിക കാർഷിക ഗവേഷണകേന്ദ്രം, പീലിക്കോട്. |
| 16 | 112/17-18 | 24-10-17 | 10000 | കൃഷിഭവൻ,പുത്തൻകുരിശ്. |
| 17 | 113/17-18 | 24-10-17 | 12500 | കൃഷിഭവൻ, കുമ്പളം. |
| 18 | 125/17-18 | 27-10-17 | 3150 | കൃഷി അസി. ഡയറക്ടർ,അങ്കമാലി. |
| 19 | 131/17-18 | 16-11-17 | 23000 | കെ വി.കെ.കമരകം |
| 20 | 134/17-18 | 16-11-17 | 37500 | കൃഷിഭവൻ, മനീട്. |
| 21 | 135/17-18 | 16-11-17 | 18750 | കൃഷിഭവൻ, മുളത്തുരുത്തി. |
| 22 | 138/17-18 | 21-11-17 | 500 | കൃഷി അസി. ഡയറക്ടർ,പെരുമ്പാവൂർ |
| 23 | 144/17-18 | 23-11-17 | 10200 | കൃഷിഭവൻ, എലഞ്ഞി. |
| 24 | 159/17-18 | 18-12-17 | 31250 | കൃഷിഭവൻ,വാളകം. |
| 25 | 160/17-18 | 18-12-17 | 18750 | കൃഷിഭവൻ,ആയവന. |
| 26 | 161/17-18 | 22-12-17 | 10500 | ജില്ലാ അഗ്രി. ഫാം,നേരൂമംഗലം |
| 27 | 164/17-18 | 28-12-17 | 37500 | കൃഷിഭവൻ,പുത്തൻകുരിശ്. |
| 28 | 166/17-18 | 03-01-18 | 25000 | കൃഷിഭവൻ,നായരമ്പലം. |
| 29 | 184/17-18 | 25-01-18 | 31250 | കൃഷിഭവൻ,വാഴക്കുളം. |
| 30 | 185/17-18 | 25-01-18 | 25000 | കൃഷിഭവൻ,കിഴക്കമ്പലം. |
| 31 | 188/17-18 | 25-01-18 | 100 | കൃഷിഭവൻ,നായരമ്പലം. |
| 32 | 189/17-18 | 25-01-18 | 2500 | കൃഷിഭവൻ,നായരമ്പലം. |
| 33 | 190/17-18 | 25-01-18 | 2500 | കൃഷിഭവൻ,നായരമ്പലം. |
| 34 | 191/17-18 | 25-01-18 | 2500 | കൃഷിഭവൻ,നായരമ്പലം. |
| 35 | 202/17-18 | 08-02-18 | 125000 | കൃഷിഭവൻ,വെങ്ങോല. |
| 36 | 207/17-18 | 14-02-18 | 30000 | കൃഷിഭവൻ,എടവനക്കാട്. |

| | | | | |
|------------|-----------|----------|----------------|---|
| 37 | 208/17-18 | 14-02-18 | 2500 | കൃഷിഭവൻ,നായരമ്പലം. |
| 38 | 210/17-18 | 15-02-18 | 81937 | കാർഷിക കോളേജ് പടന്നക്കാട്. |
| 39 | 221/17-18 | 26-02-18 | 5700 | കൃഷിഭവൻ,ഞാറക്കൽ. |
| 40 | 223/17-18 | 26-02-18 | 5700 | കൃഷിഭവൻ,കഴുപ്പിള്ളി. |
| 41 | 224/17-18 | 26-02-18 | 5700 | കൃഷിഭവൻ,പളിപ്പുറം. |
| 42 | 225/17-18 | 26-02-18 | 5700 | കൃഷിഭവൻ,നായരമ്പലം. |
| 43 | 227/17-18 | 07-03-18 | 39250 | വാഴ ഗവേഷണകേന്ദ്രം, കണ്ണാറ. |
| 44 | 228/17-18 | 07-03-18 | 250000 | കൃഷിഭവൻ,പുത്തൻകുരിശ്. |
| 45 | 230/17-18 | 08-03-18 | 7000 | കൃഷിഭവൻ, അയ്യമ്പുഴ. |
| 46 | 232/17-18 | 13-03-18 | 9945 | ജില്ലാ അഗ്രി. ഫാം,നേരൂമംഗലം |
| 47 | 236/17-18 | 13-03-18 | 1575 | കൃഷിഭവൻ, തിരുവാങ്കുളം. |
| 48 | 240/17-18 | 14-03-18 | 5100 | കൃഷിഭവൻ, തിരുവാങ്കുളം. |
| 49 | 245/17-18 | 17-03-18 | 250 | കൃഷിഭവൻ, കുമ്പളങ്ങി. |
| 50 | 253/17-18 | 22-03-18 | 1750 | ഓണാട്ടുകര പ്രാദേശിക കാർഷിക ഗവേഷണകേന്ദ്രം, കായംകുളം. |
| ആകെ | | | 1615675 | |

12. ഡിപ്പാർട്ട്മെന്റ് ഓഫ് ഓർണിത്തോളജി

| ക്രമ നം. | ഇൻവോയ്സ് | | | കൈപ്പറ്റിയ സ്ഥാപനം |
|----------|--------------------|------------|-------|------------------------|
| | നമ്പർ | തീയതി | തുക | |
| 1 | AINPAO-RR1/2017-18 | 7-6-2017 | 3300 | കെ.വി.കെ.മലപ്പുറം |
| 2 | AINPAO-RR2/2017-18 | 27-6-2017 | 1900 | ആർ.എ.ആർ.എസ് പീലിക്കോട് |
| 3 | AINPAO-RR3/2017-18 | 30-08-2017 | 16133 | ആർ.എ.ആർ.എസ് പട്ടാമ്പി |

| | | | | |
|-----|---------------------|----------|---------------|-----------------------------|
| 4 | AINPAO-RR6/2017-18 | 13-9-17 | 1216 | കെ.വി.കെ.മലപ്പുറം |
| 5 | AINPAO-RR6A/2017-18 | 14-9-17 | 600 | RARS.പീലിക്കോട് |
| 6 | AINPAO-RR7/2017-18 | 22-9-17 | 2850 | കെ.വി.കെ.കണ്ണൂർ |
| 7 | AINPAO-RR8/2017-18 | 26-9-17 | 1710 | കെ.വി.കെ.മലപ്പുറം |
| 8 | AINPAO-RR11/2017-18 | 18-11-17 | 5700 | കെ.വി.കെ.മലപ്പുറം |
| 9 | AINPAO-RR17/2017-18 | 8-12-17 | 5700 | ആർ.എ.ആർ.എസ്. പട്ടാമ്പി |
| 10 | AINPAO-RR25/2017-18 | 16-1-18 | 80000 | എ.ഡി.എ, അടൂർ |
| 11 | AINPAO-RR26/2017-18 | 17-1-18 | 1000 | കോഫീ ഡേ ഗ്ലോബൽ ലിമിറ്റഡ് |
| 12 | AINPAO-RR27/2017-18 | 25-1-18 | 8075 | കെ.വി.കെ.മലപ്പുറം |
| 13 | AINPAO-RR28/2017-18 | 15-2-18 | 20000 | കൃഷിഭവൻ,വാണിയമ്പലം. |
| 14 | AINPAO-RR30/2017-18 | 15-2-18 | 7600 | ആർ.എ.ആർ.എസ് പട്ടാമ്പി |
| 15 | AINPAO-RR32/2017-18 | 27-2-18 | 4000 | കൃഷി ഓഫീസർ,കോഴിക്കോട് |
| 16 | AINPAO-RR33/2017-18 | 28-3-18 | 4000 | കെ.വി.കെ പട്ടാമ്പി |
| 17 | AINPAO-RR35/2017-18 | 9-3-18 | 11440 | കൃഷി ഓഫീസർ,മുക്കന്നൂർ |
| ആകെ | | | 175224 | |

13. സെൻട്രൽ ന്യൂറി

| ഇൻവോയ്സ് | | | | |
|----------|--------|----------|--------|---|
| ക്രമ നം. | നം./ | തീയതി | തുക | കൈപ്പറ്റിയ സ്ഥാപനം |
| 1 | 80-18, | 19/03/18 | 20835 | അഗ്രീ ഫാം ചേലക്കര |
| 2 | 92-18 | 31/03/18 | 138190 | അഗ്രോ സർവ്വീസ് സഹായ സംഘം, കത്തിയോട് ആലപ്പുഴ |
| 3 | 38-18- | 25/07/18 | 1250 | കെ.വി.കെ കണ്ണൂർ |
| 4 | 8-18, | 04/06/18 | 4560 | എ.ആർ.എസ് , |

| | | | | |
|------------|-------|----------|---------------|---------------------------------|
| | | | | തിരുവല്ല |
| 5 | 29-18 | 09/07/18 | 9180 | കാറ്റിൽ ബ്രീഡിംഗ് ഫാം, തൃശ്ശൂർ. |
| ആകെ | | | 174015 | |

14. KVK വയനാട്

| ക്രമ നം | ഇൻ വോയ്സ് നം./ | തീയതി | തുക | കൈപ്പറ്റിയ സ്ഥാപനം |
|---------|----------------|----------|---------|---|
| 1. | 1 | 7.4.17 | 3325 | ബി.ആർ.എസ്. കണ്ണാറ |
| 2. | 2 | 4.5.17 | 27000 | കൃഷി ഓഫീസർ, വൈത്തിരി |
| 3. | 4 | 23.5.17 | 13240 | ആർ.എ.ആർ.എസ് അമ്പലവയൽ |
| 4. | 9 | 28.7.17 | 800 | ആർ.എ.ആർ.എസ് അമ്പലവയൽ |
| 5. | 12/ | 10.8.17 | 46875 | റീജയണൽ കോ-ഓപ്പറേറ്റീവ് ബാങ്ക്, ബാലുശ്ശേരി |
| 6. | 14 | 22.08.17 | 23350 | കൃഷി ഓഫീസർ, സുൽത്താൻ ബത്തേരി |
| 7. | 15 | 22.08.17 | 7000 | കൃഷി ഓഫീസർ, നൂൽപ്പുഴ |
| 8. | 16 | 22.8.17 | 5000 | കൃഷി ഓഫീസർ, നെന്മേനി |
| 9. | 17 | 22.8.17 | 5000 | കൃഷി ഓഫീസർ, മീനങ്ങാടി |
| 10. | 23 | 26.9.17 | 123125 | റീജയണൽ കോ-ഓപ്പറേറ്റീവ് ബാങ്ക്, ബാലുശ്ശേരി |
| 11. | 26 | 20.10.17 | 84000 | കൃഷി ഓഫീസർ, പനമരം |
| 12. | 27 | 20.10.17 | 89250 | കൃഷി ഓഫീസർ, പൂത്താടി |
| 13. | 28 | 20.10.17 | 63000 | കൃഷി ഓഫീസർ, കണിയംപറ്റ |
| 14. | 35 | 21.10.17 | 9000 | കൃഷി ഓഫീസർ, സുൽത്താൻ ബത്തേരി |
| 15. | 41 | 21.10.17 | 30000 | കൃഷി ഓഫീസർ, നൂൽപ്പുഴ |
| 16. | 42 | 21.10.17 | 24750 | കൃഷി ഓഫീസർ, നെന്മേനി |
| 17. | 45 | 21.10.17 | 1189995 | കൃഷി ഓഫീസർ, തൊണ്ടനാട് |
| 18. | 47 | 21.10.17 | 500000 | കൃഷി ഓഫീസർ, തൊണ്ടനാട് |
| 19. | 61 | 25.10.17 | 13700 | കൃഷി ഓഫീസർ, തിരുനെല്ലി |
| 20. | 68 | 27.10.17 | 1400 | കൃഷി ഓഫീസർ, ബാലുശ്ശേരി |

| | | | | |
|-----|------|-----------|---------|--|
| 21. | 69 | 06.11.17 | 13538 | ആർ.എ.ആർ.എസ് അമ്പലവയൽ |
| 22. | 71 | /07.11.17 | 61400 | കൃഷി ഓഫീസർ, വൈത്തിരി |
| 23. | 76 | 24.11.17 | 80454 | ആറ്റിക്,മണ്ണുത്തി |
| 24. | 80 | 23.12.17 | 37500 | അസി. ഡയറക്ടർ ഓഫ് അഗ്രിക്കൾച്ചർ, മാനന്തവാടി |
| 25. | 81 | 26.12.17 | 30000 | കൃഷി ഓഫീസർ, കല്ലറ്റ |
| 26. | 85 | 10.1.18 | 1069000 | കൃഷി ഓഫീസർ, മേല്പാടി |
| 27. | 86 | 10.1.18 | 30000 | കൃഷി ഓഫീസർ, വേങ്ങപ്പള്ളി |
| 28. | 87 | 10.1.18 | 10000 | കൃഷി ഓഫീസർ, തരിയോട് |
| 29. | 88 | 10.1.18 | 157500 | കൃഷി ഓഫീസർ, സുൽത്താൻ ബത്തേരി |
| 30. | 89 | 10.1.18 | 380250 | കൃഷി ഓഫീസർ, സുൽത്താൻ ബത്തേരി |
| 31. | 90 | 1.1.18 | 52500 | കൃഷി ഓഫീസർ, നൂൽപ്പുഴ |
| 32. | 91 | 11.1.18 | 380250 | കൃഷി ഓഫീസർ, നൂൽപ്പുഴ |
| 33. | 93 | 23.1.18 | 380250 | കൃഷി ഓഫീസർ, മീനങ്ങാടി |
| 34. | 96 | 1.2.18 | 4200 | കെ.വി.കെ, വയനാട് |
| 35. | 97 | 1.2.18 | 780 | കെ.വി.കെ വയനാട് |
| 36. | 98 | 1.2.18 | 5250 | കെ.വി.കെ, വയനാട് |
| 37. | 99 | 2.2.18 | 405000 | കൃഷി ഓഫീസർ, മുപ്പനാട് |
| 38. | 100 | 2.2.18 | 380250 | കൃഷി ഓഫീസർ, അമ്പലവയൽ |
| 39. | 101/ | 9.2.18 | 157500 | കൃഷി ഓഫീസർ, അമ്പലവയൽ |
| 40. | 102 | 9.2.18 | 9000 | അസി. ഡയറക്ടർ ഓഫ് അഗ്രിക്കൾച്ചർ, മാനന്തവാടി |
| 41. | 103 | 9.2.18 | 7500 | അസി. ഡയറക്ടർ ഓഫ് അഗ്രിക്കൾച്ചർ, പനമരം |
| 42. | 104 | 9.2.18 | 7500 | അസി. ഡയറക്ടർ ഓഫ് അഗ്രിക്കൾച്ചർ, സുൽത്താൻ ബത്തേരി |
| 43. | 105 | 9.2.18 | 12000 | അസി. ഡയറക്ടർ ഓഫ് അഗ്രിക്കൾച്ചർ, കല്ലറ്റ |
| 44. | 106/ | 14.2.18 | 507000 | കൃഷി ഓഫീസർ, പൂഞ്ഞാടി |
| 45. | 107/ | 15.2.18 | 101400 | കൃഷി ഓഫീസർ, മുപ്പനാട് |
| 46. | 108/ | 15.2.18 | 30700 | കൃഷി ഓഫീസർ, വൈത്തിരി |

| | | | | |
|-----|-------|----------|--------|---|
| 47. | 109 | 15.2.18 | 107900 | കൃഷി ഓഫീസർ, വൈത്തിരി |
| 48. | 110 | 15.2.18 | 551810 | കൃഷി ഓഫീസർ, വൈത്തിരി |
| 49. | 112 | 15.2.18 | 105000 | കൃഷി ഓഫീസർ, നെന്മേനി |
| 50. | 113 | 19.2.18 | 253500 | കൃഷി ഓഫീസർ, മുട്ടിൽ |
| 51. | 114 | 21.2.18 | 101400 | കൃഷി ഓഫീസർ, വേങ്ങപ്പള്ളി |
| 52. | 115/ | 21.2.18 | 7000 | കൃഷി ഓഫീസർ, വൈത്തിരി |
| 53. | 116/ | 23.2.18 | 202800 | കൃഷി ഓഫീസർ, മേപ്പാടി |
| 54. | 117 | /23.2.18 | 1400 | കൃഷി ഓഫീസർ, മേപ്പാടി |
| 55. | 118/ | 24.2.18 | 5040 | കൃഷി ഓഫീസർ, അത്തോളി |
| 56. | 122/ | 2.3.18 | 101400 | കൃഷി ഓഫീസർ, കല്ലറ്റ |
| 57. | 123/ | 2.3.18 | 1120 | കൃഷി ഓഫീസർ, അത്തോളി |
| 58. | 124/ | 5.3.18 | 202800 | കൃഷി ഓഫീസർ, പടിഞ്ഞാറെത്തറ |
| 59. | 126 | /5.3.18 | 101400 | കൃഷി ഓഫീസർ, വൈത്തിരി |
| 60. | 129/ | 7.3.18 | 101400 | കൃഷി ഓഫീസർ, താരിയോട് |
| 61. | 130/ | 8.3.18 | 101400 | കൃഷി ഓഫീസർ, പൊഴുതന |
| 62. | 131/ | 8.3.18 | 298775 | കൃഷി ഓഫീസർ, വൈത്തിരി |
| 63. | 133/ | 12.3.18 | 507000 | കൃഷി ഓഫീസർ, പുല്ലള്ളി |
| 64. | 134/ | 12.3.18 | 507000 | കൃഷി ഓഫീസർ, മുളളംകൊല്ലി |
| 65. | 137/ | 13.3.18 | 60000 | അസി. ഡയറക്ടർ ഓഫ് അഗ്രിക്കൾച്ചർ, മാനന്തവാടി |
| 66. | 138/ | 13.3.18 | 9500 | അസി. ഡയറക്ടർ ഓഫ് അഗ്രിക്കൾച്ചർ, മാനന്തവാടി |
| 67. | 140/ | 15.3.18 | 380250 | അസി. ഡയറക്ടർ ഓഫ് അഗ്രിക്കൾച്ചർ, നെന്മേനി |
| 68. | 141/ | 16.3.18 | 253440 | ചെയർമാൻ, കോക്കനട്ട് ഡെവലപ്മെന്റ് ബോർഡ്, കൊച്ചി |
| 69. | 142/1 | 6.3.18 | 329550 | കൃഷി ഓഫീസർ, മാനന്തവാടി |
| 70. | 143/ | 16.3.18 | 329550 | കൃഷി ഓഫീസർ, എടവക |
| 71. | 144/ | 16.3.18 | 304200 | കൃഷി ഓഫീസർ, വെള്ളമുണ്ട |

| | | | | |
|-----|-------|----------|--------|--|
| 72. | 145/ | 16.3.18 | 304200 | കൃഷി ഓഫീസർ, തവിഞ്ഞൽ |
| 73. | 146/1 | 6.3.18 | 329550 | കൃഷി ഓഫീസർ, തൊണ്ടനാട് |
| 74. | 147/ | 16.3.18 | 304200 | കൃഷി ഓഫീസർ, തിരുനെല്ലി |
| 75. | 148/ | 16.3.18 | 30600 | വെറ്ററിനറി സർജൻ, അമ്പലവയൽ |
| 76. | 149/ | 19.3.18 | 507000 | കൃഷി ഓഫീസർ, പനമരം |
| 77. | 150/ | 19.3.18 | 253500 | കൃഷി ഓഫീസർ, കണിയംപറ്റ |
| 78. | 151 | /19.3.18 | 60000 | അസി. ഡയറക്ടർ ഓഫ് അഗ്രിക്കൾച്ചർ, കല്ലറ്റ |
| 79. | 154/ | 19.3.18 | 127000 | അസി. ഡയറക്ടർ ഓഫ് അഗ്രിക്കൾച്ചർ, സുൽത്താൻ ബത്തേരി |
| 80. | 155/ | 19.3.18 | 127000 | കൃഷി ഓഫീസർ, മാനന്തവാടി |
| 81. | 156/ | 19.3.18 | 127000 | കൃഷി ഓഫീസർ, എടവക |
| 82. | 157/ | 19.3.18 | 127000 | കൃഷി ഓഫീസർ, വെള്ളമുണ്ട |
| 83. | 158/ | 19.3.18 | 127000 | കൃഷി ഓഫീസർ, തവിഞ്ഞൽ |
| 84. | 159/ | 19.3.18 | 127000 | കൃഷി ഓഫീസർ, തൊണ്ടനാട് |
| 85. | 160/ | 19.3.18 | 127000 | കൃഷി ഓഫീസർ, തിരുനെല്ലി |
| 86. | 161/ | 20.3.18 | 39450 | കൃഷി ഓഫീസർ, പുല്ലള്ളി |
| 87. | 162/ | 20.3.18 | 8000 | കൃഷി ഓഫീസർ, കോട്ടത്തറ |
| 88. | 164/ | 20.3.18 | 15600 | കൃഷി ഓഫീസർ, സുൽത്താൻ ബത്തേരി |
| 89. | 165/ | 20.3.18 | 15600 | കൃഷി ഓഫീസർ, നൂൽപ്പുഴ |
| 90. | 166/ | 20.3.18 | 15600 | കൃഷി ഓഫീസർ, നെന്മേനി |
| 91. | 167 | /20.3.18 | 15600 | കൃഷി ഓഫീസർ, അമ്പലവയൽ |
| 92. | 168/ | 20.3.18 | 15600 | കൃഷി ഓഫീസർ, അമ്പലവയൽ |
| 93. | 170/ | 20.3.18 | 127150 | കൃഷി ഓഫീസർ, സുൽത്താൻ ബത്തേരി |
| 94. | 171/ | 20.3.18 | 127150 | കൃഷി ഓഫീസർ, നെന്മേനി |
| 95. | 172/ | 20.3.18 | 127350 | കൃഷി ഓഫീസർ, മീനങ്ങാടി |
| 96. | 173/ | 20.3.18 | 126000 | കൃഷി ഓഫീസർ, അമ്പലവയൽ |
| 97. | 174/ | 20.3.18 | 127820 | കൃഷി ഓഫീസർ, നൂൽപ്പുഴ |
| 98. | 175/ | 20.3.18 | 12900 | കൃഷി ഓഫീസർ, മാനന്തവാടി |

| | | | | |
|---------------------|------|----------|-------|--------------------------|
| 99. | 176/ | 20.3.18 | 12900 | കൃഷി ഓഫീസർ, എടവക |
| 100. | 177/ | 20.3.18 | 12900 | കൃഷി ഓഫീസർ, വെള്ളമുണ്ട |
| 101. | 178/ | 20.3.18 | 13500 | കൃഷി ഓഫീസർ, തവിത്തൽ |
| 102. | 179/ | 20.3.18 | 12900 | കൃഷി ഓഫീസർ, തൊണ്ടനാട് |
| 103. | 180/ | 20.3.18 | 12900 | കൃഷി ഓഫീസർ, തിരുനെല്ലി |
| 104. | 181 | /20.3.18 | 6000 | കൃഷി ഓഫീസർ, മാനന്തവാടി |
| 105. | 182/ | 22.3.18 | 10000 | കൃഷി ഓഫീസർ, പനമരം |
| 106. | 183 | /22.3.18 | 1000 | കൃഷി ഓഫീസർ, മുളംകൊല്ലി |
| 107. | 184/ | 23.3.18 | 60000 | കൃഷി ഓഫീസർ, പനമരം |
| 108. | 185/ | 26.3.18 | 1000 | കൃഷി ഓഫീസർ, വേങ്ങപ്പള്ളി |
| 109. | 186 | /26.3.18 | 1000 | കൃഷി ഓഫീസർ, വെള്ളമുണ്ട |
| 110. | 187/ | 26.3.18 | 4125 | കെ.വി.കെ വയനാട് |
| 111. | 188/ | 26.3.18 | 2475 | കെ.വി.കെ, വയനാട് |
| 112. | 189 | /26.3.18 | 94900 | കെ.വി.കെ, വയനാട് |
| 113. | 190/ | 26.3.18 | 1200 | കെ.വി.കെ വയനാട് |
| ആകെ 15193837 | | | | |

15. കെ.വി.കെ, പാലക്കാട്

| ക്രമ നം. | ഇൻവോയ്സ് | | | കൈപ്പറ്റിയ സ്ഥാപനം |
|----------|----------|----------|-------|------------------------------------|
| | നം. | തീയതി | തുക | |
| 01 | 82/17-18 | 20.03.18 | 20000 | കൃഷി ഭവൻ, വരവൂർ |
| 02 | 84/17-18 | 23.03.18 | 30000 | കൃഷി ഭവൻ, മുത്തല, പട്ടാമ്പി. |
| 03 | 85/17-18 | 23.03.18 | 30000 | കൃഷി ഭവൻ, പരന്തൂർ, പട്ടാമ്പി. |
| 04 | 86/17-18 | 23.03.18 | 30000 | കൃഷി ഓഫീസർ.കൃഷി ഭവൻ, വിളയൂർ |
| 05 | 87/17-18 | 23.03.18 | 50010 | കൃഷി ഓഫീസർ. കൊപ്പം, പട്ടാമ്പി |
| 06 | 88/17-18 | 23.03.18 | 30000 | കൃഷി ഓഫീസർ. കൃഷി ഭവൻ, ഓങ്ങല്ലൂർ |

| | | | | |
|------------|----------|----------|---------------|--------------------------|
| 07 | 89/17-18 | 23.03.18 | 30000 | കൃഷി ഓഫീസർ. തിരുവേഗപ്പുറ |
| 08 | 94/17-18 | 23.03.18 | 30000 | ആർ.എ.ആർ.എസ്, പട്ടാമ്പി. |
| ആകെ | | | 250010 | |

16.സി.ഒ.എ, പടനക്കാട്

| ക്രമ നം. | ഇൻവോയ്സ് | | | കൈപ്പറ്റിയ സ്ഥാപനം |
|------------|-----------|----------|---------------|---|
| | നമ്പർ | തീയതി | തുക | |
| 1 | 88/17-18 | 11-7-17 | 15010 | കൃഷിഭവൻ, ബേഡഡുക |
| 2 | 110/17-18 | 10-11-17 | 350000 | കൃഷിഭവൻ, നീലേശ്വരം |
| 3 | 116/17-18 | 28-11-17 | 5250 | കെ വികെ കാസർഗോഡ് |
| 4 | 117/17-18 | 28-11-17 | 12000 | കെ വികെ കാസർഗോഡ് |
| 5 | 123/17-18 | 14-12-17 | 182500 | കൃഷിഭവൻ, കാരള |
| 6 | 127/17-18 | 05-01-18 | 7500 | കൃഷിഭവൻ, കാരള |
| 7 | 130/17-18 | 18-01-18 | 6745 | സെക്രട്ടറി, ജൈനഗ്രാമ കർഷക ഗ്രൂപ്പ്, പൊറോറ |
| 8 | 132/17-18 | 18-01-18 | 8250 | ജില്ലാ സീഡ് ഫാം, കാസർഗോഡ് |
| 9 | 146/17-18 | 16-02-18 | 5610 | സെക്രട്ടറി, ജൈനഗ്രാമ കർഷക ഗ്രൂപ്പ്, പൊറോറ |
| 10 | 147/17-18 | 16-02-18 | 10308 | കൃഷിഭവൻ, പയ്യാവൂർ |
| 11 | 152/17-18 | 26-02-18 | 8000 | ജില്ലാ സീഡ് ഫാം, കാസർഗോഡ് |
| 12 | 157/17-18 | 08-03-18 | 5320 | ഹോണസ്റ്റ് എക്കോഷോപ്പ്, കടമ്പൂർ |
| 13 | 163/17-18 | 24-03-18 | 8550 | എക്കോഷോപ്പ്, കണ്ണുകല്ല്യാഴി |
| 14 | 165/17-18 | 27-03-18 | 1800 | പ്രൊഫസർ & ഹെഡ്, ഇ ടി സി. മഞ്ചേശ്വരം |
| ആകെ | | | 626843 | |

ജോയിന്റ് ഡയറക്ടർ

അനുബന്ധം -14
തീർപ്പാക്കാത്ത മുൻകൂറുകളുടെ വിശദാംശങ്ങൾ

1. ഇൻസുക്ഷണൽ ഫാം, വെള്ളായണി

| ക്രമ നമ്പർ | സി.ബി.വി. നമ്പർ | തുക |
|--------------|---------------------|--------------|
| 1 | ബിൽ നമ്പർ - 51/1/18 | 17850 |
| Total | | 17850 |

2. ഹെഡ് ക്വാർട്ടേഴ്സ്

| ക്രമ നമ്പർ | സി.ബി.വി. നമ്പർ | തുക |
|--------------|-----------------------------|---------------|
| 1 | സി.ബി.വി. നമ്പർ : 109/2-18 | 15000 |
| 2 | സി.ബി.വി. നമ്പർ : 207/10-17 | 13775 |
| 3 | സി.ബി.വി. നമ്പർ : 439/17-18 | 60000 |
| 4 | സി.ബി.വി. നമ്പർ : 387/17-18 | 25000 |
| Total | | 113775 |

3. കാർഷിക കോളേജ്, വെള്ളായണി

| ക്രമ നമ്പർ | സി.ബി.വി. നമ്പർ | തുക |
|------------|------------------|-------|
| 1. | CB.NO. 280/16-17 | 68400 |
| 2. | 310/16-17 | 8450 |
| 3. | 877/16-17 | 10000 |
| 4. | 1015/16-17 | 5000 |
| 4 | 1070/16-17 | 1700 |
| 5. | 1121/16-17 | 4267 |
| 6. | 1122/16-17 | 4267 |
| 7. | 1212/16-17 | 5483 |

| | | |
|-----|--------------|--------|
| | | |
| 8. | 1443/16-17 | 5000 |
| 9. | 1693 | 4719 |
| 10 | 1829/16-17 | 150000 |
| 11 | 1930/16-17 | 98650 |
| 12 | 2116/16-17 | 300000 |
| 13 | 68/17-18 | 20000 |
| 14. | 69/17-18 | 10000 |
| 15. | 196 /17-18 | 14205 |
| 16 | 252/17-18 | 6585 |
| 17. | 460/17-18 | 2200 |
| 18. | 479/17-18 | 1500 |
| 19. | 498/17-18 | 3794 |
| 20. | 566/17-18 | 105000 |
| 21 | 677/17-18 | 3000 |
| 22. | 682/17-18 | 350000 |
| 23. | 683/17-18 | 100000 |
| 24. | 723/17-18 | 150000 |
| 25. | 752/17-18 | 80000 |
| 26. | 766/17 | 50000 |
| 27. | 770/17-18 | 50000 |
| 28. | 966/17-18 | 60000 |
| 29. | 1005/17-18 | 45000 |
| 30. | 1048/17-18 | 400000 |
| 31. | 1084/17-18 | 28000 |
| 32 | 1141/17-18 | 20000 |
| 33. | 1252/2017-18 | 12689 |
| 34. | 1253/2017-18 | 16000 |
| 35. | 1283/2017-18 | 10000 |

| | | |
|-----|------------|--------|
| 36. | 1316/17-18 | 8000 |
| 37. | 1363/17-18 | 9963 |
| 38. | 1367/17-18 | 15000 |
| 39. | 1396/17-18 | 5000 |
| 40. | 1398/17-18 | 65000 |
| 41. | 1409/17-18 | 15500 |
| 42. | 1439/17-18 | 25000 |
| 43. | 1478/17-18 | 16000 |
| 44. | 1507/17-18 | 9321 |
| 45. | 1523/17-18 | 6807 |
| 46. | 1525/17-18 | 20000 |
| 47. | 1527/17-18 | 300000 |
| 48. | 1528/17-18 | 4230 |
| 49. | 1597/17-18 | 3860 |
| 51. | 1647/17-18 | 4950 |
| 52. | 1648/17-18 | 55846 |
| 53. | 1739/17-18 | 117306 |
| 54. | 1740 | 300000 |
| 55. | 1766 | 12000 |
| 56. | 1767 | 14500 |
| 57. | 1768 | 5400 |
| 58. | 1794 | 36000 |
| 59. | 1795 | 96000 |
| 60. | 1796 | 69800 |
| 61. | 1837 | 10000 |
| 62. | 1844 | 100000 |
| 63. | 1845 | 85000 |
| 64. | 1846 | 300000 |
| 65. | 1887 | 578200 |

| | | |
|----|-------------------------------------|--------|
| 66 | 1916 | 54907 |
| 67 | 1848 | 43985 |
| 68 | 1849 | 2040 |
| 69 | 1850 | 1890 |
| 70 | 1936 | 100000 |
| 71 | 1937 | 100000 |
| 72 | 1938 | 100000 |
| 73 | 1939 | 100000 |
| 74 | 1940 GL/A1/3802/18 X 31.3.2018 | 100000 |
| 75 | 1940 SP1-12671/17(H)LX 31.3.2018 | 10000 |
| 76 | 1959 | 67128 |
| 77 | 1893 | 15000 |
| 78 | 1894 | 10000 |
| 79 | 1985 | 219000 |
| 80 | 1896 | 60000 |
| 81 | 1905 | 7980 |
| 82 | 1915 | 24551 |
| 83 | 1990 | 500000 |
| 84 | 1913 | 54400 |
| 85 | 1914 | 9506 |
| 86 | 1916 | 6500 |
| 87 | 1956 | 28000 |
| 88 | 1917 | 48400 |
| 89 | 1854 | 6475 |
| 90 | 1954 | 29000 |
| 91 | 1923 | 2500 |
| 92 | 1943 | 3000 |

| | | |
|-----|------|--------|
| 93 | 1948 | 74850 |
| 94 | 1991 | 290500 |
| 95 | 1992 | 6202 |
| 96 | 1993 | 16800 |
| 97 | 1940 | 10000 |
| 98 | 1944 | 17117 |
| 99 | 1945 | 4701 |
| 100 | 1946 | 3180 |
| 101 | 1947 | 7770 |
| 102 | 1955 | 17243 |
| 103 | 1987 | 55000 |
| 104 | 1960 | 332944 |
| 105 | 1968 | 35400 |
| 106 | 1964 | 14900 |
| 107 | 1985 | 27920 |
| 108 | 1941 | 99946 |
| 109 | 1981 | 99500 |
| 110 | 1978 | 99661 |
| 111 | 1989 | 11800 |
| 112 | 1939 | 106200 |
| 113 | 1962 | 20110 |
| 114 | 1980 | 38850 |
| 115 | 1983 | 78300 |
| 116 | 1965 | 50000 |
| 117 | 1977 | 68000 |
| 118 | 1982 | 49750 |
| 119 | 1942 | 40415 |
| 120 | 1958 | 357872 |
| 121 | 1951 | 170847 |

| | | |
|------------|------|----------------|
| 122 | 1949 | 170847 |
| 123 | 1950 | 170847 |
| ആകെ | | 8744326 |

4. കോളേജ് ഓഫ് ഫോർട്ടിക്കൾച്ചർ, വെള്ളാനിക്കര

| ക്രമ നമ്പർ | സി.ബി.വി. നമ്പർ | തുക |
|------------|------------------------------|--------------|
| 1 | 22-6/17/17.6.17 | 10000 |
| 2 | 65-10/17(10.8.16 നു നൽകിയത്) | 5000 |
| ആകെ | | 15000 |

5. കോക്കനട്ട് റിസേർച്ച് സ്റ്റേഷൻ, ബാലരാമപുരം.

| ക്രമ നമ്പർ | സി.ബി.വി. നമ്പർ | തുക |
|------------|--------------------------|-------------|
| 1 | 49/17-18/9.6.17RF/1/6-17 | 6831 |
| ആകെ | | 6831 |

6. ഡയറക്ടർ ഓഫ് എക്സറ്റൻഷൻ

| ക്രമ നമ്പർ | സി.ബി.വി. നമ്പർ | തുക |
|------------|------------------|--------------|
| 1 | 711/17/4.11.17 | 30000 |
| 2 | 10-11/17/7.11.17 | 27000 |
| ആകെ | | 57000 |

7. സെൻട്രൽ ട്രെയിനിംഗ് ഇൻസ്റ്റിറ്റ്യൂട്ട്

| ക്രമ നമ്പർ | സി.ബി.വി. നമ്പർ | തുക |
|------------|--------------------------|----------------|
| 1 | CB NO 76/17-18 11/7/17 | 55000 |
| 2 | CB NO 110/17-18 24/8/17 | 91667 |
| 3 | CB NO 111/17-18 24/8/17 | 80000 |
| 4 | CB NO 138/17-18 27/9/17 | 5000 |
| 5 | CB NO 157/17-18 23/10/17 | 11667 |
| 6 | CB NO 165/17-18 9/11/17 | 4200 |
| 7 | CB NO 176/17-18 24/11/17 | 6000 |
| 8 | CB NO 178/17-18 27/11/17 | 8000 |
| 9 | CB NO 180/17-18 27/11/17 | 6000 |
| 10 | CB NO 182/17-18 27/11/17 | 5000 |
| 11 | CB NO 189/17-18 8/12/17 | 125000 |
| 12 | CB NO 214/17-18 11/1/18 | 125000 |
| 13 | CB NO 215/17-18 11/1/18 | 125000 |
| 14 | CB NO 228/17-18 27/1/18 | 7000 |
| 15 | CB NO 232/17-18 27/1/18 | 7000 |
| 16 | CB NO 234/17-18 27/1/18 | 7000 |
| 17 | CB NO 264/17-18 27/2/18 | 468750 |
| ആകെ | | 1137284 |

8. കമ്മ്യൂണിക്കേഷൻ സെൻറർ, മണ്ണുത്തി

| ക്രമ നമ്പർ | സി.ബി.വി. നമ്പർ | തുക |
|------------|-----------------|-------|
| 1 | 6158-600 | 10000 |
| 2 | 2161-540 | 15000 |

| | | |
|------------|----------|---------------|
| 3 | 2144-333 | 7000 |
| 4 | 2161-214 | 10000 |
| 5 | 2172-551 | 150000 |
| 6 | 2172-561 | 250000 |
| 7 | 2172-551 | 10000 |
| 8 | 2172-551 | 12000 |
| 9 | 2172-551 | 20000 |
| 10 | 2172-551 | 12500 |
| 11 | 2172-551 | 30500 |
| 12 | 1101 | 50000 |
| 13 | 1101 | 35000 |
| ആകെ | | 612000 |

9. കെ എ യു പ്രസ് ,മണ്ണുത്തി.

| ക്രമ നമ്പർ | സി.ബി.വി. നമ്പർ | തുക |
|------------|-------------------------|-------------|
| 1 | സി.ബി വി നം 24/06/17-18 | 5000 |
| ആകെ | | 5000 |

10.ട്രെയിനിംഗ് സർവ്വീസ് സ്കീം,

| ക്രമ നമ്പർ | സി.ബി.വി. നമ്പർ | തുക |
|------------|-----------------|--------------|
| 1 | സി.ബി വി നം 9/5 | 25000 |
| ആകെ | | 25000 |



ജോയിന്റ് ഡയറക്ടർ

അനുബന്ധം - 15

ഓഡിറ്റ് ചെയ്തതിന്റെ വിശദാംശങ്ങൾ

| ക്രമ നം. | സ്റ്റേഷൻ | തീയതി | പേരുവിവരം | ഓഡിറ്റ് നോട്ട് നമ്പറും തീയതിയും |
|----------|---|-------------------------------|--|--|
| 1 | കേരള കാർഷിക സർവകലാശാല അക്കൗണ്ടിംഗ് സെക്ഷൻ, വെള്ളാനിക്കര | 11-03-19 മുതൽ 23-03-19 വരെ | ശ്രീ.അൻവർ അലി, ഓഡിറ്റ് ഓഫീസർ (H G) | കെ.എസ്.എ(എ.ജി.യു) എ 1-403/19 03-05-2019 |
| | | | ശ്രീ.ശ്രീജിത്ത്, സി.ഗ്രേഡ് ഓഡിറ്റർ | |
| | | | ശ്രീ. പ്രദീപ്, ഓഡിറ്റർ | |
| | | | ശ്രീമതി. ഗീത.സി.വി, ഓഡിറ്റർ | |
| 2 | കേരള കാർഷിക സർവകലാശാല ഹെഡ് ക്വാർട്ടേഴ്സ്, വെള്ളാനിക്കര | 11-02-19 മുതൽ 23-02-19 വരെ | ശ്രീ.അൻവർ അലി, ഓഡിറ്റ് ഓഫീസർ (H G) | കെ.എസ്.എ(എ.ജി.യു) എ 1- 430/19 07-05-2019 |
| | | | ശ്രീ.അഗസ്റ്റിൻ, ഓഡിറ്റ് ഓഫീസർ | |
| | | | ശ്രീമതി.രജിത സി.പി, സി.ഗ്രേഡ് ഓഡിറ്റർ | |
| | | | ശ്രീമതി.ജോസി കെ ജെ, സി.ഗ്രേഡ് ഓഡിറ്റർ | |
| | | | ശ്രീ.രാധാകൃഷ്ണൻ, സി.ഗ്രേഡ് ഓഡിറ്റർ | |
| | | | ശ്രീ.ശ്രീജിത്ത്, സി.ഗ്രേഡ് ഓഡിറ്റർ | |
| | | | ശ്രീമതി. താരിഖ്, സി.ഗ്രേഡ് ഓഡിറ്റർ | |
| | | | ശ്രീ. പ്രദീപ്, ഓഡിറ്റർ | |
| | | | ശ്രീമതി. ഗീത, ഓഡിറ്റർ | |
| | | | ശ്രീമതി. ഗീത.സി.വി, ഓഡിറ്റർ | |
| 3 | സെന്റർ ഫോർ ഇൻ ഫോർമേഷൻ ടെക്നോളജി & ഇൻ സ്ട്രുമെന്റേഷൻ, വെള്ളാനിക്കര | 24-01-19 മുതൽ 25-1-19 വരെ | ശ്രീ ശ്രീജിത്ത് ടി, സി. ഗ്രേഡ് ഓഡിറ്റർ | കെ.എസ്.എ(എ.ജി.യു) എ 1-400/19 04-05-2019 |
| | | | ശ്രീ പ്രതീഷ്, ഓഡിറ്റർ | |
| | | | കുമാരി അനിത, ഓഡിറ്റർ | |
| 4 | എഞ്ചിനീയറിങ്ങ് | 11.03.19 മുതൽ | ശ്രീ. അഗസ്റ്റിൻ എം.എൽ (ഓഡിറ്റ്) | കെ.എസ്.എ(എ.ജി.യു) |

| | | | | |
|---|---|--------------------------------|--|---|
| | ഡിവിഷൻ, തവന്തൂർ. | 16.03.19 വരെ | ഓഫീസർ) ശ്രീ. ജോഷി സി.ജെ, (അസിസ്റ്റന്റ് ഓഡിറ്റ് ഓഫീസർ) | എ 1-412/19 07-05-2019 |
| 5 | ഡയറക്ടേറ്റ് ഓഫ് ഫിസിക്കൽ പ്ലാൻ്റ്, വെള്ളാനിക്കര. | 18.02.19 മുതൽ 06.03.19 വരെ | ശ്രീ ഡേവിഡ് കെ ജോൺ, ഓഡിറ്റ് ഓഫീസർ (ഹ ഗ്രേ) | കെ.എസ്.എ(എ.ജി.യു) എ 1- 453/19 16-05-2019 |
| | | | ശ്രീമതി ഓമന കെ പി, ഓഡിറ്റ് ഓഫീസർ (ഹ ഗ്രേ) | |
| | | | ശ്രീ ജോഷി സി ജെ, അസിസ്റ്റന്റ് ഓഡിറ്റ് ഓഫീസർ | |
| | | | ശ്രീ ബെന്നി സെബാസ്റ്റ്യൻ, സീനിയർ ഗ്രേഡ് ഓഡിറ്റർ | |
| | | | ശ്രീമതി അനില സി എസ്, ഓഡിറ്റർ | |
| 6 | സെന്റർ ഫോർ പ്ലാൻ്റ് ബയോടെക്നോളജി & മോളിക്കുലാർ ബയോളജി, സി ഒ എച്ച്, വെള്ളാനിക്കര | 18.03.19 മുതൽ 23.03.19 വരെ | അഗസ്റ്റിൻ എം.എൽ (ഓഡിറ്റ് ഓഫീസർ) | കെ.എസ്.എ(എ.ജി.യു) എ 1-411/19 04-05-2019 |
| | | | ജോഷി സി.ജെ, (അസിസ്റ്റന്റ് ഓഡിറ്റ് ഓഫീസർ) | |
| | | | അനിത കെ. (ഓഡിറ്റർ) | |
| 7 | ഒ.എഫ്.ആർ സെന്റർ വെള്ളായണിയുടെ | 12.11.2018 മുതൽ 17.11.2018 വരെ | ശ്രീ.അഭിജിത്.ആർ, സീനിയർ ഗ്രേഡ് ഓഡിറ്റർ | കെ എസ് എ/ എ.ജി.സി/ വി2/100 /19 29-03-2019 |
| | | | ശ്രീ. ലതീഷ്.പി, സീനിയർ ഗ്രേഡ് ഓഡിറ്റർ | |
| | | | ശ്രീമതി.ജയശ്രീ.കെ.എസ്, സീനിയർ ഗ്രേഡ് ഓഡിറ്റർ | |
| | | | ശ്രീ.സന്തോഷ് കുമാർ ജെ.ഐ, ഓഡിറ്റർ | |
| 8 | കോളേജ് ഓഫ് ഹോർട്ടികൾച്ചർ വെള്ളാനിക്കര | 14-3-2019 മുതൽ 27-03-2019 വരെ | ശ്രീമതി.ഓമന കെ.പി, ഓഡിറ്റ് ഓഫീസർ ഹയർ ഗ്രേഡ് | കെ എസ് എ(എ.ജി.യു) എ 1-392/19 9-05-2019 |
| | | | ശ്രീമതി. രജിത സി.പി സി. ഗ്രേഡ് ഓഡിറ്റർ | |
| | | | ശ്രീമതി .ജോസി കെ.ജെ സി.ഗ്രേഡ് ഓഡിറ്റർ | |
| | | | ശ്രീമതി .താരിഖ് എം എസ്, സി.ഗ്രേഡ് ഓഡിറ്റർ | |
| | | | ശ്രീ.രാധാകൃഷ്ണൻ വി.കെ സി.ഗ്രേഡ് ഓഡിറ്റർ | |

| | | | | |
|----|-------------------------------|---|---|--|
| | | | ശ്രീമതി. അനില സി.എസ് ഓഡിറ്റർ | |
| | | | ശ്രീമതി. ഗീത കെ, ഓഡിറ്റർ | |
| 9 | ആർഎആർഎസ് (എസ്ഇസഡ്), വെള്ളായണി | 21.11.2018 മുതൽ 24.12.2018 വരെ 3.12.2018 മുതൽ 10.12.2018 വരെ | ശ്രീമതി. ശ്രീകുമാരി.റ്റി ഓഡിറ്റർ ഓഫീസർ | കെ എസ് എ/ എ.ജി.സി/ വി2/75 /19 01-04-2019 |
| | | | ശ്രീ.അഭിജിത്.ആർ സീനിയർ ഗ്രേഡ് ഓഡിറ്റർ | |
| | | | ശ്രീ. ലതീഷ്.പി സീനിയർ ഗ്രേഡ് ഓഡിറ്റർ | |
| | | | ശ്രീമതി.ജയശ്രീ.കെ.എ സീനിയർ ഗ്രേഡ് ഓഡിറ്റർ | |
| | | | ശ്രീ.സന്തോഷ് കുമാർ ജെ.ഐ ഓഡിറ്റർ | |
| 10 | ആർഎആർഎസ് കുമരകം | 14-01-19 മുതൽ 23-01-19 വരെ | ശ്രീമതി. ശ്രീകുമാരി.റ്റി, ഓഡിറ്റർ ഓഫീസർ | കെ എസ് എ/ എ.ജി.സി/ വി2/76 /19 30-03-2019 |
| | | | ശ്രീ.അഭിജിത്.ആർ, സീനിയർ ഗ്രേഡ് ഓഡിറ്റർ | |
| | | | ശ്രീ. ലതീഷ്.പി, സീനിയർ ഗ്രേഡ് ഓഡിറ്റർ | |
| | | | ശ്രീ.സന്തോഷ് കുമാർ ജെ.ഐ, ഓഡിറ്റർ | |
| 11 | ആർആർഎസ് മങ്കൊമ്പ് | 28-01-19 മുതൽ 30-01-19 വരെ | ശ്രീമതി. ശ്രീകുമാരി.റ്റി, ഓഡിറ്റർ ഓഫീസർ | കെ എസ് എ/ എ.ജി.സി/ വി2/77 /19 30-03-2019 |
| | | | ശ്രീ.അഭിജിത്.ആർ, സീനിയർ ഗ്രേഡ് ഓഡിറ്റർ | |
| | | | ശ്രീ. ലതീഷ്.പി, സീനിയർ ഗ്രേഡ് ഓഡിറ്റർ | |
| | | | ശ്രീ.സന്തോഷ് കുമാർ ജെ.ഐ, ഓഡിറ്റർ | |
| 12 | ഐ.എഫ്.എസ്.ആർ.എസ്, കരമന | 24.09.2018 മുതൽ 28.09.2018 വരെ | ശ്രീ.അഭിജിത്.ആർ, സീനിയർ ഗ്രേഡ് ഓഡിറ്റർ | കെ എസ് എ/ എ.ജി.സി/ വി2/78/19 29-03-2019 |
| | | | ശ്രീ. ലതീഷ്.പി, സീനിയർ ഗ്രേഡ് ഓഡിറ്റർ | |
| | | | ശ്രീമതി. ജയശ്രീ. കെഎസ്, സീനിയർ ഗ്രേഡ് ഓഡിറ്റർ | |
| | | | ശ്രീ.സന്തോഷ് കുമാർ ജെ.ഐ, ഓഡിറ്റർ | |

| | | | | |
|----|--|--------------------------------------|--|--|
| 13 | ഓണാട്ടുകര റീജിയണൽ അഗ്രികൾ ച്ചറൽ റിസർച്ച് സ്റ്റേഷൻ, കായംകുളം | 22.10.2018 മുതൽ 26.10.2018 വരെ | ശ്രീമതി. ശ്രീകുമാരി.റ്റി, ഓഡിറ്റ് ഓഫീസർ | കെ എസ് എ/ എ.ജി.സി/ വി2/72/19 01-04-2019 |
| | | | ശ്രീ.അഭിജിത്.ആർ, സീനിയർ ഗ്രേഡ് ഓഡിറ്റർ | |
| | | | ശ്രീ. ലതീഷ്.പി, സീനിയർ ഗ്രേഡ് ഓഡിറ്റർ | |
| | | | ശ്രീ.സന്തോഷ് കുമാർ ജെ.ഐ, ഓഡിറ്റർ | |
| 14 | എആർഎസ് തിരുവല്ല | 14.02.2019 മുതൽ 16.02.2019 വരെ | ശ്രീമതി. ശ്രീകുമാരി.റ്റി, ഓഡിറ്റ് ഓഫീസർ | കെ എസ് എ/ എ.ജി.സി/ വി2/73 /19 29-03-2019 |
| | | | ശ്രീ.അഭിജിത്.ആർ, സീനിയർ ഗ്രേഡ് ഓഡിറ്റർ | |
| | | | ശ്രീ. ലതീഷ്.പി, സീനിയർ ഗ്രേഡ് ഓഡിറ്റർ | |
| | | | ശ്രീ.സന്തോഷ് കുമാർ ജെ.ഐ, ഓഡിറ്റർ | |
| 15 | കൃഷി വിജ്ഞാന കേന്ദ്രം ,കോട്ടയം | 25-02- 19 മുതൽ 28- 02-19 വരെ | ശ്രീമതി. ശ്രീകുമാരി.റ്റി, ഓഡിറ്റ് ഓഫീസർ | കെ എസ് എ/ എ.ജി.സി/ വി2/74 /19 30-03-2019 |
| | | | ശ്രീ.അഭിജിത്.ആർ, സീനിയർ ഗ്രേഡ് ഓഡിറ്റർ | |
| | | | ശ്രീ. ലതീഷ്.പി, സീനിയർ ഗ്രേഡ് ഓഡിറ്റർ | |
| | | | ശ്രീ.സന്തോഷ് കുമാർ ജെ.ഐ, ഓഡിറ്റർ | |
| 16 | കാഡ്ബറീസ് കൊക്കോ റിസർച്ച് പ്രോജക്ട്, വെള്ളാനിക്കര | 21.01.19 മുതൽ 23.01.19 വരെ | ശ്രീ.അഗസ്റ്റിൻ എം.എൽ. ഓഡിറ്റ് ഓഫീസർ. | കെ.എസ്.എ(എ.ജി.യു) എ 1-304/19 04-04-2019 |
| | | | ശ്രീ.ജോഷി. സി.ജെ. അസി. ഓഡിറ്റ് ഓഫീസർ. | |
| | | | ശ്രീമതി. രജിത.സി.പി,സീനിയർ ഗ്രേഡ് ഓഡിറ്റർ | |
| | | | കുമാരി..അനിത , ഓഡിറ്റർ | |
| 17 | എഞ്ചി.സബ് ഡിവിഷൻ, മണ്ണുത്തി | 24/01/2019 മുതൽ 25/01/2019 വരെ | ശ്രീ.അഗസ്റ്റിൻ എം.എൽ. (ഓഡിറ്റ് ഓഫീസർ) | കെ.എസ്.എ. (എ.ജി.യു.) എ 1-305/19 6-4-19 |
| | | | ശ്രീ.ജോഷി.സി..ജെ.(അസി. ഓഡിറ്റ് ഓഫീസർ) | |
| | | | ശ്രീ.ഗീത സി.വി.(ഓഡിറ്റർ) | |
| 18 | നെല്ലു് ഗവേഷണ | 11.02.19 മുതൽ | ശ്രീമതി.ഓമന കെ. പി,ഓഡിറ്റ് | കെ.എസ്.എ(എ.ജി.യു) |

| | | | | |
|----|---|--------------------------------|---|---------------------------------------|
| | കേന്ദ്രം, വൈറ്റില | 16.02.19 വരെ | ഓഫീസർ(ഹ.ഗ്രേ) | എ 1-255/19 4-4-19 |
| | | | ശ്രീ.ജോഷി സി.ജെ,അസി. ഓഡിറ്റ് ഓഫീസർ | |
| | | | ശ്രീ.ബെന്നി സെബാസ്റ്റ്യൻ, സീ.ഗ്രേഡ് ഓഡിറ്റർ | |
| 19 | പ്രാദേശിക കാർഷിക ഗവേഷണ കേന്ദ്രം, അമ്പലവയൽ | 14.01.19 മുതൽ 19.01.19 വരെ | ശ്രീ.അൻവർ അലി, ഓഡിറ്റ് ഓഫീസർ(HG) | കെ.എസ്.എ(എ.ജി.യു) എ 1-401/1 4-05-19 |
| | | | ശ്രീ.ജോഷി.സി ജെ, അസി.ഓഡിറ്റ് ഓഫീസർ | |
| | | | ശ്രീ.ശ്രീജിത്ത് ടി, സീനിയർ ഗ്രേഡ് ഓഡിറ്റർ | |
| | | | ശ്രീമതി.അനില സി എസ്, ഓഡിറ്റർ | |
| | | | ശ്രീ.പ്രദീപ് എം, ഓഡിറ്റർ | |
| | | | ശ്രീമതി.ഗീത, ഓഡിറ്റർ | |
| | | | കുമാരി.അനിത, ഓഡിറ്റർ | |
| 20 | മെക്കാനിക്കൽ സബ് ഡിവിഷൻ, വെള്ളാനിക്കര | 21-01-2019 മുതൽ 25-01-2019 വരെ | ശ്രീ. ഡേവിഡ്.കെ. ജോൺ, ഓഡിറ്റ് ഓഫീസർ(ഹ.ഗ്രേ) | കെ.എസ്.എ(എ.ജി.യു) എ 1-302/19 06/04/19 |
| | | | ശ്രീമതി അനില. സി. എസ്, ഓഡിറ്റർ | |
| | | | ശ്രീമതി.ഗീത.കെ, ഓഡിറ്റർ | |
| 21 | ഇൻ്റലക്ച്വൽ പ്രോപ്പർട്ടി സെൽ, മണ്ണുത്തി | 27-01-2019 മുതൽ 28-01-2019 വരെ | ശ്രീമതി. രജിത സി.പി സീ. ഗ്രേഡ് ഓഡിറ്റർ | കെ എസ് എ(എ.ജി.യു) എ 1-224/19 4-4-19 |
| | | | ശ്രീമതി താരിഖ് എം എസ്, സീ.ഗ്രേഡ് ഓഡിറ്റർ | |
| 22 | പ്ലാന്റ് പ്രൊപ്പാഗേഷൻ & നസ്റ്ററി മാനേജ്മെന്റ് യൂണിറ്റ്, വെള്ളാനിക്കര. | 13.12.18 മുതൽ 22.12.18 വരെ | അൻവർ അലി ,എ ഒ (H G) | കെ.എസ്.എ(എ.ജി.യു) എ 1- 225/19 4-4-19 |
| | | | ശ്രീജിത്ത്.ടി, സീ.ഗ്രേഡ് ഓഡിറ്റർ | |
| | | | താരിഖ് എം.എസ്. സീ.ഗ്രേഡ് ഓഡിറ്റർ | |
| | | | ഗീത, കെ. ഓഡിറ്റർ | |
| 23 | വാഴ ഗവേഷണ കേന്ദ്രം, കണ്ണാറ | 18.12.2018 മുതൽ 24-12-2018 വരെ | ശ്രീ .അഗസ്റ്റിൻ എം.എൽ ഓഡിറ്റ് ഓഫീസർ | കെ എസ് എ(എ ജി യു)എ 1-382/2019 |
| | | | ശ്രീമതി. രജിത സി.പി, സീ.ഗ്രേഡ് ഓഡിറ്റർ | |
| | | | ശ്രീ. ബെന്നി സെബാസ്റ്റ്യൻ സീ.ഗ്രേഡ് ഓഡിറ്റർ | |

| | | | | |
|----|---|--------------------------------|--|---|
| | | | ശ്രീമതി അനില എസ്,ഓഡിറ്റർ | |
| | | | ശ്രീമതി.അനിത കെ, ഓഡിറ്റർ | |
| 24 | ഇലക്ട്രിക്കൽ സബ് ഡിവിഷൻ വെള്ളാനിക്കര | 24-01-19 മുതൽ 25-01-19 വരെ | ശ്രീമതി. ഓമന കെ.പി (A O,HG) ശ്രീമതി. ജോസി കെ ജെ. (സീ.ഗ്രേ.ഓഡിറ്റർ) | നം.കെ.എസ്.എ(എ.ജി.യു) A1-309/19 6-4-19 |
| 25 | ഡയറക്ടേറ്റ് ഓഫ് എക്സ്ട്രാക്ഷൻ, മണ്ണുത്തി | 22-01-2019 മുതൽ 23-01-2019 വരെ | ശ്രീമതി. ഓമന കെ പി , ഓഡിറ്റർ ഓഫീസർ (ഹ ഗ്രേ) | കെ എസ് എ(എ.ജി.യു)എ 1-132/19 4-4-19 |
| | | | ശ്രീ ശ്രീജിത്ത്.ടി, സീ.ഗ്രേഡ് ഓഡിറ്റർ | |
| | | | ശ്രീമതി. ജോസി .കെ ജെ,സീ.ഗ്രേഡ് ഓഡിറ്റർ | |
| | | | ശ്രീമതി താരിഖ് എം എസ്, സീ.ഗ്രേഡ് ഓഡിറ്റർ | |
| | | | ശ്രീമതി ഗീത സി.വി | |
| 26 | എൻജിനീയറിങ് സബ്ഡിവിഷൻ, വെള്ളാനിക്കര | 21-01-2019 മുതൽ 23-01-2019 വരെ | ശ്രീ.അൻവർഅലി , ഓഡിറ്റർ ഓഫീസർ (ഹ ഗ്രേ) | കെ എസ് എ(എ.ജി.യു)എ 1-377/19 04-05-2019 |
| | | | ശ്രീ.ബെന്നി സെബാസ്റ്റ്യൻ , സീ.ഗ്രേഡ് ഓഡിറ്റർ | |
| | | | ശ്രീ.രാധാകൃഷ്ണൻ M.V,സീ.ഗ്രേഡ് ഓഡിറ്റർ | |
| 27 | കശുമാവ് ഗവേഷണ കേന്ദ്രം-മാടക്കത്തറ | 14.012019 മുതൽ 19.01.2019 വരെ | ശ്രീ അഗസ്റ്റിൻ എം.എൽ, ഓഡിറ്റർ ഓഫീസർ | .കെ.എസ്.എ(എ.ജി.യു) A1-119/19 04/04/2019 |
| | | | ശ്രീമതി രജിത സി.പി, സീനിയർ ഗ്രേഡ് ഓഡിറ്റർ | |
| | | | ശ്രീമതി ജോസി കെ.ജെ, സീനിയർ ഗ്രേഡ് ഓഡിറ്റർ | |
| | | | ശ്രീ രാധാകൃഷ്ണൻ വി കെ സീനിയർ ഗ്രേഡ് ഓഡിറ്റർ | |
| | | | ശ്രീമതി ഗീത സി വി ഓഡിറ്റർ | |
| 28 | അരോമാറ്റിക് & മെഡിസിനൽ പ്ലാന്റ് റിസേർച്ച് സ്റ്റേഷൻ, ഓടക്കാലി. | 14.01.19 മുതൽ 21.01.19 വരെ | ശ്രീ ഡേവിഡ് കെ ജോൺ ,ഓഡിറ്റർ ഓഫീസർ (ഹ.ഗ്രേ) | കെ.എസ്.എ(എ.ജി.യു) /എ 1 337/19 27-04-19 |
| | | | ശ്രീമതി.ഓമന കെ.പി,ഓഡിറ്റർ ഓഫീസർ (ഹ.ഗ്രേ) | |
| | | | ശ്രീ ബെന്നി സെബാസ്റ്റ്യൻ ,സീ .ഗ്രേ.ഓഡിറ്റർ | |
| 29 | കോക്കനട്ട് | 17-11-2018 | ശ്രീ.ഡേവിഡ് കെ.ജോൺ,ഓഡിറ്റർ | കെ.എസ്.എ(എ.ജി.യു) |

| | | | | |
|----|--|-------------------------------|---|---|
| | മിഷൻ,പടന്നക്കാട് | | ഓഫീസർ.(ഹ.ഗ്രേ) ശ്രീമതി ഗീത.കെ, ഓഡിറ്റർ.ശ്രീമതി അനിതകെ, ഓഡിറ്റർ. | A1-306/19 06-04-19 |
| 30 | ഇൻസ്പെക്ഷണൽ ഫാ.ം, വെള്ളാനിക്കര | 10.12.18 മുതൽ 15.12.18 വരെ | ശ്രീമതി.രജിത സി.പി.,സീ.ഗ്രേ. ഓഡിറ്റർ | കെ.എസ്.എ(എ.ജി.യു) എ 1- 29/2019 30-01-2019 |
| | | | ശ്രീ.ജോഷി.സി.ജെ.,അസി.ഓഡിറ്റ് ഓഫീസർ | |
| | | | ശ്രീ.അഗസ്റ്റിൻ.എം.എൽ., ഓഡിറ്റ് ഓഫീസർ | |
| 31 | ഒലേറിക്കൾച്ചർ, വെള്ളാനിക്കര | 10.12.18 മുതൽ 15.12.18 വരെ | ശ്രീ ഡേവിഡ് കെ ജോൺ, ഓഡിറ്റ് ഓഫീസർ (ഹ ഗ്രേ) | കെ.എസ്.എ (എ.ജി.യു) എ 1 -301 /19 16-05-19 |
| | | | ശ്രീമതി അനില സി എസ്, ഓഡിറ്റർ | |
| | | | ശ്രീ പ്രദീപ് എം, ഓഡിറ്റർ | |
| | | | ശ്രീമതി ഗീത സി വി, ഓഡിറ്റർ | |
| 32 | ഇൻഫോർമേഷൻ കം സെയിൽസ് സെന്റർ, കോഴിക്കോട് | 10-12-18 മുതൽ 11-12-18 വരെ | ശ്രീ.അൻവർ അലി. എ,ഓഡിറ്റ് ഓഫീസർ(H) | കെ.എസ്.എ. (എ.ജി.യു) എ 1-12/2018 10.01.2018 |
| | | | ശ്രീ. ശ്രീജിത്ത്. സീനിയർഗ്രേഡ് ഓഡിറ്റർ | |
| 33 | എൻജിനീയറിംഗ് സബ് - ഡിവിഷൻ, കുമരകം | 19.12.2018 | ശ്രീമതി. ശ്രീകുമാരി.റ്റി, ഓഡിറ്റ് ഓഫീസർ | കെ എസ് എ/ എ.ജി.സി/ വി2/62 /18 11.03.2019 |
| | | | ശ്രീ.അഭിജിത്.ആർ, സീനിയർ ഗ്രേഡ് ഓഡിറ്റർ | |
| | | | ശ്രീ. ലതീഷ്.പി, സീനിയർ ഗ്രേഡ് ഓഡിറ്റർ | |
| | | | ശ്രീ.സന്തോഷ് കുമാർ ജെ.ഐ, ഓഡിറ്റർ | |
| 34 | കമ്മ്യൂണിക്കേഷൻ സെന്റർ ,മണ്ണുത്തി | 10/12/18 മുതൽ 15/12/18 വരെ | ശ്രീ ഓമന കെ.പി (ഓഡിറ്റ് ഓഫീസർ H G) | കെ എസ് എ(എ.ജി.യു) എ 1-116/19 04-04-19 |
| | | | ശ്രീമതി ജോസി.കെ.ജെ (സീ ഗ്രേ ഓഡിറ്റർ) | |
| | | | ശ്രീ ബെന്നി സെബാസ്റ്റ്യൻ (സീ ഗ്രേ ഓഡിറ്റർ) | |
| 35 | കോളേജ് ഓഫ് കോ-ഓപ്പറേഷൻ ബാങ്കിംഗ് & മാനേജ്മെന്റ്, | 18.12.18 മുതൽ 28.12.17 വരെ | ശ്രീ ഡേവിഡ് കെ ജോൺ (ഓഡിറ്റ് ഓഫീസർ HG) | കെ എസ് എ(എ.ജി.യു) എ 1- 318/19 |
| | | | ശ്രീമതി.ഓമന, (ഓഡിറ്റ് ഓഫീസർ) | |

| | | | | |
|----|--|-----------------------------------|--|---|
| | | | HG) | |
| | വെള്ളാനിക്കര | | ശ്രീ ജോഷി സി ജെ (അസി. ഓഡിറ്റ് ഓഫീസർ) | -6-4-19 |
| | | | ശ്രീമതി.ജോസി കെ ജെ (സീ.ഗ്രേഡ് ഓഡിറ്റർ) | |
| | | | ശ്രീ പ്രദീപ് എം (ഓഡിറ്റർ) | |
| | | | ശ്രീമതി ഗീത സി വി (ഓഡിറ്റർ) | |
| 36 | കാർഷിക ഗവേഷണ കേന്ദ്രം, ആനക്കയം | 10.11.2018 മുതൽ 17.11.2018 വരെ | ശ്രീ അഗസ്റ്റിൻ എം എൽ., ഓഡിറ്റ് ഓഫീസർ ശ്രീ താരിഖ് എം എസ്., സീനിയർ ഗ്രേഡ് ഓഡിറ്റർ ശ്രീമതി അനില സി എസ്., ഓഡിറ്റർ | കെ.എസ്.എ(എ.ജി.യു) എ 1- 433 /19 09-05-19 |
| 37 | ഇന്റേണൽ ഓഡിറ്റ് സർക്കിൾ, കോഴിക്കോട് | 10-12-18 മുതൽ 11-12-18 വരെ | ശ്രീ.അൻവർ അലി. എ,ഓഡിറ്റ് ഓഫീസർ(H) ശ്രീ. ശ്രീജിത്ത്. സീനിയർഗ്രേഡ് ഓഡിറ്റർ | കെ.എസ്.എ. (എ.ജി.യു)എ 1-13/2019 10-01-2019 |
| 38 | ഡിപാർട്ട്മെന്റ് ഓഫ് പ്രൊസസിങ്ങ് ടെക്നോളജി, ഹോർട്ടികൾച്ചർ കോളേജ്, വെള്ളാനിക്കര. | 10-12-2018 മുതൽ 12-12-18 വരെ | ശ്രീമതി. രജിത സി.പി . (സീ.ഗ്രേ.ഓഡിറ്റർ) ശ്രീമതി. താരിഖ് എം.എസ്. (സീ.ഗ്രേ.ഓഡിറ്റർ) ശ്രീമതി.ഗീത കെ. ഓഡിറ്റർ | കെ.എസ്.എ(എ.ജി.യു) എ 1-21/19 11-01-19 |
| 39 | കാലാവസ്ഥ വ്യതിയാന പഠന ഗവേഷണ അക്കാദമി, വെള്ളാനിക്കര | 19.11.2018 മുതൽ 24.11.18 വരെ | ശ്രീ അഗസ്റ്റിൻ എം എൽ ഓഡിറ്റ് ഓഫീസർ ശ്രീമതി രജിത. സി.പി , സീ. ഗ്രേ.ഓഡിറ്റർ ശ്രീമതി താരിഖ് എം എസ് സി. ഗ്രേ.ഓഡിറ്റർ ശ്രീ രാധാകൃഷ്ണൻ വി കെ സീ. ഗ്രേ.ഓഡിറ്റർ | കെ.എസ്.എ(എ.ജി.യു) എ 1-28/19 04-05-2019 |
| 40 | എക്സ്റ്റൻഷൻ ട്രെയിനിംഗ് സെന്റർ, മഞ്ചേശ്വരം | 27.10.2018 | ശ്രീ.അൻവർ അലി, ഓഡിറ്റ് ഓഫീസർ (ഹ.ഗ്രേ)ശ്രീ.രാജൻ.കെ.വി, ഓഡിറ്റർ. ശ്രീ.പ്രദീപ്.എം , ഓഡിറ്റർ. | കെ.എസ്.എ(എ.ജി.യു) എ 1-428/19 8-05-2019 |
| 41 | പ്രൊഫസർ & ഹെഡ് | 21-11--18 മുതൽ | ശ്രീ.ജോഷി സി ജെ , അസിസ്റ്റൻഡ് | കെ.എസ്.എ. |

| | | | | |
|----|--|-----------------------------------|---|---|
| | ആഗ്രി. എഞ്ചി. വകുപ്പ്, ഹോട്ടികൾച്ചർ കോളേജ് | 24-11-18 വരെ | ഓഡിറ്റ് ഓഫീസർ ശ്രീമതി.ഗീത , ഓഡിറ്റർ | (എ.ജി.യു)എ 1-08/18 05-01-2019. |
| 42 | റേഡിയോ ടേസർ ലാബ്, വെള്ളാനിക്കര. | 21.11.2018 മുതൽ 24.11.2018 വരെ | ശ്രീമതി ഓമന.കെ.പി ഓഡിറ്റ് ഓഫീസർ(ഹ.ഗ്രേ) | കെ.എസ്.എ(എ.ജി.യു) എ 1-229/19 07/05/2018 |
| | | | ശ്രീ പ്രദീപ്.എം. ഓഡിറ്റർ | |
| | | | ശ്രീമതി ഗീത.കെ, ഓഡിറ്റർ | |
| | | | കുമാരി.,അനിത.കെ ഓഡിറ്റർ | |
| 43 | പൈനാപ്പിൾ ഗവേഷണ കേന്ദ്രം വാഴക്കുളം | 17-11-2018 | ശ്രീ.അൻവർ അലി.എ, ഓഡിറ്റ് ഓഫീസർ (ഹ.ഗ്രേ) ശ്രീ. ജോഷി. സി.ജെ, അസി. ഓഡിറ്റ് ഓഫീസർ ശ്രീ. പ്രദീപ്.എം, ഓഡിറ്റർ | കെ എസ് എ (എ.ജി.യു) എ 1-1126/18 31-01-19 |
| 44 | കെ എ യു പ്രസ്സ് ,മണ്ണുത്തി | 15-10-18 മുതൽ 20-10 -18 വരെ | ശ്രീ.അൻവർ അലി. എ,ഓഡിറ്റ് ഓഫീസർ HG | കെ.എസ്.എ. (എ.ജി.യു) എ 1-1128/18 10-1-19 |
| | | | ശ്രീമതി.രജിത.സി പി , സീനിയർ ഗ്രേഡ് ഓഡിറ്റർ | |
| | | | ശ്രീ. രാധാകൃഷ്ണൻ, സീനിയർഗ്രേഡ് ഓഡിറ്റർ | |
| | | | ശ്രീ. ശ്രീജിത്ത്. സീനിയർഗ്രേഡ് ഓഡിറ്റർ | |
| 45 | കാർഷിക കോളേജ്, പടന്നക്കാട് | 12.11.18 മുതൽ 17.11.18 വരെ | ശ്രീ ഡേവിഡ് കെ.ജോൺ, ഓഡിറ്റ് ഓഫീസർ | കെ.എസ്.എ (എ.ജി.യു) എ 1-310/19 6-4-19 |
| | | | ശ്രീമതി.ഓമന.കെ.പി, ഓഡിറ്റ് ഓഫീസർ | |
| | | | ശ്രീ.ശ്രീജിത്ത് തെക്കമ്പാടൻ സീ.ഗ്രേ.ഓഡിറ്റർ | |
| | | | ശ്രീമതി.ഗീത.കെ ഓഡിറ്റർ | |
| | | | കുമാരി അനിത.കെ ഓഡിറ്റർ | |
| 46 | ഏലം ഗവേഷണകേന്ദ്രം പാമ്പാടുംപാറ | 12.11.2017 മുതൽ 16.11.2018 വരെ | ശ്രീ. അൻവർ അലി, ഓഡിറ്റ് ഓഫീസർ ശ്രീ. ജോഷി. സി.ജെ (എ.എ.ഒ) ശ്രീ. പ്രദീപ്.എം, ഓഡിറ്റർ | കെ.എസ്.എ(എ.ജി.യു) എ 1- 1117/18 11/01/19 |
| 47 | കേരള കാർഷിക സർവ്വകലാശാല സ്കൂൾ | 12.11.18 മുതൽ 15.11.18 വരെ | ശ്രീമതി രജിത സി പി (സീ ഗ്രേ ഓഡിറ്റർ) | കെ എസ് എ(എ.ജി.യു) എ 1-1103/18 06-12-2019 |
| | | | ശ്രീമതി ജോസി.കെ.ജെ (സീ ഗ്രേ ഓഡിറ്റർ) | |

| | | | | |
|----|--|-------------------------------|---|---|
| | | | ശ്രീമതി ഗീത.സി.വി (ഓഡിറ്റർ) | |
| 48 | കാർഷിക ഗവേഷണ കേന്ദ്രം, മണ്ണുത്തി. | 22-10-18 മുതൽ 30-10-18 വരെ | ശ്രീമതി.ഓമന കെ പി.ഓഡിറ്റ് ഓഫീസർ. ശ്രീ.ജോഷി.സി.ജെ., അസി.ഓഡിറ്റ് ഓഫീസർ ശ്രീമതി.ജോസി.കെ ജെ., സീ.ഗ്രേഡ് ഓഡിറ്റർ. ശ്രീമതി.താരിഖ് എം.എസ്. സീ.ഗ്രേഡ് ഓഡിറ്റർ. ശ്രീമതി. ഗീത.കെ, ഓഡിറ്റർ | കെ.എസ്.എ(എ.ജി.യു) എ 1- 1102/18 06-12-2018 |
| 49 | കേളപ്പുഴി കോളേജ് ഓഫ് അഗ്രി. എഞ്ചി.& ടെക്നോളജി ,തവന്തൂർ | 10-09-18 മുതൽ 15-09-18 വരെ | ശ്രീ.ഡേവിഡ്.കെ. ജോൺ ,ഓഡിറ്റ് ഓഫീസർ(H.G) | കെ.എസ്.എ. (എ.ജി.യു) എ 1-308/19 6-4-19 |
| | | | ശ്രീ.അഗസ്റ്റിൻ എം എൽ ,ഓഡിറ്റ് ഓഫീസർ | |
| | | | ശ്രീ. ബെന്നി സെബാസ്റ്റ്യൻ, സീനിയർഗ്രേഡ് ഓഡിറ്റർ | |
| | | | ശ്രീ. ശ്രീജിത്ത്.ടി, സീനിയർഗ്രേഡ് ഓഡിറ്റർ | |
| 50 | സെൻട്രൽ ട്രെയിനിംഗ് ഇൻസ്റ്റിറ്റ്യൂട്ട്,മണ്ണുത്തി | 15.10.18 മുതൽ 20.10.18 വരെ | ശ്രീ അഗസ്റ്റിൻ എം എൽ ഓഡിറ്റ് ഓഫീസർ | കെ.എസ്.എ. (എ.ജി.യു) എ 1-1116/18 11-01-19 |
| | | | ശ്രീ ജോഷി.സി ജെ, അസി. ഓഡിറ്റ് ഓഫീസർ | |
| | | | ശ്രീമതി ജോസി കെ ജെ സീ ഗ്രേ ഓഡിറ്റർ | |
| | | | ശ്രീ രാജൻ കെ വി ഓഡിറ്റർ | |
| 51 | പ്രാദേശിക കാർഷിക ഗവേഷണ കേന്ദ്രം, പീലിക്കോട് | 22.10.18 മുതൽ 27.10.18 വരെ | ശ്രീ അൻവർ അലി എ ,ഓഡിറ്റ് ഓഫീസർ | കെ.എസ്.എ(എ.ജി.യു) എ 1-22/19 02-04-19 |
| | | | ശ്രീമതി. രജിത സി പി, സീ.ഗ്രേ.ഓഡിറ്റർ | |
| | | | ശ്രീ രാജൻ കെ.വി, സീ.ഗ്രേ.ഓഡിറ്റർ | |
| | | | ശ്രീമതി അനില കെ, ഓഡിറ്റർ | |
| | | | ശ്രീ. പ്രദീപ് എം, ഓഡിറ്റർ | |
| | | | കുമാരി അനിത, കെ ഓഡിറ്റർ | |
| 52 | കെ എ യു എസ്റ്റേറ്റ് ,വെള്ളാനിക്കര | 15-10-18 മുതൽ 17-10-18 വരെ | ശ്രീമതി ഓമന.കെ.പി.ഓഡിറ്റ് ഓഫീസർ(ഹ.ഗ്രേ.) ശ്രീ ബെന്നി സെബാസ്റ്റ്യൻ,സീ. ഗ്രേ.ഓഡിറ്റർ ശ്രീമതി താരിഖ് എം എസ്,സീ. ഗ്രേ.ഓഡിറ്റർ ശ്രീമതി ഗീത കെ, | കെ.എസ്.എ(എ.ജി.യു) എ 1-979/18 05-01-2019 |

| | | | | |
|----|--|-------------------------------|--|--|
| | | | ഓഡിറ്റർ. | |
| 53 | യൂണിവേഴ്സിറ്റി ലൈബ്രറി | 15.10.18 മുതൽ 20.10.18 വരെ | ശ്രീ. ഡേവിഡ്.കെ.ജോൺ, ഓഡിറ്റ് ഓഫീസർ (ഹ.ഗ്രേ.) | കെ.എസ്.എ(എ.ജി.യു) എ 1-410/19 21-05-2019 |
| | | | ശ്രീ. പ്രദീപ് എം. (ഓഡിറ്റർ) | |
| | | | കുമാരി. അനിത കെ. (ഓഡിറ്റർ) | |
| 54 | കൃഷിവിജ്ഞാനകേന്ദ്രം, കൊല്ലം | 08.10.2018 മുതൽ 11.10.2018 | ശ്രീമതി. ശ്രീകുമാരി.റ്റി, ഓഡിറ്റ് ഓഫീസർ | കെ എസ് എ/ എ.ജി.സി/ വി2/71/19 30-03-2019 |
| | | | ശ്രീ.അഭിജിത്.ആർ, സീനിയർ ഗ്രേഡ് ഓഡിറ്റർ | |
| | | | ശ്രീ. ലതീഷ്.പി, സീനിയർ ഗ്രേഡ് ഓഡിറ്റർ | |
| | | | ശ്രീ.സന്തോഷ് കുമാർ ജെ.ഐ, ഓഡിറ്റർ | |
| 55 | സെന്റർ ഫോർ ഇ ലേർണിംഗ് | 16.07.18 മുതൽ 18.07.18 വരെ | ശ്രീ ഡേവിഡ്.കെ.ജോൺ, ഓഡിറ്റ് ഓഫീസർ | കെ എസ് എ(എ.ജി.യു) എ 1-989/18 11/01/2019 |
| | | | ശ്രീ പ്രദീപ്.എം, ഓഡിറ്റർ | |
| 56 | പി ആർ എസ് പന്നിയൂർ | 10-09-18 മുതൽ 15-09-18 വരെ | ശ്രീ.അൻവർ അലി. എ, ഓഡിറ്റ് ഓഫീസർ | കെ.എസ്.എ. (എ.ജി.യു) എ 1/-1104/18 06-12-18. |
| | | | ശ്രീമതി.രജിത സി.പി , സീനിയർ ഗ്രേഡ് ഓഡിറ്റർ | |
| | | | ശ്രീ. രാധാകൃഷ്ണൻ, സീനിയർഗ്രേഡ് ഓഡിറ്റർ | |
| | | | ശ്രീ. ശ്രീജിത്ത്. സീനിയർഗ്രേഡ് ഓഡിറ്റർ | |
| | | | ശ്രീമതി.താരിഖ് , സീനിയർഗ്രേഡ് ഓഡിറ്റർ | |
| 57 | ചാലക്കുടി അഗ്രോണമിക് റിസർച്ച് സ്റ്റേഷൻ . | 10.9.18 മുതൽ 15.9.18 വരെ . | ശ്രീ ഡേവിഡ് കെ.ജോൺ (ഓഡിറ്റ് ഓഫീസർH G) | കെ എസ് എ(എ.ജി.യു) എ 1-988/2018. 30-01-2019 |
| | | | ശ്രീ ഓമന കെ.പി (ഓഡിറ്റ് ഓഫീസർ H G) | |
| | | | ശ്രീമതി ജോസി.കെ.ജെ (സീ ഗ്രേ ഓഡിറ്റർ) | |
| | | | ശ്രീ ബെന്നി സെബാസ്റ്റ്യൻ (സീ ഗ്രേ ഓഡിറ്റർ) | |
| | | | ശ്രീമതി ഗീത കെ (ഓഡിറ്റർ) | |

| | | | | |
|----|--|--------------------------------|--|---|
| 58 | പ്രാദേശിക കാർഷിക ഗവേഷണ കേന്ദ്രം, പട്ടാമ്പി | 10.09.18 മുതൽ 19.09.18 വരെ | ശ്രീ.അഗസ്റ്റിൻ എം എൽ, ഓഡിറ്റ് ഓഫീസർ. | കെ.എസ്.എ.(എ.ജി.യു) എ 1-1069/18 01-12-2018 |
| | | | ശ്രീ.ജോഷി സി ജെ, അസി.ഓഡിറ്റ് ഓഫീസർ | |
| | | | ശ്രീ.രാജൻ കെ വി, ഓഡിറ്റർ | |
| | | | ശ്രീമതി.അനില സി എസ്, ഓഡിറ്റർ | |
| | | | ശ്രീ. പ്രദീപ് എം, ഓഡിറ്റർ | |
| | | | കുമാരി. അനിത കെ, ഓഡിറ്റർ | |
| 59 | ATIC,മണ്ണുത്തി | 22-09-18 മുതൽ 29-09-18 വരെ | ശ്രീമതി. ഓമന കെ പി, ഓഡിറ്റ് ഓഫീസർ HG | കെ.എസ്.എ. (എ.ജി.യു) എ 1-980/18 01-12-2018 |
| | | | ശ്രീ.അൻവർ അലി. എ,ഓഡിറ്റ് ഓഫീസർ HG | |
| | | | ശ്രീ.ജോഷി സി ജെ , അസിസ്റ്റന്റ് ഓഡിറ്റ് ഓഫീസർ | |
| | | | ശ്രീ. രാധാകൃഷ്ണൻ, സീനിയർഗ്രേഡ് ഓഡിറ്റർ | |
| | | | ശ്രീ. ശ്രീജിത്ത്. സീനിയർഗ്രേഡ് ഓഡിറ്റർ | |
| | | | ശ്രീമതി.താരിഖ് , സീനിയർഗ്രേഡ് ഓഡിറ്റർ | |
| | | | ശ്രീ. രാജൻ. കെ വി, ഓഡിറ്റർ | |
| | | | ശ്രീ. പ്രദീപ് .എം ഓഡിറ്റർ | |
| | | | കുമാരി അനിത. ഓഡിറ്റർ | |
| 60 | DBT- BIRAC Metabolom Analysis in ginger, വെള്ളാനിക്കര. | 24.09.18 മുതൽ 26.09.18 വരെ | ശ്രീ. ഡേവിഡ് .കെ .ജോൺ, ഓഡിറ്റ് ഓഫീസർ (ഹ.ഗ്രേ). | കെ.എസ്.എ(എ.ജി.യു) എ 1-987/18 31-01-2019 |
| | | | ശ്രീമതി. രജിത. സി.പി , സീ. ഗ്രേ.ഓഡിറ്റർ. | |
| | | | ശ്രീമതി.ഗീത കെ, ഓഡിറ്റർ . | |
| 61 | എഐഎൻപി ഓൺ പെന്റാസൈഡ് റെസിഡ്യൂ വെള്ളായണി | 17.09.2018 മുതൽ 22.09.2018 വരെ | ശ്രീമതി. ശ്രീകുമാരി.റ്റി, ഓഡിറ്റ് ഓഫീസർ | കെ എസ് എ/ എ.ജി.സി/ വി2/70 /19 11.03.2019 |
| | | | ശ്രീ.അഭിജിത്.ആർ, സീനിയർ ഗ്രേഡ് ഓഡിറ്റർ | |
| | | | ശ്രീ. ലതീഷ്.പി, സീനിയർ ഗ്രേഡ് ഓഡിറ്റർ | |
| | | | ശ്രീമതി. ജയശ്രീ. കെ.എസ്, | |

| | | | | |
|----|---|-----------------------------------|--|---|
| | | | സീനിയർ ഗ്രേഡ് ഓഡിറ്റർ | |
| | | | ശ്രീ.സന്തോഷ് കുമാർ ജെ.ഐ, ഓഡിറ്റർ | |
| 62 | ഇന്റേണൽ ഓഡിറ്റ് സർക്കിൾ, വെള്ളായണി | 11.09.2018 മുതൽ 14.09.2018 വരെ | ശ്രീമതി. ശ്രീകുമാരി.റ്റി, ഓഡിറ്റ് ഓഫീസർ | കെ എസ് എ/ എ.ജി.സി/ വി2/66 /18 29-03-2019 |
| | | | ശ്രീ.അഭിജിത്.ആർ, സീനിയർ ഗ്രേഡ് ഓഡിറ്റർ | |
| | | | ശ്രീ. ലതീഷ്.പി, സീനിയർ ഗ്രേഡ് ഓഡിറ്റർ | |
| | | | ശ്രീമതി.ജയശ്രീ.കെ.എസ്, സീനിയർ ഗ്രേഡ് ഓഡിറ്റർ | |
| 63 | അഗ്രികൾച്ചറൽ ഇക്കണോമിക്സ്, സി ഒ എച്ച്, വെള്ളാനിക്കര | 13.8.18 മുതൽ 16.8.18 വരെ | ശ്രീ.അഗസ്റ്റിൻ.എം.എൽ, ഓഡിറ്റ് ഓഫീസർ | കെ.എസ്.എ (എ.ജി.യു) എ 1.764/18. 04-05-2019 |
| | | | ശ്രീമതി.റീന ജോസഫ്, അസിസ്റ്റന്റ് ഓഡിറ്റ് ഓഫീസർ | |
| | | | ശ്രീ.രാധാകൃഷ്ണൻ.വി.കെ, സീനിയർ ഗ്രേഡ് ഓഡിറ്റർ | |
| 64 | കെ വി കെ വയനാട്, | 13-08-18 മുതൽ 18-08-18 വരെ | ശ്രീ.അൻവർ അലി. എ, ഓഡിറ്റ് ഓഫീസർ | കെ.എസ്.എ. (എ.ജി.യു) എ 1-27/19 11-01-19 |
| | | | ശ്രീ.ജോഷി.അസി.ഓഡിറ്റ് ഓഫീസർ | |
| | | | ശ്രീ. ശ്രീജിത്ത്. സീനിയർ ഗ്രേഡ് ഓഡിറ്റർ | |
| | | | ശ്രീ.രാജൻ. കെ വി. ഓഡിറ്റർ | |
| | | | ശ്രീ. പ്രതീഷ് എം .ഓഡിറ്റർ | |
| 65 | നാളികേര ഗവേഷണ കേന്ദ്രം, ബാലരാമപുരം | 11.06.2018 മുതൽ 18.06.2018 | ശ്രീമതി. ശ്രീകുമാരി.റ്റി, ഓഡിറ്റ് ഓഫീസർ | കെ എസ് എ/ എ.ജി.സി/ വി2/200 /18 17.08.2018 |
| | | | ശ്രീ.അഭിജിത്.ആർ, സീനിയർ ഗ്രേഡ് ഓഡിറ്റർ | |
| | | | ശ്രീ. ലതീഷ്.പി, സീനിയർ ഗ്രേഡ് ഓഡിറ്റർ | |
| | | | ശ്രീമതി. ജയശ്രീ. കെ.എസ് , സീനിയർ ഗ്രേഡ് ഓഡിറ്റർ | |
| | | | ശ്രീ.സന്തോഷ് കുമാർ ജെ.ഐ, ഓഡിറ്റർ | |
| 66 | എൻജിനീയറിംഗ് സബ് ഡിവിഷൻ | 17.08.2018 മുതൽ | ശ്രീമതി. ശ്രീകുമാരി.റ്റി, ഓഡിറ്റ് ഓഫീസർ | കെ എസ് എ/ എ.ജി.സി/ വി2/64/19 |

| | | | | |
|----|--|--------------------------------|--|--|
| | വെള്ളായണി | 20.08.2018 വരെ | ശ്രീ.അഭിജിത്.ആർ, സീനിയർ ഗ്രേഡ് ഓഡിറ്റർ ശ്രീ. ലതീഷ്.പി, സീനിയർ ഗ്രേഡ് ഓഡിറ്റർ ശ്രീമതി.ജയശ്രീ.കെ.എസ്, സീനിയർ ഗ്രേഡ് ഓഡിറ്റർ ശ്രീ.സന്തോഷ് കുമാർ ജെ.ഐ, ഓഡിറ്റർ | 30-03-2019 |
| 67 | പ്ലാന്റ് ബ്രിഡിംഗ് & ജെനിറ്റിക് ഡിപ്പാർട്ട്മെന്റ് | 13.08.18 & 14.08.18. | ശ്രീ.ഡേവിഡ്.കെ.ജോൺ , ഓഡിറ്റ് ഓഫീസർ ശ്രീമതി. രജിത .സി.പി, സീനിയർ ഗ്രേഡ് ഓഡിറ്റർ ശ്രീമതി. അനിത. കെ. ഓഡിറ്റർ | കെ എസ് എ(എ.ജി.യു) എ 1-996/18 31-01-19 |
| 68 | ഇലക്ട്രിക്കൽ സബ് ഡിവിഷൻ വെള്ളായണി | 13.08.2018 മുതൽ 16.08.2018 വരെ | ശ്രീമതി. ശ്രീകുമാരി.റ്റി, ഓഡിറ്റ് ഓഫീസർ ശ്രീ.അഭിജിത്.ആർ, സീനിയർ ഗ്രേഡ് ഓഡിറ്റർ ശ്രീ. ലതീഷ്.പി, സീനിയർ ഗ്രേഡ് ഓഡിറ്റർ ശ്രീമതി.ജയശ്രീ.കെ.എസ്, സീനിയർ ഗ്രേഡ് ഓഡിറ്റർ ശ്രീ.സന്തോഷ് കുമാർ ജെ.ഐ, ഓഡിറ്റർ | .കെ എസ് എ/ എ.ജി.സി/ വി2/ 230/18 11.03.2019 |
| 69 | ഡിപ്പാർട്ട്മെന്റ് ഓഫ് പ്ലാന്റ് പാത്തോളജി, ഹോർട്ടിക്കൾച്ചർ കോളേജ്, വെള്ളാനിക്കര | 27.7.18 മുതൽ 28.7.18 വരെ | ശ്രീ.അഗസ്റ്റിൻ എം.എൽ (ഓഡിറ്റ് ഓഫീസർ) ശ്രീമതി. ജോസി.കെ.ജെ സീനിയർ ഗ്രേഡ് ഓഡിറ്റർ ശ്രീ. അനിത .കെ ഓഡിറ്റർ | കെ.എസ്.എ(എ.ജി.യു) എ 1 738/18 30-11-2018 |
| 70 | കമ്പോസ്റ്റ് എൻ റിച്ച്മെന്റ് യൂണിറ്റിന്റെ വെള്ളാനിക്കര | 25-07-18 മുതൽ 26-07-18 വരെ | ശ്രീ.അഗസ്റ്റിൻ ഓഡിറ്റ് ഓഫീസർ. ശ്രീമതി ,ജോസി കെ ജെ സീ.ഗ്രേ.ഓഡിറ്റർ. കുമാരി, അനിത കെ ഓഡിറ്റർ. | കെ.എസ്.എ. (എ.ജി.യു) എ 1-688/18 04-12-2018 |
| 71 | ട്രെയിനിംഗ് സർവ്വീസ് സ്കീം വെള്ളായണി | 06.08.2018 മുതൽ 10.08.2018 | ശ്രീമതി.ജയശ്രീ.കെ.എസ് സീനിയർ ഗ്രേഡ് ഓഡിറ്റർ | കെ.എസ്.എ.എ.ജി.സി വി2/63/2019 29-03-2019 |

| | | | | |
|----|---|-----------------------------------|---|--|
| 72 | കോളേജ് ഓഫ് ഫോറസ്റ്റ്രി, വെള്ളാനിക്കര | 17-07-18 മുതൽ 25-07-18 വരെ | ശ്രീമതി. ഓമന. കെ. പി. ഓഡിറ്റ് ഓഫീസർ | കെ. എസ്. എ. (എ. ജി. യു) എ 1-751/1 30-11-18 |
| | | | ശ്രീ. ജോഷി. അസി. ഓഡിറ്റ് ഓഫീസർ | |
| | | | ശ്രീമതി. രജിത. സി. പി. സീനിയർ ഗ്രേഡ് ഓഡിറ്റർ.. | |
| | | | ശ്രീ. രാധാകൃഷ്ണൻ. സി. സീനിയർ ഗ്രേഡ് ഓഡിറ്റർ | |
| | | | ശ്രീ. ശ്രീജിത്ത്. ടി . ഓഡിറ്റർ | |
| 73 | സീഡ് ടെക്നോളജി യൂണിറ്റ്, സി ഒ എച്ച്, വെള്ളാനിക്കര | 19.7.18 മുതൽ 23.7.18 വരെ | ശ്രീമതി. റീന ജോസഫ്, അസിസ്റ്റന്റ് ഓഡിറ്റ് ഓഫീസർ | കെ. എസ്. എ (എ. ജി. യു) എ 1-722/18 6-4-19 |
| | | | ശ്രീമതി. അനില. സി. എസ്, ഓഡിറ്റർ | |
| 74 | ഡിപ്പാർട്ട്മെന്റ് ഓഫ് മൈക്രോബയോളജി, | 24.07.18 മുതൽ 26.07.18 വരെ | ശ്രീ അൻവർ അലി എ, ഓഡിറ്റ് ഓഫീസർ (ഹ. ഗ്രേ) | കെ. എസ്. എ(എ. ജി. യു) എ 1-261/19 4-4-19 |
| | | | ശ്രീമതി റീന ജോസഫ്, അസി. ഓഡിറ്റ് ഓഫീസർ | |
| | | | ശ്രീമതി അനില സി എസ് ഓഡിറ്റർ | |
| 75 | ഡിപ്പാർട്ട്മെന്റ് ഓഫ് പ്ലാന്റേഷൻ ക്രോപ്പ് & സ്പെസിയസ്, കോളേജ് ഓഫ് ഹോർട്ടികൾച്ചർ, വെള്ളാനിക്കര | 23.07.2018 മുതൽ 26.07.2018 വരെ | ശ്രീ. ഡേവിഡ്. കെ. ജോൺ, ഓഡിറ്റ് ഓഫീസർ (ഹ. ഗ്രേ) | കെ. എസ്. എ(എ. ജി. യു) A1-995/18 11/01/2019 |
| | | | ശ്രീ. എം. ജി. സലീഷ്, അസി. ഓഡിറ്റ് ഓഫീസർ | |
| | | | ശ്രീ. കെ. വി. രാജൻ, ഓഡിറ്റർ | |
| | | | ശ്രീ. എം. പ്രദീപ്, ഓഡിറ്റർ | |
| 76 | എന്റമോളജി ഡിപ്പാർട്ട്മെന്റ് | 19.7.18 മുതൽ 21.7.18 വരെ | ശ്രീ അൻവർ അലി (ഓഡിറ്റ് ഓഫീസർ) | കെ എസ് എ(എ. ജി. യു) എ 1-791/18 01-12-2018 |
| | | | ശ്രീമതി. ജോസി. കെ. ജെ (സീ ഗ്രേ ഓഡിറ്റർ) | |
| 77 | കാർഷിക കാലാവസ്ഥാശാസ്ത്രപഠന വിഭാഗം | 16.7.2018 മുതൽ 18.7.2018 വരെ | ശ്രീമതി റീന ജോസഫ്, അസി. ഓഡിറ്റ് ഓഫീസർ | കെ. എസ്. എ (എ. ജി. യു) എ 1- 723/18 01-12-2018 |
| | | | ശ്രീമതി ജോസി. കെ ജെ, സി. ഗ്രേഡ് ഓഡിറ്റർ | |
| | | | ശ്രീമതി അനില സി എസ്, ഓഡിറ്റർ | |
| 78 | സെന്റർ ഫോർ ജെൻഡർ സ്റ്റഡീസ് ഇൻ അഗ്രിക്കൾച്ചർ ആന്റ് | 16.7.18 മുതൽ 18.7.18 വരെ | ശ്രീ. എം. ജി. സലീഷ് , അസി. ഓഡിറ്റ് ഓഫീസർ ശ്രീ. കെ. വി. രാജൻ, ഓഡിറ്റർ | കെ. എസ്. എ (എ. ജി. യു) എ 1-678/2018 30/11/2018 |

| | | | | |
|----|--|--------------------------------|--|---|
| | ഫാം എൻ്റർപ്രൈസർ ഷിപ്പ്, വെള്ളാനിക്കര | | | |
| 79 | എ.ഐ.എൻ.പി. ഓൺ അഗ്രികൾച്ചർ ഓർണിത്തോളജി, ഹോർട്ടികൾച്ചർ കോളേജ്, വെള്ളാനിക്കര. | 11.06-2018 മുതൽ 16.06.2018 വരെ | ശ്രീമതി. ലിസി. ടി ജെ, ഓഡിറ്റ് ഓഫീസർ ശ്രീ. ജോഷി.സി ജെ, ഓഡിറ്റ് ഓഫീസർ ശ്രീ. ശ്രീജിത്ത് ടി, ഓഡിറ്റർ ശ്രീ. പ്രദീപ്. എം, ഓഡിറ്റർ | കെ.എസ്.എ(എ.ജി.യു) എ 1-675/18 04-12-2018 |
| 80 | കോളേജ് ഓഫ് അഗ്രികൾച്ചർ, വെള്ളായണി | 09.07.2018 മുതൽ 20.07.2018 വരെ | ശ്രീമതി. ശ്രീകുമാരി.റ്റി, ഓഡിറ്റ് ഓഫീസർ | കെ എസ് എ/ എ.ജി.സി/ വി2-219 /18 22-04-2019 |
| | | | ശ്രീ.ലതീഷ്. പി, സീനിയർ ഗ്രേഡ് ഓഡിറ്റർ | |
| | | | ശ്രീ.അഭിജിത്.ആർ, സീനിയർ ഗ്രേഡ് ഓഡിറ്റർ | |
| | | | ശ്രീമതി ജയശ്രീ. കെ.എസ്, സീനിയർ ഗ്രേഡ് ഓഡിറ്റർ | |
| | | | ശ്രീ.സന്തോഷ് കുമാർ ജെ.ഐ, ഓഡിറ്റർ | |
| 81 | കൃഷി വിജ്ഞാന കേന്ദ്രം, കണ്ണൂർ | 18.6.18 മുതൽ 26.6.18 വരെ | ശ്രീ അൻവർ അലി, ഓഡിറ്റ് ഓഫീസർ (ഹ.ഗ്രേ) (21.06.18 മുതൽ) | കെ.എസ്.എ(എ.ജി.യു) A1-393/19 04/05/2018 |
| | | | ശ്രീ സലീഷ്. എം.ജി, അസി. ഓഡിറ്റ് ഓഫീസർ | |
| | | | ശ്രീ രാജൻ.കെ.വി, ഓഡിറ്റർ | |
| | | | ശ്രീ പ്രദീപ്.എം, ഓഡിറ്റർ | |
| 82 | കൃഷി വിജ്ഞാന കേന്ദ്രം, മലപ്പുറം | 18-6-2018 മുതൽ 26-6-2018 | സീനത്ത്.പി.എ,അസിസ്റ്റന്റ് ഓഡിറ്റ് ഓഫീസർ റീന ജോസഫ്,അസിസ്റ്റന്റ് ഓഡിറ്റ് ഓഫീസർ രാധാകൃഷ്ണൻ, സീനിയർ ഗ്രേഡ് ഓഡിറ്റർ ശ്രീജിത്ത്.ടി, ഓഡിറ്റർ | കെ.എസ്.എ(എ.ജി.യു) എ 1-567/18 03-12-18 |
| 83 | AICRP ഓൺ മെഡിസിനൽ & ആരോഗ്യാർട്ടിക് പ്ലാന്റ് , വെള്ളാനിക്കര | 11.06.18 മുതൽ 16.06.18 വരെ | ശ്രീമതി.റീന ജോസഫ്, അസി. ഓഡിറ്റ് ഓഫീസർ | കെ.എസ്.എ(എ.ജി.യു) എ 1-569/18 04-12-2018 |
| | | | ശ്രീ.വി.കെ.രാധാകൃഷ്ണൻ, സീനിയർ ഗ്രേഡ് ഓഡിറ്റർ | |
| | | | ശ്രീ.കെ.വി.രാജൻ, ഓഡിറ്റർ | |
| | | | ശ്രീമതി.അനില.സി.എസ്, ഓഡിറ്റർ | |

| | | | | |
|----|---|-------------------------------|---|---|
| 84 | AICRP ഓൺ വെജിറ്റബിൾ ഇംപ്രൂവ്മെന്റ്, വെള്ളാനിക്കര | 6.6.18 മുതൽ 8.6.18 വരെ | ശ്രീമതി.റീന ജോസഫ്, അസി. ഓഡിറ്റ് ഓഫീസർ | കെ.എസ്.എ(എ.ജി.യു) എ 1-568/18 03-12-18 |
| | | | ശ്രീ.ശ്രീജിത്ത് തെക്കംപാടൻ, ഓഡിറ്റർ | |
| | | | ശ്രീമതി.ഗീത.കെ, ഓഡിറ്റർ | |
| 85 | പ്ലോറികൾച്ചർ ഇംപ്രൂവ്മെന്റ് പ്രൊജക്ട്, സി ഒ എച്ച്, വെള്ളാനിക്കര | 06.06.18 മുതൽ 08.06.18 വരെ | ശ്രീ. ഡേവിഡ് കെ ജോൺ, ഓഡിറ്റ് ഓഫീസർ | കെ.എസ്.എ (എ.ജി.യു) എ 1-771/18 01-12-2018 |
| | | | ശ്രീ. ജോഷി സി ജെ, അസി. ഓഡിറ്റ് ഓഫീസർ | |
| | | | ശ്രീ. രാജൻ കെ.വി., ഓഡിറ്റർ | |
| | | | ശ്രീ.പ്രസാദ് പി. ,ഓഡിറ്റർ ട്രെയിനി. | |
| 86 | കൃഷി വിജ്ഞാന കേന്ദ്രം, പാലക്കാട് | 18.06.18 മുതൽ 26.06.18 വരെ | ശ്രീ. ഡേവിഡ് കെ ജോൺ, ഓഡിറ്റ് ഓഫീസർ (ഹയർ ഗ്രേഡ്) | കെ.എസ്.എ(എ.ജി.യു) എ 1-681/18 01-12-18 |
| | | | ശ്രീ. ജോഷി സി ജെ, അസിസ്റ്റന്റ് ഓഡിറ്റ് ഓഫീസർ | |
| | | | ശ്രീമതി. അനില സി എസ്, ഓഡിറ്റർ | |
| | | | ശ്രീമതി. ഗീത കെ ഓഡിറ്റർ | |
| 87 | ഫാമിംഗ് സിസ്റ്റം റിസർച്ച് സ്റ്റേഷൻ, സദാനന്ദപുരം, കൊട്ടാരക്കര | 22.06.2018 മുതൽ 30.06.2018 | ശ്രീമതി. ശ്രീകുമാരി.റ്റി, ഓഡിറ്റ് ഓഫീസർ | കെ എസ് എ/ എ.ജി.സി/ വി2/ 216 /18 21.8.2018 |
| | | | ശ്രീ.അഭിജിത്.ആർ, സീനിയർ ഗ്രേഡ് ഓഡിറ്റർ | |
| | | | ശ്രീ.ലതീഷ്. പി, സീനിയർ ഗ്രേഡ് ഓഡിറ്റർ | |
| | | | ശ്രീ.സന്തോഷ് കുമാർ ജെ.ഐ, ഓഡിറ്റർ | |
| 88 | AICRP ഓൺ വീഡ് കൺട്രോൾ,,കോളേജ് ഓഫ് ഹോർട്ടികൾച്ചർ, വെള്ളാനിക്കര | 12.06.18 മുതൽ 14.06.18 വരെ | ശ്രീമതി.കെ.പി.ഓമന, ഓഡിറ്റ് ഓഫീസർ | കെ എസ് എ(എ.ജി.യു) എ 1-582/17 01-12-2018 |
| | | | ശ്രീമതി.സീനത്ത്.പി.എ, അസി.ഓഡിറ്റ് ഓഫീസർ | |
| | | | ശ്രീമതി.രജിത.സി.പി, സീനിയർ ഗ്രേഡ് ഓഡിറ്റർ | |
| | | | ശ്രീമതി.ജോസി.കെ.ജെ., സീനിയർ ഗ്രേഡ് ഓഡിറ്റർ | |
| 89 | ബയോളജിക്കൽ കൺട്രോൾ ഓഫ് ക്രോപ്പ് | 06.06.18 മുതൽ | ശ്രീമതി.കെ.പി.ഓമന, ഓഡിറ്റ് ഓഫീസർ | കെ.എസ്.എ. (എ.ജി.യു)1-583/18 |

| | | | | |
|----|-----------------------------------|--|--|--|
| | പെസ്റ്റ് & വീഡ്സ് , വെള്ളാനിക്കര. | 09.06.18 വരെ | ശ്രീമതി. സീനത്ത്. പി. എ, അസി. ഓഡിറ്റ് ഓഫീസർ | 03-12-18 |
| | | | ശ്രീമതി. രജിത. സി. പി, സീനിയർ ഗ്രേഡ് ഓഡിറ്റർ | |
| | | | ശ്രീമതി. ജോസി. കെ. ജെ., സീനിയർ ഗ്രേഡ് ഓഡിറ്റർ | |
| 90 | കൃഷി വിജ്ഞാന കേന്ദ്രം തൃശ്ശൂർ | 18.06.18 മുതൽ 19.06.18 വരെ 09.07.18 മുതൽ 13.07.18 വരെ | ശ്രീമതി ഓമന കെ. പി , ഓഡിറ്റ് ഓഫീസർ ശ്രീ ജോഷി സി. ജെ , അസി ഓഡിറ്റ് ഓഫീസർ ശ്രീമതി രജിത. സി. പി , സീ. ഗ്രേ. ഓഡിറ്റർ ശ്രീമതി ജോസി. കെ ജെ, സീ. ഗ്രേ ഓഡിറ്റർ ശ്രീമതി. ഗീത. കെ, ഓഡിറ്റർ | കെ. എസ്. എ(എ. ജി. യു) എ 1-689/18 10.01.2019 |
| 91 | എഞ്ചിനീയറിംഗ് ഡിവിഷൻ കുമരകം | 04.05.2018 മുതൽ 11.05.2018 | ശ്രീമതി. ശ്രീകുമാരി .റ്റി , ഓഡിറ്റ് ഓഫീസർ | കെ. എസ്. എ-എ. ജി. സി- വി2/165/2018 30/ 03 /2019 |
| | | | ശ്രീ. അഭിജിത്. ആർ, സീനിയർ ഗ്രേഡ് ഓഡിറ്റർ | |
| | | | ശ്രീ .ലതീഷ്. പി , സീനിയർ ഗ്രേഡ് ഓഡിറ്റർ | |
| | | | ശ്രീ. സന്തോഷ് കുമാർ ജെ. ഐ, ഓഡിറ്റർ | |
| 92 | ഇൻസ്ട്രക്ഷണൽ ഫാം വെള്ളായണി | 18.05.2018 മുതൽ 25.05.2018 | ശ്രീമതി. ശ്രീകുമാരി. റ്റി, ഓഡിറ്റ് ഓഫീസർ | കെ എസ് എ/ എ. ജി. സി/ വി2/ 218/18 30-03-2019 |
| | | | ശ്രീ. അഭിജിത്. ആർ, സീനിയർ ഗ്രേഡ് ഓഡിറ്റർ | |
| | | | ശ്രീ. ലതീഷ്. പി, സീനിയർ ഗ്രേഡ് ഓഡിറ്റർ | |
| | | | ശ്രീ. സന്തോഷ് കുമാർ ജെ. ഐ, ഓഡിറ്റർ | |

ജോയിന്റ് ഡയറക്ടർ

അനുബന്ധം - 16

എ ഐ സി ആർ പി പ്രോജക്റ്റുകൾ (100%)

| Project Code | Project | OB Due | OB Excess | Receipt as per AUC | Receipt as per UFAST | Exp as per AUC |
|--------------|--|--------|-----------|--------------------|----------------------|----------------|
| 5006 | 6521-ICAR Seed Project-Seed Prod. in Agri.crops and Fisheries... | | 737249 | 1100000 | 1100000 | 854665 |
| 5107 | Strengthening of Directorate of Extension | | 196238 | 635859 | 0 | 697169 |
| 5142 | ICAR -- NICRA | | 26333 | 468952 | 295250 | 275126 |
| 5151 | ICAR SRF | | 7488 | 858012 | 858010 | 865000 |
| 5153 | Library strenthening in Agricultural Universities | | 19994 | 3880000 | 3880000 | 3899630 |
| 5159 | ICAR RAWE Programme | | 1048817 | 7912000 | 7912000 | 7804563 |
| 5160 | NTS-ICAR | | 164595 | 3687000 | 3687000 | 3024931 |
| 5162 | DARE/ICAR-Special grant of Rs.100 Crore | | | | 0 | 4495737 |
| 5163 | Experiential learning unit-setting up of facilities for entrepreneurship | | 1677507 | 0 | 0 | 379307 |
| 5168 | AICRP on PHT-ICAR-FCI Project"Study on determining storage losses of food grains.....Mgmt." | | | | 1150000 | 25852 |
| 5175 | Area Wide Integrated Post Management (AWIPM) for with disease in Black Pepper | | 120534 | 0 | 0 | 120534 |
| 5176 | Network Project on Harvesting Processing and value addition of Natural Resins and Gums | 0 | 0 | 1265000 | 1265000 | 653907 |
| 5198 | FLD-AICRP on rice Pattambi | | 4000 | 148000 | 0 | 140000 |
| 5200 | Strenmgthening and Development of state Agricultural Universities (Development Grant) | | 58000 | 80339000 | 67162000 | 80276567 |
| 5205 | ICAR cluster frontline demonstration of pulses under NFSM for kvks | | 241390 | 572360 | 572360 | 553280 |
| 5207 | KAU - ICAR - Extra mural project value chain interventation in mango for enhancing competitiveness of producer farmers in Kerala at COH vellanikkara | | | | 0 | 778747 |
| 5219 | NFSM-CC (AICRP on Sugarcane) | | 30000 | 30000 | 30000 | 29550 |

| | | | | | | |
|-------|--|-----------------|----------------|------------------|------------------|------------------|
| 5221 | ICAR-JRF | 58892 | | 1038960 | 1038960 | 1198256 |
| 5222 | ICAR Seed Hub - Creation of seed Hubs for increasing indigenous production of pulses in India | | | | 5950000 | 3932681 |
| 5223 | ICAR - Organization of 2nd Group meeting of AINP on Vertebrate Pest Management from 9/11/2017 to 11/11/2017. | | | 118000 | 0 | 118000 |
| 5224 | ICAR - Collaborative Reserch Project on Improvment of Banana for small holder farmers in the Greate lake Region of Africa.... | 0 | 0 | 570000 | 570000 | 284400 |
| 5225 | ICAR - Effect of High Hydrostatic pressure procesing on Textural and Nutritional Behavior of Minimally Processed Fruits and Vegetables | 0 | 0 | 6725000 | 1575000 | 6725000 |
| 5226 | KAU-- - Academic - Experiential learning programme - COA Vellayani | | | 1550000 | 1550000 | 1550000 |
| 5227 | KAU- Academic - Experiential learning programme - COF Vellanikkara | | | 600000 | 600000 | 596622 |
| 5504 | Krishi Vigyan Kendra (ICAR 100%) | 48988667 | | 59316568 | 43019930 | 60394658 |
| 40000 | AICRP on Rice Voluntary Centre at RARS Vyttila | | | | 20000 | 20000 |
| 40001 | TSP - AICRP on Cashew RARS Pilicode | 0 | 0 | 140000 | 140000 | 140000 |
| 40002 | TSP - AICRP on Cashew RARS CRS Madakkathra | | 14100 | 46000 | 46000 | 46000 |
| 40003 | Skill Developement Training Programme 2017-18 | | | 165200 | 165200 | 165200 |
| 40004 | KAU - DoE - KVKs UNDER KAU - "Sankalp Se Siddhi Programme" | 0 | 0 | 575720 | 575720 | 569793 |
| 45102 | CSS-Monitoring of Pesticide Residue at National Level | | | 787657 | 5830000 | 3804381 |
| | TOTAL | 49047559 | 4346245 | 172529288 | 148992430 | 184419556 |



ജോയിന്റ് ഡയറക്ടർ

അനുബന്ധം - 17

എ ഐ സി ആർ പി കോർഡിനേറ്റഡ് പ്രോജക്റ്റുകൾ (75%)

| Project Code | Project | OB Due | OB Excess | Receipt as per AUC | Receipt as per UFAST | Expenditure | ICAR share exp (75%) |
|--------------|--|----------|-----------|--------------------|----------------------|-------------|----------------------|
| 6620 | AICRP on Spices | 1846297 | | 7425500 | 2152500 | 9010808 | 6740695 |
| 6621 | AICRP on Agro Forestry | 1442388 | | 4650000 | 4650000 | 9778198 | 7346840 |
| 6622 | All India Network Project on Agrl. Ornithology) | | | | 1532000 | 2956916 | |
| 6623 | AICRP on Water Management | 861207 | | 9247000 | 7171000 | 13299180 | 9974385 |
| 6624 | AICRP on Tropical Fruits | 847626 | | 9700000 | 9600000 | 12041612 | 9126459 |
| 6627 | AIC Rice Improvement Project | 427311 | | 12970500 | 10655500 | 20545595 | 15409197 |
| 6631 | AICRP on Cashew | 6433605 | | 6344000 | 5104000 | 9072426 | 6804320 |
| 6632 | AICRP on Sugarcane | | 98210 | 4709000 | 3783000 | 5640916 | 4230747 |
| 6634 | AIC Vegetable Improvement Project | 1192241 | | 9564000 | 9564000 | 9096229 | 6822172 |
| 6635 | AICRP on Biological control of crop pests | 286386 | | 3862000 | 3562000 | 4787257 | 3590443 |
| 6636 | AIC Floriculture Improvement Project | 1272041 | | 4542349 | 4498750 | 5494188 | 4120641 |
| 6637 | AICRP on Medicinal Aromatic Plants | 6699547 | | 7280000 | 7280000 | 10462771 | 7847028 |
| 6638 | AICRP on weed control in plantation crops | 5359401 | | 6089000 | 3633000 | 11561068 | 8670801 |
| 6639 | AICRP on cropping pattern | 13443378 | | 23892378 | 21092380 | 16683533 | 12512650 |
| 6640 | AIC Project on Guar (Arid Legumes) | 754495 | | 2800000 | 2800000 | 3737215 | 2724161 |
| 6641 | AICRIP on Nematode Pests & their control | 1273327 | | 5140000 | 4848000 | 5029127 | 3771845 |
| 6642 | AICRP on Forage Crops | 225234 | | 3271000 | 3150000 | 6083111 | 4646443 |
| 6644 | AINP on Pesticide Residue | | 34096 | 2950000 | 2300000 | 3950669 | 2963002 |
| 6645 | AICRP on farm implements and machinery | 0 | 0 | 3380000 | 2770000 | 4232003 | 3174002 |
| 6649 | AICRP on Honey Bee | 2482770 | | 4325000 | 5125000 | 5455957 | 4086601 |

| | | | | | | | |
|-------|---|-----------------|----------------|------------------|------------------|------------------|------------------|
| 6651 | 5508-NSP Breeder seed production unit | | 946293 | 1905000 | 2083000 | 3656533 | 2742400 |
| 6674 | AICRP on Agrometeorology | | 236999 | 1232500 | 1207500 | 1583515 | 1187636 |
| 6677 | AICRP on long term fertilizer experiments | | 74014 | 2585986 | 2585990 | 3091659 | 2318744 |
| 6678 | AICRP on Mashroom. | 867127 | | 250000 | 2500000 | 2576047 | 1932035 |
| 6680 | AICRP on Post Harvest Technology | 0 | | 4900000 | 3700000 | 5849426 | 4387070 |
| 6684 | AINP on Agriculture Acarology | 2288889 | | 1420000 | 1620000 | 2295810 | 1721858 |
| 6689 | AICRP on Palms | | 202410 | 280000 | 79000 | 569121 | 426841 |
| 6690 | AICRP on Management of Salt affected Soils & Use of Saline Water in Agriculture | 0 | 0 | 360000 | 305000 | 360000 | 360000 |
| 6691 | AICRP on Spices - New Project mode centre at Thrissur | 0 | 0 | 200000 | 85500 | 265970 | 199478 |
| 6692 | Project AINP on Vertebrate pest Management | | 33115 | 2787000 | 1175000 | 0 | 2217550 |
| 6693 | AINP on Biodiversity - Bio fertilizers | | 454031 | 1244216 | 659250 | 1155492 | 866618 |
| 6694 | AICRP on micro & secondary nutrients & pollutant elements | | 1400738 | 1220000 | 1120000 | 0 | 1138596 |
| 50000 | AICRP on Palms Voluntary Centre at Cocoa Research centre Vellanikkara | 0 | 0 | 115000 | 0 | 132646 | 99485 |
| 56676 | AICRP on Soil test Crop response correlation | | 475794 | 1570000 | 1570000 | 3135672 | 2351754 |
| | TOTAL | 48003270 | 3955700 | 152211429 | 133961370 | 193590670 | 146512497 |
| | | | | | | | |



ജോയിന്റ് ഡയറക്ടർ

കേരള കാർഷിക സർവ്വകലാശാല
ഓഡിറ്റ് റിപ്പോർട്ട്
2017-18