

" ഭരണഭാഷ മാതൃഭാഷ"

നം.കെ.എസ്.എ(എച്ച്.യു)ജി2-210 /2021

കേരള സംസ്ഥാന ഓഡിറ്റ് വകുപ്പ്  
ആരോഗ്യ സർവ്വകലാശാല ഓഡിറ്റ് കാര്യാലയം  
മെഡിക്കൽ കോളേജ് .പി.ഒ., 680 596  
E-mail : healthty.ksad@kerala.gov.in  
ഫോൺ നം : 0487-2207698  
തീയതി : 30.04.2022

ജോയിന്റ് ഡയറക്ടർ

രജിസ്ട്രാർ,

കേരള ആരോഗ്യശാസ്ത്ര സർവ്വകലാശാല

സർ,

വിഷയം: കേരള സംസ്ഥാന ഓഡിറ്റ് വകുപ്പ് - കേരള ആരോഗ്യശാസ്ത്ര സർവ്വകലാശാല ഓഡിറ്റ് 20 19-20 സാമ്പത്തിക വർഷത്തെ ഓഡിറ്റ് റിപ്പോർട്ട് - സംബന്ധിച്ച്.

1994 ലെ കേരളാ ലോക്കൽ ഫണ്ട് ഓഡിറ്റ് നിയമം 13-ാം വകുപ്പ്, 1996 ലെ കേരളാ ലോക്കൽ ഫണ്ട് ഓഡിറ്റ് ചട്ടങ്ങളിലെ ചട്ടം 18 എന്നിവ അനുസരിച്ച് കേരള ആരോഗ്യശാസ്ത്ര സർവ്വകലാശാലയുടെ 2019-20 സാമ്പത്തിക വർഷത്തെ വരവു ചെലവു കണക്കുകളുടെ പരിശോധനാ ഫലമായുള്ള ഓഡിറ്റ് റിപ്പോർട്ട് 1996 ലെ കേരളാ ലോക്കൽ ഫണ്ട് ഓഡിറ്റ് ചട്ടം 23(1) ൽ നിർദ്ദേശിക്കുന്ന പ്രകാരമുള്ള തുടർ നടപടികൾക്കായി ഇതോടൊപ്പം അയയ്ക്കുന്നു.

ലോക്കൽ ഫണ്ട് ഓഡിറ്റ് ചട്ടം 23(1) പ്രകാരം ഓഡിറ്റ് റിപ്പോർട്ടിൽ ചൂണ്ടിക്കാണിച്ചിട്ടുള്ള കുറവുകൾ/അപാകതകൾ പരിഹരിക്കാൻ നടപടികൾ സ്വീകരിക്കേണ്ടതും പരിഹാരനടപടി റിപ്പോർട്ട് തയ്യാറാക്കേണ്ടതും സർവ്വകലാശാലയുടെ മുഖ്യനിർവ്വഹകനായ വൈസ് ചാൻസലറുടെ ഉത്തരവാദിത്തം ആണ്. 2010ലെ കേരള ആരോഗ്യ ശാസ്ത്ര സർവ്വകലാശാലാ നിയമം 23(xii) പ്രകാരം ഓഡിറ്റ് റിപ്പോർട്ട് പരിഗണിക്കേണ്ടത് ഗവേണിംഗ് കൗൺസിലിന്റെ അധികാരങ്ങളിൽ ഉൾപ്പെടുന്ന കർത്തവ്യമാണ്. ആയതിനാൽ ഈ റിപ്പോർട്ട് കൈപ്പറ്റി രണ്ടു മാസത്തിനകം നിയമാനുസൃത നടപടികൾ പൂർത്തിയാക്കി ഗവേണിംഗ് കൗൺസിൽ അംഗീകരിച്ച പരിഹാരനടപടി റിപ്പോർട്ട് സർക്കാരിനും ഈ കാര്യാലയത്തിനും ലഭ്യമാക്കണം എന്ന് അഭ്യർത്ഥിക്കുന്നു. (സർവ്വകലാശാലാ നിയമം, വകുപ്പ് 68(7), ലോക്കൽ ഫണ്ട് ഓഡിറ്റ് ചട്ടം 23(1) ) രണ്ട് മാസത്തിന് ശേഷം ഈ റിപ്പോർട്ടിന്മേൽ ലോക്കൽ ഫണ്ട് ഓഡിറ്റ് നിയമവും ചട്ടവും അനുസരിച്ചുള്ള തുടർനടപടികൾ സ്വീകരിക്കാൻ ഈ കാര്യാലയം ബാധ്യസ്ഥമാണ് എന്ന വിവരവും അറിയിക്കുന്നു.

വിശ്വസ്തതയോടെ

ജോയിന്റ് ഡയറക്ടർ.

പകർപ്പ്:

- 1) സെക്രട്ടറി, സംസ്ഥാന ആരോഗ്യകുടുംബക്ഷേമ വകുപ്പ്, ഗവ.സെക്രട്ടേറിയറ്റ്, തിരുവനന്തപുരം(ഉപരിപത്രം സഹിതം)
- 2) കേരള സംസ്ഥാന ഓഡിറ്റ് വകുപ്പ് ഡയറക്ടർ, തിരുവനന്തപുരം (ഉപരിപത്രം സഹിതം)
- 3) ഓഫീസ് കോപ്പി

നം.കെ.എസ്.എ(എച്ച്.യു)ജി2-210/2021

കേരള സംസ്ഥാന ഓഡിറ്റ് വകുപ്പ്  
ആരോഗ്യ സർവ്വകലാശാല ഓഡിറ്റ് കാര്യാലയം  
മെഡിക്കൽ കോളേജ് .പി.ഒ., 680 596  
ഇ.മെയിൽ:-healthty.ksad@kerala.gov.in  
തീയതി : 30.04.2022

കേരള ആരോഗ്യശാസ്ത്ര സർവ്വകലാശാലയുടെ 2019-20 സാമ്പത്തിക വർഷത്തെ കണക്കുകളുടെ ഓഡിറ്റ് റിപ്പോർട്ട്.  
(1994ലെ കേരളാ ലോക്കൽ ഫണ്ട് ഓഡിറ്റ് നിയമം 13-ാം വകുപ്പ്, 1996 ലെ കേരളാ ലോക്കൽ ഫണ്ട് ഓഡിറ്റ് ചട്ടങ്ങൾ , ചട്ടം 18 , 2010 ലെ

കേരള ആരോഗ്യശാസ്ത്ര സർവ്വകലാശാലയിലും 68(4) വകുപ്പ് എന്നിവ പ്രകാരം പുറപ്പെടുവിക്കുന്ന ത്.)

ഓഡിറ്റ് തീയതി	16.03.2020 മുതൽ 15.09.2021 വരെ
ഓഡിറ്റ് നടത്തുന്നതിന് ചുമതലപ്പെട്ട ഉദ്യോഗസ്ഥന്റെ പേരും ഉദ്യോഗപ്പേരും	ശ്രീമതി.സോഫി.എ. ജോയിന്റ് ഡയറക്ടർ

ഓഡിറ്റിന് വിധേയമാക്കിയ കണക്കുകൾ

കേരള ആരോഗ്യ ശാസ്ത്ര സർവ്വകലാശാലയുടെ 2019-20 സാമ്പത്തിക വർഷത്തെ വാർഷിക കണക്കുകൾ ഓഡിറ്റിന് വിധേയമാക്കുകയുണ്ടായി. സർവ്വകലാശാലയുടെ തനതു വരുമാനം, സർക്കാരിൽ നിന്ന് ലഭിച്ച ഫണ്ടുകൾ എന്നിവയുടെ വരവ്, അവയുടെ ഒടുക്കൽ, പിൻവലിക്കൽ എന്നിവയും പരിശോധനക്കു വിധേയമാക്കുകയുണ്ടായി. 12.07.2021 വരെയുള്ള രസീതികളും അവയുടെ ഒടുക്കം പരിശോധിച്ചിട്ടുണ്ട്. സർവ്വകലാശാലയുടെ എല്ലാ വരവുകളും രസീതികൾ മുഖേന സ്വീകരിക്കപ്പെടുന്നില്ലെന്നതിനാൽ പണം വരവിന്റേയും ഒടുക്കിന്റേയും കൃത്യത പരിശോധിച്ച് ഉറപ്പാക്കുവാൻ ഓഡിറ്റിന് സാധിച്ചിട്ടില്ല.

നിലവിൽ സർവ്വകലാശാല ഓഡിറ്റിന് ലഭ്യമാക്കിയിട്ടുള്ള ഫിനാൻസ് സൂട്ട് സോഫ്റ്റ് വെയറിൽ ഡിഡികൾ പ്രകാരമുള്ള വരവ്, അവയുടെ ഒടുക്ക്, പണം പിൻവലിക്കൽ, എന്നിവ മാത്രമാണ് പരിശോധിക്കാനാവുന്നത്. (വിശദവിവരങ്ങൾ ഭാഗം 2 ൽ ഖണ്ഡിക 2-1 ൽ പരാമർശിച്ചിട്ടുണ്ട്). സർവ്വകലാശാലക്ക് വിവിധ ആവശ്യങ്ങൾക്കായി സംസ്ഥാന സർക്കാരിൽ നിന്നും ധനസഹായം ലഭിച്ചതിന്റെ കണക്കുകളും ഓഡിറ്റിന് വിധേയമാക്കുകയുണ്ടായി.

ഓഡിറ്റിൽ കണ്ടെത്തിയ അപാകതകൾ അതത് സമയം ഓഡിറ്റ് അന്വേഷണക്കുറിച്ചുള്ള സർവ്വകലാശാലയുടെ ശ്രദ്ധയിൽപ്പെടുത്തിയിട്ടുണ്ട്. 20 ഓഡിറ്റ് റിക്വിസിഷനുകളും 55 ഓഡിറ്റ് എൻക്വയറികളും നൽകിയതിൽ 55 എൻക്വയറികൾക്കും മറുപടി ലഭിച്ചിട്ടുണ്ട്. ഓഡിറ്റ് പരാമർശങ്ങൾ ഓഡിറ്റ് സമാപനയോഗത്തിൽ അവതരിപ്പിക്കുകയും മറുപടി പരിഗണിക്കുകയും ചെയ്ത ശേഷം പ്രധാനപ്പെട്ട നിരീക്ഷണങ്ങൾ മാത്രമാണ് ഓഡിറ്റ് റിപ്പോർട്ടിൽ ചേർത്തിരിക്കുന്നത്.

സ്ഥാപനത്തിൽ നിന്നും ലഭ്യമായ രജിസ്റ്ററുകളുടേയും രേഖകളുടേയും വിവരങ്ങളുടേയും വിശദീകരണത്തിന്റേയും അടിസ്ഥാനത്തിലാണ് ഈ റിപ്പോർട്ട് തയ്യാറാക്കിയിരിക്കുന്നത്. സ്ഥാപനം നൽകിയ തെറ്റായ വിവരത്തിന്റേയോ ലഭ്യമാക്കാത്ത വിവരത്തിന്റേയോ കാര്യത്തിൽ സംസ്ഥാന ഓഡിറ്റ് വകുപ്പിന് യാതൊരു ഉത്തരവാദിത്തവുമില്ല.

ഓഡിറ്റ് നടത്തിയതിന്റെ വിവരം

ഓഡിറ്റിന് ചുമതലപ്പെട്ട ഉദ്യോഗസ്ഥൻ	ശ്രീമതി. സോഫി.എ. ജോയിന്റ് ഡയറക്ടർ	
ഓഡിറ്റിന് വിനിയോഗിച്ച സമയം	16.03.2020 മുതൽ 15.09.2021 വരെ	
ഓഡിറ്റ് നടത്തിയ ഉദ്യോഗസ്ഥർ	ശ്രീ.സാബു.പി.എസ്	ഓഡിറ്റ് ഓഫീസർ(ഹ.ഗ്രേ.) (10.08.2021 വരെ)
	ശ്രീമതി. റീന ജോസഫ്	ഓഡിറ്റ് ഓഫീസർ (11.08.2021 മുതൽ)
	ശ്രീമതി.ഷാജിത. കെ.എം	അസി.ഓഡിറ്റ് ഓഫീസർ
	ശ്രീമതി.ഫെമിന. എ.എ.	സീനിയർ ഗ്രേഡ് ഓഡിറ്റർ
	ശ്രീമതി.ശ്രീജ .കെ.ടി.	ഓഡിറ്റർ (05.08.2021വരെ)
	ശ്രീമതി.സഫന. എൻ.എസ്	ഓഡിറ്റർ (06.08.2021മുതൽ)

നിർവ്വഹണ അധികാരികൾ

വൈസ് ചാൻസലർ	ഡോ.എം.കെ.സി.നായർ	01.04.2019മുതൽ 27.10.2019 വരെ
-------------	------------------	----------------------------------

	പ്രൊ.ഡോ. മോഹനൻ കുന്ദമം	28.10.2019 മുതൽ 31.03.2020 വരെ
പ്രൊ.വൈസ് ചാൻസലർ	ഡോ.എ.നളിനാക്ഷൻ	01.04.2019 മുതൽ 31.03.2020 വരെ

നിർവ്വഹണ ഉദ്യോഗസ്ഥർ

ഉദ്യോഗപ്പേര്	പേര്	കാലയളവ്
രജിസ്ട്രാർ	ഡോ.എം.കെ.മംഗളം	01.04.2019 മുതൽ 27.05.2019 വരെ
	ഡോ.എ.നളിനാക്ഷൻ	28.05.2019 മുതൽ 17.06.2019 വരെ
	ഡോ.എ.കെ. മനോജ്കുമാർ	18.06.2019 മുതൽ 31.03.2020 വരെ
കൺട്രോളർ ഓഫ് എക്സാമിനേഷൻ	ഡോ.സി.പി.വിജയൻ	01.04.2019 മുതൽ 31.03.2020 വരെ
ഫിനാൻസ് ഓഫീസർ	ശ്രീ.രാജേഷ്.കെ.പി	01.04.2019 മുതൽ 31.03.2020 വരെ

ഉള്ളടക്കം

ക്രമനം	ഖണ്ഡിക നം	വിഷയം
1	1-1	പൊതുവായ വിവരങ്ങൾ
2	1-2	ബജറ്റ്
3	1-3	വാർഷിക ധനകാര്യ പത്രിക
4	1-4	വിവിധ ധനസഹായങ്ങളും വിനിയോഗവും
5	1-5	വിനിയോഗ സാക്ഷ്യപത്രങ്ങൾ
6	1-6	തനത് വരുമാനം
7	1-7	എൻഡോവ്മെന്റുകൾ / ചെയറുകൾ എന്നിവയുടെ വിവരം
8	1-8	മറ്റ് ഓഡിറ്റുകൾ നടത്തിയതിന്റെ വിവരം
9	1-9	പെൻഷൻ ഫണ്ട് രൂപീകരിച്ചിട്ടില്ല
10	1-10	അക്കൗണ്ടിംഗ് ചട്ടങ്ങൾ രൂപീകരിച്ചിട്ടില്ല
11	1-11	പരീക്ഷാ വിഭാഗത്തിലെ കോൺഫിഡൻഷ്യൽ ഇനങ്ങൾ- ഓഡിറ്റിന് ലഭ്യമാക്കാത്തവയുടെ വിവരങ്ങൾ
12	2-1	ഓൺലൈൻ രസീതി സമ്പ്രദായം - രസീതികൾ പരിശോധിക്കാൻ സംവിധാനമില്ല
13	2-2	ഡിഡികൾ സർവ്വകലാശാല അക്കൗണ്ടിൽ വരവ് വെച്ചിട്ടില്ല/ഡിഡികൾ വരവ് വെക്കുന്നതിൽ കാലതാമസം
14	2-3	ബാങ്ക് സ്റ്റേറ്റ്മെന്റിൽ രേഖപ്പെടുത്തിയ ഡിഡി നമ്പറുകൾ സൂട്ട് സോഫ്റ്റ് വെയറിൽ തെറ്റായി രേഖപ്പെടുത്തിയിരിക്കുന്നു
15	2-4	വാർഷിക കണക്കിൽ ബാങ്ക് അക്കൗണ്ട് ഉൾപ്പെടുത്തിയിട്ടില്ല
16	2-5	വാർഷിക കണക്ക് - അപാകതകൾ
17	2-6	ഡിസിബി രജിസ്റ്ററുകൾ കൃത്യമല്ല

18	2-7	സ്കൂൾ ഓഫ് ഫണ്ടമെന്റൽ റിസർച്ച് ഇൻ ആയുർവേദ കെട്ടിട നിർമ്മാണ ചെലവുകളുടെ രേഖപ്പെടുത്തലുകളിൽ അവ്യക്തത
19	2-8	ഫീസ് നിർണ്ണയം വൈകിയതിനാൽ അഫിലിയേഷൻ ഫീസിനത്തിൽ കുടിശ്ശിക ₹70,15,100
20	2-9	നഴ്സിംഗ് കോളേജ്- അഫിലിയേഷൻ നടപടിക്രമങ്ങളിലെ അപാകതകൾ
21	2-10	റീ ഇൻസ്പെക്ഷൻ ഫീസ് ഈടാക്കാതെ മെഡിക്കൽ കോളേജുകളിൽ തുടർ പരിശോധന നടത്തി
22	2-11	അഫിലിയേഷൻ മാനദണ്ഡങ്ങൾ ലംഘിച്ച് അടിസ്ഥാന സൗകര്യങ്ങൾ ഇല്ലാത്ത മെഡിക്കൽ കോളേജുകൾക്ക് അഫിലിയേഷൻ തുടർച്ചാനുമതി നൽകുന്നു
23	2-12	യൂട്ടിലിറ്റി ബിൽഡിംഗ്, സർവ്വകലാശാല ക്യാർട്ടേജ് വാടക ന്യൂനതകൾ
24	3-1	പത്രപരസ്യം - കൂടിയ നിരക്ക് നൽകി
25	3-2	കേരള കെട്ടിട നിർമ്മാണ തൊഴിലാളി ക്ഷേമനിധി ബോർഡിന്റെ കൈപ്പറ്റ് രശിതി ലഭ്യമായിട്ടില്ല
26	3-3	2019-20 വർഷത്തെ- സർവ്വകലാശാല കായിക മത്സരങ്ങളുടെ നടത്തിപ്പുമായി ബന്ധപ്പെട്ട അപാകതകൾ
27	3-4	സർവ്വകലാശാല ഇൻഫ്രാസ്ട്രക്ചർ റിസർച്ച് പ്രോഗ്രാം- ഗവേഷണ പ്രബന്ധങ്ങൾ പ്രസിദ്ധീകരിക്കുന്നതിനുള്ള നടപടികൾ സ്വീകരിക്കേണ്ടതാണ്
28	3-5	സർട്ടിഫിക്കറ്റ് പ്രോഗ്രാം -അപാകതകൾ
29	3-6	പരീക്ഷാ ഡ്യൂട്ടിയ്ക്ക് നിയമിതരാകുന്ന സർവ്വകലാശാല ജീവനക്കാർക്ക് ക്രമവിരുദ്ധമായി വിവിധ ബത്തകൾ അനുവദിക്കുന്നത്
30	3-7	സർവ്വകലാശാല യാത്രാബത്ത വ്യവസ്ഥകൾ- സർവ്വീസ് ചട്ടങ്ങൾക്കു വിരുദ്ധമായി ഉത്തരവുകൾ പുറപ്പെടുവിച്ച് ബത്തകൾ അനുവദിക്കുന്നു
31	3-8	ഇന്റേണൽ & എക്സ്ട്രേണൽ എക്സാമിനർമാർക്ക് യാത്രാബത്ത തെറ്റായി അനുവദിച്ചത്- അപാകതകൾ പരിഹരിക്കാനുള്ള നടപടികൾ സ്വീകരിക്കേണ്ടതാണ്
32	3-9	പരീക്ഷാ നടത്തിപ്പിന് കോളേജുകൾക്ക് അനുവദിച്ച മുൻകൂറുകൾ ക്രമീകരിക്കുന്നതിൽ കാലതാമസം
33	3-10	പരീക്ഷാ നടത്തിപ്പിനു വേണ്ടി കോളേജുകൾക്ക് നൽകുന്ന മുൻകൂറുകൾ- ഫയലുകൾ ഹാജരാക്കിയിട്ടില്ല
34	3-11	സർവ്വകലാശാല പരീക്ഷാ നടത്തിപ്പ്- അധിക സാമ്പത്തിക ബാധ്യതയ്ക്ക് ഇടയാക്കുന്ന സാഹചര്യങ്ങൾ ഒഴിവാക്കുന്നതിനുള്ള നടപടികൾ സ്വീകരിക്കേണ്ടതാണ്
35	3-12	സർവ്വകലാശാല പരീക്ഷകളിൽ നിന്നും ഡിബാർ ചെയ്യപ്പെട്ട വിദ്യാർത്ഥി നിശ്ചിത കാലയളവിനുള്ളിൽ വീണ്ടും പരീക്ഷയെഴുതുകയും സർവ്വകലാശാല ഫലപ്രഖ്യാപനം നടത്തുകയും ചെയ്തു
36	3-13	പ്രഖ്യാപിച്ച ഫലം റദ്ദാക്കി മോഡറേഷനിൽ വർദ്ധനവ് നൽകി പരീക്ഷാഫലം പുന:പ്രഖ്യാപിച്ചു
37	3-14	അധികാരസ്ഥാനങ്ങളിൽ തീരുമാനങ്ങളെടുക്കുന്നതിനുള്ള കാലതാമസം- ക്രമക്കേടുകൾ ശുപാർശ ചെയ്ത പരീക്ഷാ സെന്ററിൽ വീണ്ടും പരീക്ഷ നടത്തിയത്
38	3-15	പരീക്ഷാ കോപ്പിയടി- പരീക്ഷാമാന്വലിൽ വ്യവസ്ഥ ചെയ്തതു പ്രകാരമുള്ള തുടർനടപടികൾ സ്വീകരിച്ചിട്ടില്ല
39	3-16	എക്സാമിനർ ഫീസ് വൗച്ചറുകൾ ഹാജരാക്കിയിട്ടില്ല
40	3-17	സ്പെഷൽ ക്യാമ്പ് അലവൻസ് അനുവദിക്കുന്നത് ക്രമപ്രകാരമല്ല
41	3-18	സർക്കാർ നിശ്ചയിച്ച നിരക്കിനേക്കാൾ അധിക നിരക്കിൽ ദിവസവേതനം അനുവദിച്ചത്

42	3-19	ഉത്തരക്കടലാസുകളുടെ പരിശോധന- അർഹമായ തുകയേക്കാൾ അധികം നൽകി
43	3-20	കേന്ദ്രീകൃത മൂല്യനിർണ്ണയം-സർവ്വകലാശാല ജീവനക്കാർക്ക് രേഖകൾ ഹാജരാക്കാതെ ലോഡ്ജിംഗ് അലവൻസ് അനുവദിക്കുന്നു
44	3-21	ക്യാമ്പ് ഓഫീസർമാർ കൈവശം സൂക്ഷിക്കുന്ന ഹാജർ പുസ്തകങ്ങൾ-രേഖപ്പെടുത്തലുകൾ കൃത്യമല്ല
45	3-22	കേന്ദ്രീകൃത മൂല്യനിർണ്ണയം- ക്യാമ്പ് ഓഫീസർമാർക്ക് അനുവദിച്ച മുൻകൂർ തുകകൾ അഡ്ജസ്റ്റ് ചെയ്തിട്ടില്ല
46	3-23	ഫയലുകൾ ഹാജരാക്കിയിട്ടില്ല-ചെലവുതുക തടസ്സപ്പെടുത്തുന്നു
47	3-24	മരാമത്ത് പ്രവൃത്തികളുടെ നിർവ്വഹണവുമായി ബന്ധപ്പെട്ട അപാകതകൾ
48	3-25	സൗരോർജ്ജ നിലയം സ്ഥാപിക്കൽ - ഡെപ്പോസിറ്റ് പ്രവർത്തിയിലെ അപാകതകൾ
49	3-26	സ്കൂൾ ഓഫ് ഫാമിലി ഹെൽത്ത് സ്റ്റഡീസ്, കോഴിക്കോട്- കെട്ടിട നിർമ്മാണം പൂർത്തീകരിച്ചിട്ടില്ല
50	3-27	മരാമത്ത് പ്രവൃത്തികളുമായി ബന്ധപ്പെട്ട ഫയലുകൾ ഹാജരാക്കിയിട്ടില്ല-ചെലവു തുക തടസ്സപ്പെടുത്തുന്നു
51	4-1	വാർഷിക കണക്ക് പ്രകാരമുള്ള വരവ് ചെലവ് വിശദാംശം
52	4-2	സാമ്പത്തിക നില
53	4-3	പൊരുത്തപ്പെടുത്തൽ പത്രിക
54	4-4	31.03.2020 ലെ ട്രഷറി/ബാങ്ക് നീക്കിയിരിപ്പിന്റെ വിശദാംശങ്ങൾ
55	4-5	സ്ഥിര നിക്ഷേപങ്ങൾ
56	4-6	ഓഡിറ്റ് റിക്കവറി
57	4-7	ഓഡിറ്റ് ചാർജ്ജ്
58	4-8	ഓഡിറ്റ് പ്രത്യവലോകനം
59	4-9	തീർപ്പാക്കാനവശേഷിക്കുന്ന ഓഡിറ്റ് റിപ്പോർട്ടുകൾ
60	അനുബന്ധം-1	സ്ഥിര നിക്ഷേപങ്ങളുടെ വിവരം (ഖണ്ഡിക 4-5 പ്രകാരം)

**ഭാഗം -1**

**പൊതു അവലോകനം**

**1-1 പൊതുവായ വിവരങ്ങൾ**

സർവകലാശാലയുടെ സംഘടനാരൂപം, വിവിധ തരത്തിലുള്ള അനുബന്ധ സ്ഥാപനങ്ങളുടെ വിവരം, മറ്റ് പ്രസക്തമായ വിവരങ്ങൾ

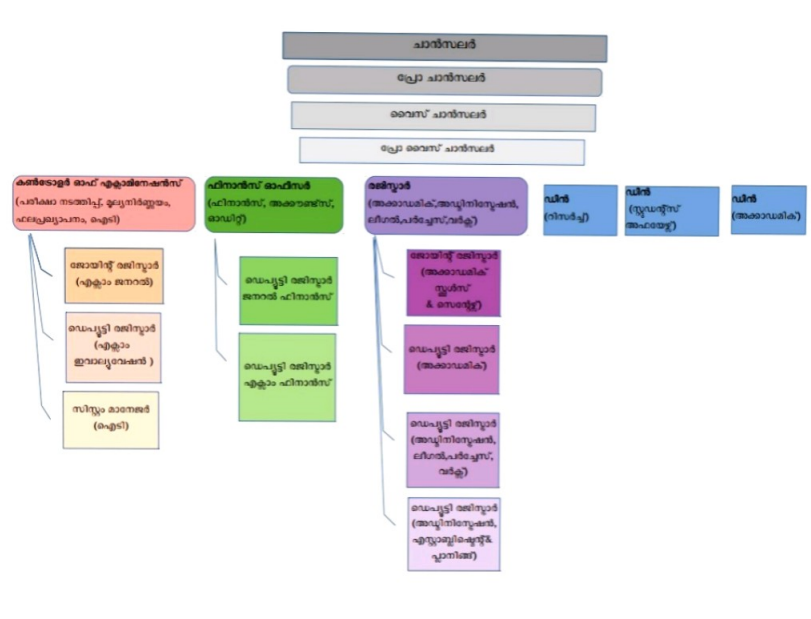

**1.1.1. ആമുഖം**

കേരള സംസ്ഥാനത്ത് ആധുനിക വൈദ്യശാസ്ത്രം, ഹോമിയോപ്പതി, ആയുർവേദം, സിദ്ധ, യോഗ, പ്രകൃതിചികിത്സ, യുനാനി എന്നീ അനുബന്ധശാസ്ത്രങ്ങളും ഉൾപ്പെടെയുള്ള ഭാരതീയ ചികിത്സാ സമ്പ്രദായം എന്നിവയ്ക്ക് മാത്രമായി ശരിയായതും ക്രമപ്രകാരമുള്ളതുമായ ബോധനം, അധ്യാപനം, പരിശീലനം, ഗവേഷണം എന്നിവ ഉറപ്പുവരുത്തുന്ന ആവശ്യത്തിലേയ്ക്ക് 07.12.2009 ന് വിളംബരപ്പെടുത്തിയ 'കേരള ആരോഗ്യശാസ്ത്ര സർവ്വകലാശാല നിയമം, 2010' എന്നിവ പ്രകാരം കേരള ആരോഗ്യശാസ്ത്ര സർവ്വകലാശാല നിലവിൽവന്നു. സർവ്വകലാശാലയുടെ പ്രഥമ സ്റ്റാറ്റൂട്ട് 2013-ൽ സർക്കാർ ഉത്തരവ്(അ)നം.125/2013/ആ.ക.ക്ഷേ.വ. /തിയതി 04.04.2013 പ്രകാരം പ്രാബല്യത്തിലായി. പ്രസ്തുത സ്റ്റാറ്റൂട്ട് അസാധുവാക്കിക്കൊണ്ട് 20.04.2018 ലെ സ.ഉ(അ)നം.44/2018/ആ.ക.ക്ഷേ.വ. പ്രകാരം (SRO 253/2018) പുതിയ പ്രഥമ സ്റ്റാറ്റൂട്ട് തയ്യാറാക്കിയിട്ടുണ്ട്. സർവ്വകലാശാലയുടെ പ്രാദേശിക ആധികാരികത കേരള സംസ്ഥാനം മുഴുവൻ വ്യാപിച്ചിട്ടുള്ളതും ആസ്ഥാനം തൃശ്ശൂരും ആണ്.

കേരള ആരോഗ്യ ശാസ്ത്ര സർവ്വകലാശാല പരിക്ഷാ മാനുവൽ 21.06.2018 മുതൽ പ്രാബല്യത്തിൽ വന്നു.

1994 ലെ കേരള ലോക്കൽ ഫണ്ട് ഓഡിറ്റ് നിയമം, വകുപ്പ് 3(1) പ്രകാരമുള്ള പട്ടികയിലെ ക്രമ നമ്പർ 5 ആയി സംസ്ഥാനത്തെ എല്ലാ സർവ്വകലാശാലകളും ഉൾപ്പെടുത്തണമെന്ന്. 2010ലെ കേരള ആരോഗ്യ ശാസ്ത്ര സർവ്വകലാശാലാ നിയമം വകുപ്പ് 68(1) ലെ വ്യവസ്ഥയനുസരിച്ച് സർവ്വകലാശാലയുടെ ഓഡിറ്റിനായി 586/2011/ധനം തിയതി 03.12.2011 നമ്പർ ഉത്തരവ് പ്രകാരം ഈ വകുപ്പിനെ സർക്കാർ ചുമതലപ്പെടുത്തി.

**1.1.2. സർവ്വകലാശാലയുടെ ചുമതലകൾ**

സർവ്വകലാശാലയുടെ പ്രധാനപ്പെട്ട ചുമതലകൾ താഴെ പറയുന്നവയാണ്.

- (i) വൈദ്യശാസ്ത്രവും അനുബന്ധ ശാസ്ത്രങ്ങളുമായി ബന്ധപ്പെട്ട, സർവ്വകലാശാല യുക്തമെന്നു കരുതുന്ന, അങ്ങനെയുള്ള പഠനശാഖകളിൽ ബോധനവും പരിശീലനവും നൽകുക;
- (ii) വൈദ്യശാസ്ത്രത്തിലും അനുബന്ധ ശാസ്ത്രങ്ങളിലും ഗവേഷണത്തിനു വേണ്ടിയും അറിവിന്റെ ഉന്നമനത്തിനും വ്യാപനത്തിനും വേണ്ടിയും വ്യവസ്ഥ ചെയ്യുക
- (iii) ബിരുദങ്ങളും, ഡിപ്ലോമകളും, സർട്ടിഫിക്കറ്റുകളും മറ്റ് അക്കാഡമിക് ബഹുമതികളും ഏർപ്പെടുത്തുകയും നൽകുകയും ചെയ്യുക തുടങ്ങി Xlii വരെയുള്ള ഉപവകുപ്പുകൾ (കേരള ആരോഗ്യശാസ്ത്ര സർവ്വകലാശാലാ നിയമം, 2010 വകുപ്പ് 6 കാണുക.)

**1.1.3. സർവ്വകലാശാലയുടെ ലക്ഷ്യങ്ങൾ**

1. വൈദ്യശാസ്ത്ര ഗവേഷണം പരിപോഷിപ്പിച്ചുകൊണ്ടും പ്രോത്സാഹിപ്പിച്ചുകൊണ്ടും വൈദ്യശാസ്ത്രങ്ങളുടെയും അനുബന്ധ മേഖലകളിലെയും പഠനവും അറിവും പുരോഗമിപ്പിക്കുകയും വ്യാപിപ്പിക്കുകയും ചെയ്യുക;
2. വൈദ്യശാസ്ത്ര മേഖലയിലെ പുരോഗതികളുടെ അടിസ്ഥാനത്തിലുള്ള പുതിയ പാഠ്യക്രമങ്ങളും പാഠ്യപദ്ധതികളും തയ്യാറാക്കുക;
3. അഫിലിയേറ്റ് ചെയ്ത കോളേജുകളുടെയോ സ്ഥാപനങ്ങളുടെയോ അക്കാഡമിക് നിലവാരം ക്രമപ്പെടുത്തുക;
  - (i) ആരോഗ്യത്തിന്റെ പ്രതിരോധവും പ്രോത്സാഹനവും സംബന്ധിച്ച കാര്യങ്ങൾ മെച്ചപ്പെടുത്തുക;
  - (ii) സമൂഹത്തിന്റെ ആരോഗ്യ പ്രശ്നങ്ങൾ പരിഹരിക്കാനുള്ള പദ്ധതികൾ സംഘടിപ്പിക്കുക;
4. സംസ്ഥാനത്ത് വൈദ്യശാസ്ത്ര മാനവശേഷി വികസനത്തിന് നേതൃത്വം നൽകുക;
5. സംസ്ഥാനത്തിനുവേണ്ടി ആരോഗ്യസൗകര്യത്തിനും ആരോഗ്യ നയരൂപീകരണത്തിനും നേതൃത്വം നൽകുക;
6. സാംക്രമികരോഗപഠനത്തിനും സംസ്ഥാനത്ത് വ്യാപകമായിട്ടുള്ള രോഗങ്ങൾ നിരീക്ഷിക്കുന്നതിനും ജാഗ്രതയോടെയുള്ള മേൽനോട്ടം വഹിക്കുന്നതിനുമുള്ള സംവിധാനത്തിന് ഊന്നൽ നൽകുക;
7. മറ്റ് ദേശീയവും അന്തർദേശീയവുമായ സ്ഥാപനങ്ങളുമായി ബന്ധപ്പെടുന്നതിന് നോഡൽ ഏജൻസിയായി പ്രവർത്തിക്കുക;
8. വിവിധ വൈദ്യശാസ്ത്ര സമ്പ്രദായങ്ങൾ തമ്മിലുള്ള സംവാദത്തിനുള്ള ഒരു വേദി ഒരുക്കുക;
9. വിവിധ വൈദ്യശാസ്ത്ര സമ്പ്രദായങ്ങൾ തമ്മിലുള്ള കൂട്ടായ ഗവേഷണ പരിപാടികൾക്കും സമന്വയത്തിനുമുള്ള അവസരങ്ങൾ ആരായുക;
10. വൈദ്യശാസ്ത്രത്തിന്റെയും അനുബന്ധ ശാസ്ത്രങ്ങളുടെയും വിദ്യാഭ്യാസത്തിനുള്ള സൗകര്യങ്ങളുടെ നീതിപൂർവ്വകമായ വിതരണം പ്രോത്സാഹിപ്പിക്കുക;
11. ഭൂതഗതിയിൽ വികസിച്ചുകൊണ്ടും മാറിക്കൊണ്ടിരിക്കുന്ന സമൂഹത്തിൽ അറിവ് ആർജ്ജിക്കുന്നതിന് പ്രോത്സാഹിപ്പിക്കുകയും പഠിക്കുന്ന ഒരു സമൂഹത്തിന് ഉചിതമായ ആധുനിക ആശയ വിനിമയ മാധ്യമങ്ങളും സാങ്കേതിക വിദ്യയും ഉപയോഗിച്ചുകൊണ്ട് വൈദ്യശാസ്ത്രങ്ങളുമായി ബന്ധപ്പെട്ട വിദ്യാഭ്യാസ ശൃംഖല സ്ഥാപിച്ചുകൊണ്ട് മാനുഷിക പരിശ്രമത്തിന്റെ എല്ലാ മേഖലകളിലും നൂതന രീതികളുടെയും ഗവേഷണത്തിന്റെയും കണ്ടുപിടുത്തത്തിന്റെയും പശ്ചാത്തലത്തിൽ അറിവ് വർദ്ധിപ്പിക്കുന്നതിനും പരിശീലനം നൽകുന്നതിനും വൈദഗ്ദ്ധ്യ വികസനത്തിനും തുടർച്ചയായ അവസരങ്ങൾ നൽകുകയും ചെയ്യുക;
12. ഗവേഷണങ്ങളും ബന്ധപ്പെട്ട മേഖലയിലെ മറ്റ് അക്കാഡമിക് പ്രവർത്തനങ്ങളും പ്രോത്സാഹിപ്പിച്ചുകൊണ്ട് ഭാരതീയ ചികിത്സാസമ്പ്രദായത്തിന്റെയും അതിന്റെ എല്ലാ ശാഖകളുടെയും ഹോമിയോപ്പതിയുടെയും വികസനത്തിനായി കൂടുതൽ ഊന്നൽ നൽകുക.

**1.1.4. സർവ്വകലാശാലയുടെ സംഘടനാരൂപം**

സർവ്വകലാശാലാ നിയമം 4-ാം വകുപ്പനുസരിച്ച് സർവ്വകലാശാലയുടെ ഘടന താഴെപറയും പ്രകാരമാണ്.



(എ) സർവ്വകലാശാലയുടെ സ്ഥാപനങ്ങൾ

(i) കാലാകാലങ്ങളിൽ സർവ്വകലാശാല തിരുമാനിക്കുന്ന മേഖലകളിലെ പഠനത്തിനും ഗവേഷണത്തിനുമുള്ള സ്കൂളുകൾ

(ii) സർവ്വകലാശാല നേരിട്ടു നടത്തുന്ന, അണ്ടർ ഗ്രാജുവേറ്റ് പോസ്റ്റ് ഗ്രാജുവേറ്റ് അധ്യാപനത്തിൽ പ്രധാനമായും ശ്രദ്ധ കേന്ദ്രീകരിച്ചിട്ടുള്ള കോൺസ്റ്റിറ്റ്യൂട്ടഡ് കോളേജുകൾ

(ബി) സർക്കാർ മേഖലയിലും സ്വകാര്യ എയ്ഡഡ് അല്ലെങ്കിൽ അൻ എയ്ഡഡ് മേഖലകളിൽ രണ്ടിലും അഫിലിയേറ്റ് ചെയ്ത കോളേജുകൾ.

(സി) അംഗീകൃത സ്ഥാപനങ്ങൾ

സർവ്വകലാശാലയുടെ കീഴിൽ 2019-20 വർഷത്തിൽ അഫിലിയേറ്റഡ് കോളേജുകൾ മാത്രമാണുള്ളത്. അവയുടെ എണ്ണം ചുവടെ ചേർക്കുന്നു.

സർവ്വകലാശാലയുടെ കീഴിൽ പ്രവർത്തിക്കുന്ന അഫിലിയേറ്റഡ് കോളേജുകളുടെ എണ്ണം

അഫിലിയേറ്റഡ് സ്ഥാപനങ്ങൾ	ഗവൺമെന്റ് (എണ്ണം)	എയ്ഡഡ് (എണ്ണം)	സ്വാശ്രയ സ്ഥാപനങ്ങൾ (എണ്ണം)	ആകെ (എണ്ണം)
മെഡിക്കൽ കോളേജുകൾ	11	0	20	31
ആയുർവ്വേദ കോളേജുകൾ	3	2	12	17
ഹോമിയോ മെഡിക്കൽ കോളേജുകൾ	3	3	0	6
ഡെന്റൽ കോളേജുകൾ	6	0	19	25
സിദ്ധ കോളേജുകൾ	0	0	1	1
യൂനാനി കോളേജുകൾ	0	0	1	1
നഴ്സിംഗ് കോളേജുകൾ	7	0	116	123
പാരാമെഡിക്കൽ കോളേജുകൾ	6	0	46	52
ഫാർമസി കോളേജുകൾ	5	0	49	54
ആകെ	41	5	264	310

1.1.5 സർവ്വകലാശാലയിലെ അധികാര സ്ഥാനങ്ങളും മറ്റു വിവരങ്ങളും \_

- സെനറ്റ്
- ഗവേണിംഗ് കൗൺസിൽ
- അക്കാദമിക് കൗൺസിൽ
- പരീക്ഷാ ബോർഡ്
- പഠന ബോർഡ്
- ഫാക്കൽറ്റികൾ
- ഫിനാൻസ് കമ്മിറ്റി
- പ്ലാനിംഗ് കമ്മിറ്റി
- റിസർച്ച് കൗൺസിൽ
- യൂണിവേഴ്സിറ്റി ക്വാളിറ്റി അക്വറൻസ് കൗൺസിൽ
- എത്തിക്സ് കമ്മിറ്റി
- സ്റ്റുഡന്റ്സ് കൗൺസിൽ
- സ്റ്റാറ്റൂട്ടുകൾ നൽകിയിരിക്കപ്പെടുന്ന മറ്റു നീകായങ്ങൾ

നം	അധികാര സ്ഥാനത്തിന്റെ പേര്	ആകെ അംഗങ്ങളുടെ എണ്ണം	കുറവ് (കുറഞ്ഞത്)	നിർബന്ധമായി ചേരേണ്ട വാർഷിക യോഗങ്ങളുടെ എണ്ണം	ചേർന്ന യോഗങ്ങളുടെ തീയതി	പങ്കെടുത്ത അംഗങ്ങളുടെ എണ്ണം
1	സെനറ്റ്	96	24	സർവ്വകലാശാല നിയമം 2010 അനുസരിച്ച് ഒരു വർഷത്തിൽ കുറഞ്ഞത് 2 സെനറ്റ് യോഗങ്ങളെങ്കിലും ചേർന്നിരിക്കണമെന്നും അതിലൊന്ന് വാർഷിക യോഗ മാവണമെന്നുമുണ്ട്	10.10.2019  21.03.2020ന് ചേരാനിരുന്ന യോഗം സർക്കാർ നിർദ്ദേശ പ്രകാരം മാറ്റി വെച്ചു	55
2	ഗവേണിംഗ് കൗൺസിൽ	17	9	4 (3മാസത്തിൽ ഒരിക്കൽ)	11.04.2019 11.04.2019 24.05.2019 15.07.2019 26.08.2019 04.10.2019 23.12.2019	13 10 10 13 12 12 10
3	അക്കാദമിക് കൗൺസിൽ	75	1/5th of total members or 10 whichever is less	വർഷത്തിൽ ചുരുങ്ങിയത് 3 തവണ	21.05.2019 12.07.2019 17.10.2019 05.03.2020	40 48 49 57
4	പരീക്ഷാ ബോർഡ്	14	7	2	08.04.2019 13.06.2019 25.09.2019 25.10.2019 10.01.2020	12 10 7 11 11
5.1	പഠന ബോർഡ് ഡയറക്ടർ (യു.ജി.)	11	ആകെ അംഗങ്ങളുടെ പകുതി	വർഷത്തിൽ ഒരിക്കൽ, ഉടൻതന്നെ വൈസ് ചാൻസലറുടെ	20.05.2019	11



				നിർദ്ദേശാനുസരണം അന്ത്യവശ്യം വരുന്ന അവസരത്തിൽ കൂടുതൽ യോഗങ്ങൾ വിളിച്ചു ചേർക്കാവുന്നതാണ്.	17.02.2020	8
5.2	പാന ബോർഡ് ഡെന്റൽ (പി.ജി.)	11	ആകെ അംഗങ്ങളുടെ പങ്കാളി	വർഷത്തിൽ ഒരിക്കൽ, കൂടാതെ വൈസ് ചാൻസലറുടെ നിർദ്ദേശാനുസരണം അന്ത്യവശ്യം വരുന്ന അവസരത്തിൽ കൂടുതൽ യോഗങ്ങൾ വിളിച്ചു ചേർക്കാവുന്നതാണ്.	20.05.2019	9
					17.02.2020	10
5.3	പാന ബോർഡ് ഫാക്കൽറ്റി ഡെന്റൽ	6	ആകെ അംഗങ്ങളുടെ പങ്കാളി	വർഷത്തിൽ ഒരിക്കൽ, കൂടാതെ വൈസ് ചാൻസലറുടെ നിർദ്ദേശാനുസരണം അന്ത്യവശ്യം വരുന്ന അവസരത്തിൽ കൂടുതൽ യോഗങ്ങൾ വിളിച്ചു ചേർക്കാവുന്നതാണ്.	20.05.2019	5
					17.02.2020	4
5.4	പാന ബോർഡ് ആയുർവ്വേദ പ്രീ ക്ലിനിക്കൽ (പി.ജി.)	11	ആകെ അംഗങ്ങളുടെ പങ്കാളി	വർഷത്തിൽ ഒരിക്കൽ, കൂടാതെ വൈസ് ചാൻസലറുടെ നിർദ്ദേശാനുസരണം അന്ത്യവശ്യം വരുന്ന അവസരത്തിൽ കൂടുതൽ യോഗങ്ങൾ വിളിച്ചു ചേർക്കാവുന്നതാണ്.	25.06.2019	7
					11.10.2019	7
					24.02.2020	5
5.5	പാന ബോർഡ് ആയുർവ്വേദ ക്ലിനിക്കൽ (യു.ജി.)	11	" "	" "	25.06.2019	8
5.6	പാന ബോർഡ് ആയുർവ്വേദ മെഡിക്കൽ (പി.ജി.)	11	" "	" "	25.06.2019	8
					11.10.2019	8
5.7	പാന ബോർഡ് ആയുർവ്വേദ സർജിക്കൽ (പി.ജി.)	11	" "	" "	25.06.2019	7
					24.02.2020	7
5.8	പാന ബോർഡ് ആയുർവ്വേദ പ്രീ ക്ലിനിക്കൽ (യു.ജി.)	11	" "	" "	25.06.2019	8
5.9	പാന ബോർഡ് ഹോമിയോപ്പതി (പി.ജി.)	11	" "	" "	28.11.2019	7
					20.01.2020	7
					18.09.2018	6
					05.02.2019	8
5.10	പാന ബോർഡ് ഹോമിയോപ്പതി (യു.ജി.)	11	" "	" "	28.11.2019	5
5.11	പാന ബോർഡ് സിദ്ധ	8	" "	" "	22.01.2020	7
5.12	പാന ബോർഡ് യുനാനി	8	" "	" "	23.01.2020	5
5.13	പാന ബോർഡ്	11	" "	" "	25.06.2019	7

	(മെഡിക്കൽ) ക്ലിനിക്കൽ യു.ജി.				13.11.2019	5 (Combined)
					10.12.2019	7
					27.02.2020	4 (Combined)
5.14	പഠന ബോർഡ് (മെഡിക്കൽ) പ്രീ ക്ലിനിക്കൽ യു.ജി.	11	“ ”	“ ”	25.06.2019	10 (Combined)
					24.09.2019	7
					13.11.2019	7
					10.12.2019	7
					27.02.2020	8 (Combined)
5.15	പഠന ബോർഡ് (മെഡിക്കൽ) പി.ജി.	11	“ ”	“ ”	Nil	Nil
5.16	പഠന ബോർഡ് (മെഡിക്കൽ) സർജിക്കൽ പി.ജി.	11	“ ”	“ ”	NIL	NIL
5.17	പഠന ബോർഡ് (മെഡിക്കൽ) സർജിക്കൽ പ്രീ ക്ലിനിക്കൽ പി.ജി.	11	“ ”	“ ”	NIL	NIL
5.18	പഠന ബോർഡ് (മെഡിക്കൽ) സൂപ്പർ സ്പെഷ്യാലിറ്റി സർജിക്കൽ പി.ജി.	11	“ ”	“ ”	09.01.2020	6
5.19	പഠന ബോർഡ് (മെഡിക്കൽ) സൂപ്പർ സ്പെഷ്യാലിറ്റി പി.ജി.	11	“ ”	“ ”	Nil	
5.20	പഠന ബോർഡ് നഴ്സിംഗ് (യു.ജി.)	11	6	1	26.07.2019	8
5.21	പഠന ബോർഡ് നഴ്സിംഗ്(പി.ജി.)	11	6	1	26.07.2019	8
					12.02.2020	12
5.22	പഠന ബോർഡ് ഫാർമസി (യു.ജി.)	11	“ ”	“ ”	15.05.2019	7
					14.10.2019	9
					12.02.2020	6
5.23	പഠന ബോർഡ് ഫാർമസി (പി.ജി.)	11	“ ”	“ ”	15.05.2019	8
					11.07.2019	9
					14.10.2019	8
					12.02.2020	6
5.24	പഠന ബോർഡ് പാരാ മെഡിക്കൽ (MLT)	11	“ ”	“ ”	NIL	NIL
5.25	പഠന ബോർഡ് പാരാമെഡിക്കൽ (Physiotherapy)	11	“ ”	“ ”	NIL	NIL
5.26	പഠന ബോർഡ് പാരാമെഡിക്കൽ (Rehabilitation)	11	“ ”	“ ”	03.01.2020	8
5.27	പഠന ബോർഡ് പാരാമെഡിക്കൽ (Clinical Allied)	11	“ ”	“ ”	25.02.2019	15
					(Combined)	
					03.12.2019	8

5.28	പാന ബോർഡ്	11	“ ”	“ ”	14.02.2019	7
	പാരാമെട്രിക് (MRT)				05.02.2020	6
6.1	ഫാക്കൽറ്റി (ആയുർവ്വേദ, സിദ്ധ)	14	“ ”	“ ”	03.07.2019	9
	01.10.2019				11	
	24.02.2019				10	
6.2	ഫാക്കൽറ്റി ഹോമിയോപ്പതി	6	“ ”	“ ”	28.11.2019	4
	20.02.2020				4	
6.3	ഫാക്കൽറ്റി മെഡിക്കൽ	16	“ ”	“ ”	06.07.2019	10
	15.11.2019				12	
	12.12.2019				10	
6.4	ഫാക്കൽറ്റി നഴ്സിംഗ്	6	“ ”	“ ”	10.02.2020	6
6.5	ഫാക്കൽറ്റി (ഫാർമസി)	6	“ ”	“ ”	15.05.2019	5
	11.07.2019				6	
	14.10.2019				4	
	12.02.2020				5	
6.6	ഫാക്കൽറ്റി പാരാമെട്രിക് & അലൈഡ് ഹെൽത്ത് സയൻസ്	12	“ ”	“ ”	13.02.2020	10
7	ഫിനാൻസ് കമ്മിറ്റി	7	4	4	09.04.2019	6
					21.05.2019	7
					11.07.2019	6
					19.08.2019	5
					30.09.2019	5
					18.12.2019	4
					12.03.2020	6
8	പ്ലാനിംഗ് കമ്മിറ്റി	15	1/3	3	30.07.2019	9
					09.12.2019	11
കോവിഡ് 19 മൂലം മൂന്നാമത്തെ യോഗം മാറ്റി വെച്ചു.						
9	റിസർച്ച് കൗൺസിൽ	8	സ്റ്റാറ്റൂട്ടിൽ പ്രതിപാദിച്ചിട്ടില്ല	സ്റ്റാറ്റൂട്ടിൽ പ്രതിപാദിച്ചിട്ടില്ല	19.09.2019	7
10	യൂണിവേഴ്സിറ്റി ക്വാളിറ്റി അഷുറൻസ് കൗൺസിൽ	11	യൂണിവേഴ്സിറ്റി ആക്ടിലോ സ്റ്റാറ്റൂട്ടിലോ പ്രതിപാദിച്ചിട്ടില്ല	യൂണിവേഴ്സിറ്റി ആക്ടിലോ സ്റ്റാറ്റൂട്ടിലോ പ്രതിപാദിച്ചിട്ടില്ല	2019-20 കാലഘട്ടത്തിൽ നടന്നിട്ടില്ല	
11	എത്തിക്സ് കമ്മിറ്റി	15	50%	യൂണിവേഴ്സിറ്റി ആക്ടിലോ സ്റ്റാറ്റൂട്ടിലോ പ്രതിപാദിച്ചിട്ടില്ല	04.04.2019	10
					16.07.2019	8
					07.09.2019	8
					25.10.2019	7
12	സ്റ്റുഡന്റ്സ് കൗൺസിൽ	21	1/4	2	04.04.2019	18
					31.12.2019	7

1-2 ബജറ്റ്

Budget- Preparation – Others

1.2.1 ) ബജറ്റ് തയ്യാറാക്കൽ, പാസ്സാക്കൽ, നിർവ്വഹണം എന്നിവ സംബന്ധിച്ച് സർവ്വകലാശാല നിയമത്തിലെ വ്യവസ്ഥകൾ താഴെപ്പറയുന്നവയാണ്

വകുപ്പ് 32 (2) (i)	സർവ്വകലാശാലയുടെ ബജറ്റ് എസ്റ്റിമേറ്റ് തയ്യാറാക്കുകയും ചെലവിന്റെ കണക്കുകൾ പുനരവലോകനം ചെയ്യുകയും ഗവേണിംഗ് കൗൺസിലിന് ശുപാർശ നടത്തുകയും ചെയ്യുക (ഫിനാൻസ് കമ്മിറ്റിയുടെ അധികാരങ്ങൾ)
വകുപ്പ് 66(1)	അടുത്ത സാമ്പത്തിക വർഷത്തേക്കുള്ള സർവ്വകലാശാലയുടെ വാർഷിക ബജറ്റ് എസ്റ്റിമേറ്റുകൾ, ധനവിവരപത്രികയോടൊപ്പം ഫിനാൻസ് ഓഫീസർ

	വൈസ് ചാൻസലറുടെ നിർദ്ദേശപ്രകാരം സ്റ്റാറ്റൂട്ടുകളാൽ നിർണ്ണയിക്കപ്പെടാവുന്ന തീയതിക്ക് മുമ്പ് തയ്യാറാക്കേണ്ടതും ഗവേണിംഗ് കൗൺസിലിന്റെ അംഗീകാരത്തിന് സമർപ്പിക്കേണ്ടതുമാണ്. ഗവേണിംഗ് കൗൺസിലിന്റെ അംഗീകാരം ലഭിച്ചശേഷം ആയത് സെനറ്റിൽ ചർച്ചക്ക് ഹാജരാക്കേണ്ടതാണ്.
വകുപ്പ് 23(iv)	സ്റ്റാറ്റൂട്ടുകളിലെ വ്യവസ്ഥകൾക്ക് അനുസൃതമായി സർവ്വകലാശാലയുടെ ബജറ്റും ധനപരമായ കണക്കും പരിഗണിക്കുകയും പാസ്സാക്കുകയും ചെയ്യുക (ഗവേണിംഗ് കൗൺസിലിന്റെ അധികാരങ്ങൾ)
വകുപ്പ് 23(xix)	ഫിനാൻസ് കമ്മിറ്റിയിൽ നിന്നും ലഭിച്ച പ്രകാരമുള്ള ബജറ്റ് എസ്റ്റിമേറ്റ് അതിന്റേതായ ഭേദഗതികൾ എന്തെങ്കിലും ഉണ്ടെങ്കിൽ, അവയോടുകൂടി അംഗീകരിക്കുക (ഗവേണിംഗ് കൗൺസിലിന്റെ അധികാരങ്ങൾ)
സ്റ്റാറ്റൂട്ട് വകുപ്പ് 248	ഫിനാൻസ് കമ്മിറ്റി തയ്യാറാക്കിയ വരുമാനത്തിന്റെയും ചെലവിന്റെയും അടുത്ത സാമ്പത്തിക വർഷത്തേക്കുള്ള ബജറ്റ് എസ്റ്റിമേറ്റ് പരിശോധിക്കേണ്ടതും ഭേദഗതികൾ എന്തെങ്കിലും ഉണ്ടെങ്കിൽ അല്ലെങ്കിൽ അനുയോജ്യമെന്നു തോന്നുന്ന മാറ്റങ്ങളോടുകൂടി എല്ലാ വർഷവും ജനുവരി ഒന്നാം തീയതിയ്ക്ക് മുൻപ് ഗവേണിംഗ് കൗൺസിൽ അംഗീകരിക്കേണ്ടതാണ്.

2019-20 വർഷത്തെ ബജറ്റ്/പുതുക്കിയ ബജറ്റ് ഗവേണിംഗ് കൗൺസിൽ അംഗീകരിച്ചത് സംബന്ധിച്ച വിശദാംശങ്ങൾ ചുവടെ ചേർക്കുന്നു.

	ഫിനാൻസ് കമ്മിറ്റി അംഗീകരിച്ച തീയതി	ഗവേണിംഗ് കൗൺസിൽ അംഗീകരിച്ച തീയതി
ബജറ്റ് എസ്റ്റിമേറ്റ്	40-ാമത് ഫിനാൻസ് കമ്മിറ്റി മീറ്റിംഗ്- 27.12.2018 അജണ്ട 40.3	50-ാമത് ഗവേണിംഗ് കൗൺസിൽ 31.12.2018 അജണ്ട നം. 50.08
പുതുക്കിയ ബജറ്റ് എസ്റ്റിമേറ്റ്	47-ാമത് ഫിനാൻസ് കമ്മിറ്റി മീറ്റിംഗ്- 18.12.2019 അജണ്ട 47.2	58-ാമത് ഗവേണിംഗ് കൗൺസിൽ 23.12.2019 അജണ്ട നം. 58.46

ബജറ്റ് പ്രകാരമുള്ള വരവ് ചെലവ് കണക്കുകൾ താഴെ ചേർക്കുന്നു

	വരവ് (രൂപ)		ചെലവ്(രൂപ)	
	ബജറ്റ് എസ്റ്റിമേറ്റ്	പരിഷ്കരിച്ച എസ്റ്റിമേറ്റ്	ബജറ്റ് എസ്റ്റിമേറ്റ്	പരിഷ്കരിച്ച എസ്റ്റിമേറ്റ്
നോൺ പ്ലാൻ	89,03,88,510	77,01,80,891	76,21,59,450	64,84,87,000
പ്ലാൻ	24,50,00,000	20,00,00,000	56,36,00,000	49,76,00,000
ആകെ	1,13,53,88,510	97,01,80,891	132,57,59,450	114,60,87,000

1.2.2) അക്കൗണ്ടിംഗ് സമ്പ്രദായം ബഡ്ജറ്റ് അംഗീകരിക്കേണ്ട വിധം - സ്റ്റാറ്റൂട്ട് തയ്യാറാക്കിയിട്ടില്ല

2010 ലെ സർവ്വകലാശാല നിയമം, വകുപ്പ് 40(2) (xxi) പ്രകാരം അക്കൗണ്ടിംഗ് സമ്പ്രദായവും ബഡ്ജറ്റ് തയ്യാറാക്കി അംഗീകരിക്കേണ്ട വിധവും സ്റ്റാറ്റൂട്ടിനാൽ വ്യവസ്ഥ ചെയ്യപ്പെടേണ്ടതാണ്. എന്നാൽ ഈ വിഷയത്തിൽ നാളിതുവരെ സ്റ്റാറ്റൂട്ട് തയ്യാറാക്കിയിട്ടില്ല.

**1-3 വാർഷിക ധനകാര്യ പത്രിക**

Accounts verification- Preliminary verification – Compliance – Submission Date

വാർഷിക ധനകാര്യ പത്രിക ഫിനാൻസ് കമ്മിറ്റി അംഗീകരിച്ച തീയതി	വാർഷിക ധനകാര്യ പത്രിക സർവ്വകലാശാല അംഗീകരിച്ച തീയതി	വാർഷിക ധനകാര്യ പത്രിക ഓഡിറ്റിന് ലഭിച്ച തീയതി
22/07/2020	25/07/2020	30.07.2020

**1-4 വിവിധ ധനസഹായങ്ങളും വിനിയോഗവും**

1. സംസ്ഥാന സർക്കാരിൽ നിന്നുള്ള പദ്ധതിയിതര ധനസഹായം
2. സംസ്ഥാന സർക്കാരിൽ നിന്നുള്ള പദ്ധതി ധനസഹായം
3. യു.ജി.സി ധനസഹായം
4. പ്രത്യേക ആവശ്യങ്ങൾക്കുള്ള ധനസഹായം
5. മറ്റ് ഫണ്ടിംഗ് ഏജൻസികളിൽ നിന്നുള്ള ധനസഹായം

**Grant utilisation- State non plan grant – Allocation**

**1.4.1 സംസ്ഥാന സർക്കാരിൽ നിന്നുള്ള പദ്ധതിയിതര ധനസഹായം**

2019-20 വർഷം പദ്ധതിയിതര ധനസഹായമിനത്തിൽ ലഭിച്ച തുകയുടെ വിശദ വിവരങ്ങൾ.

ക്രമ നം.	സർക്കാർ ഉത്തരവ് നം./തീയതി	തുക	ഷേറി അക്കൗണ്ടിൽ വരവ് വെച്ച തീയതി	പ്രത്യേക ഉദ്ദേശം	ഷേറി/ബാങ്ക്
1	ജി.ഒ(ആർ.ടി) നം. 3064/2019/ആ.ക.വ. തീയതി.20.12.2019	1,10,00,000	29.02.2020	നോൺ പ്ലാൻ- നോൺ സാലറി	സബ് ഷേറി, മെഡിക്കൽ കോളേജ്, മുളങ്കുന്നത്തുകാവ്

**Grant utilisation – state plan grant – Allocation**

**1.4.2 സംസ്ഥാന സർക്കാരിൽ നിന്നുള്ള പദ്ധതി ധനസഹായം**

2019-20 വർഷം പദ്ധതി ധനസഹായമിനത്തിൽ സർവകലാശാലയ്ക്ക് ലഭിച്ച തുകയുടെ വിശദ വിവരങ്ങൾ ചുവടെ ചേർക്കുന്നു.

മാസം	സർക്കാർ ഉത്തരവ് നം./ തീയതി	തുക	ഷേറി അക്കൗണ്ടിൽ വരവ് വെച്ച തീയതി	ഷേറി	പദ്ധതി/ പ്രത്യേക ഉദ്ദേശം	പദ്ധതി കാലയളവ്/വിനിയോഗ കാലയളവ്	റിമാർക്സ്
മെയ്	ജി.ഒ (ആർ.ടി) നം. 1142/ 2019/ആ.ക.വ തീയതി. 17/05/19	4,98,00,000	23/07/19	സബ് ഷേറി, മെഡിക്കൽ കോളേജ്, മുളങ്കുന്നത്തുകാവ്	ടൈപ്പ്-II & ടൈപ്പ് III ക്വാർട്ടേഴ്സ് നിർമ്മാണം  Sewage Treatment Plant in Administration Block & Evaluation	2019-20	4.23 കോടി ടൈപ്പ്-II & ടൈപ്പ് III ക്വാർട്ടേഴ്സ് നിർമ്മാണം  75 ലക്ഷം Sewage Treatment Plant in Administration

					Centre	Block & Evaluation Centre
ജൂൺ	ജി.ഒ (ആർ.ടി) നം. 1402/2019/ആ.ക.വ തിയ്യതി. 12/06/19	4,50,00,000	30/07/19		സ്കൂൾ ഓഫ് ഹെൽത്ത് പോളിസി & പ്ലാനിംഗ് കെട്ടിട നിർമ്മാണം- ഒന്നാം ഘട്ടം	.....

**1.4.3 യു.ജി.സി ധനസഹായം**

തൻവർഷം യു.ജി.സി ധനസഹായം ലഭിച്ചിട്ടില്ല

**1.4.4 പ്രത്യേക ആവശ്യങ്ങൾക്കുള്ള ധനസഹായം**

ലഭിച്ചിട്ടില്ല

**1.4.5 മറ്റ് ഫണ്ടിംഗ് ഏജൻസികളിൽ നിന്നുള്ള ധനസഹായം**

ലഭിച്ചിട്ടില്ല

**1-5 വിനിയോഗ സാക്ഷ്യപത്രങ്ങൾ**

Grant utilisation- State Non plan Grant- Utilisation

തൻവർഷം നൽകിയ വിനിയോഗ സാക്ഷ്യപത്രങ്ങളുടെ വിവരം ചുവടെ ചേർക്കുന്നു.

ക്രമ നം.	ഫണ്ടിംഗ് ഏജൻസിയുടെ ഉത്തരവ് നം./തീയതി	ലഭിച്ച ധനസഹായം	വിനിയോഗിച്ച തുക	ഉദ്ദേശ്യം	വിനിയോഗ സാക്ഷ്യപത്രം നൽകിയ തീയതി	പദ്ധതി/പ്രത്യേക ഉദ്ദേശം	പദ്ധതി കാലയളവ്/വിനിയോഗ കാലയളവ്
1	ജി.ഒ (ആർ.ടി) നം. 3064/2019/ആ.ക.വ തി. 20.12.2019	1,10,00,000	1,10,00,000	നോൺ പ്ലാൻ സാലറി	13.3.2020	നോൺ പ്ലാൻ സാലറി	2019-20

**1-6 തനത് വരുമാനം**

Internal revenue – Internal Income from Fees – Comparison

മുൻ വർഷത്തേക്കാൾ സർവ്വകലാശാലയ്ക്ക് ഈ സാമ്പത്തിക വർഷം തനത് വരുമാനത്തിൽ താഴെ പറയും പ്രകാരം 20 ശതമാനത്തോളം വർദ്ധനവുണ്ടായിട്ടുണ്ട്.

തനത് വരവിനം	മുൻവർഷം	തൻവർഷം	മുൻവർഷത്തെ അപേക്ഷിച്ച് തൻവർഷ വരവ് വ്യത്യാസം (+/-%)
അക്കാദമിക് ഫീസ്	18,71,30,769	24,03,23,158	5,31,92,389 (28.43%)
പരീക്ഷാ ഫീസ്	26,68,61,724	28,62,88,703	1,94,26,979 (7.28%)

തനത് വരവിനം	മുൻവർഷം	തൻവർഷം	മുൻവർഷത്തെ അപേക്ഷിച്ച് തൻവർഷ വരവ് വ്യത്യാസം (+/-%)
അഫിലിയേ ഷൻ ഫീസ്	6,44,00,600	11,29,80,645	4,85,80,045 (75.43%)
പലിശ	13,73,32,660	13,79,10,162	5,77,502 (0.42%)
മറ്റു വരവുകൾ	21,12,571	1,17,90,048	96,77,477 (458.09%)
ആകെ	65,78,38,324	78,92,92,716	13,14,54,392 (19.99%)

### 1-7 എൻഡോവ്മെന്റുകൾ / ചെയറുകൾ എന്നിവയുടെ വിവരം

Chairs/Endowments – Endowments – Regular Activities

ക്രമ നം.	എൻഡോവ്മെന്റിന്റെ പേര് / ഉദ്ദേശ്യം	ഫിസ്കൽ ഡെപ്പോസിറ്റ് നം./തീയതി	തുക
1	ഡോ.ജയറാം പണിക്കർ എൻഡോവ്മെന്റ്	38375736791/ 31.03.2019	3,00,000/-

### 1-8 മറ്റ് ഓഡിറ്റുകൾ നടത്തിയതിന്റെ വിവരം

General Administration – Office management – Audit & Inspection

ക്രമ നം.	ഓഡിറ്റ് നടത്തിയ ഏജൻസി	ഓഡിറ്റ് കാലയളവ്	റിപ്പോർട്ട് പുറപ്പെടുവിച്ച തീയതി
1	അക്കൗണ്ടന്റ് ജനറൽ (ജി & എസ് എസ്എ)	01.12.2018 മുതൽ 31.08.2020 വരെ	16.11.2020

### 1-9 പെൻഷൻ ഫണ്ട് രൂപീകരിച്ചിട്ടില്ല

Pensionary Charges – Permanent –Others

കേരള ആരോഗ്യശാസ്ത്ര സർവ്വകലാശാല ആക്ട് 2010, സെക്ഷൻ 86 പ്രകാരം, സർവ്വകലാശാല, അതിന്റെ ഉദ്യോഗസ്ഥരുടേയും അധ്യാപകരുടേയും അതിന്റെ നിയന്ത്രണത്തിലും സേവനത്തിലും ഉള്ള മറ്റ് ജീവനക്കാരുടേയും ഗുണത്തിനുവേണ്ടി, സർക്കാരിന്റെ മുൻകൂട്ടിയുള്ള അംഗീകാരത്തോടുകൂടി ഇൻഷുറൻസ്, പെൻഷൻ, പ്രോവിഡന്റ് ഫണ്ട് എന്നീ കാര്യങ്ങൾക്കു വേണ്ടിയും അതിന് യുക്തമെന്നു തോന്നുന്ന മറ്റ് ഗുണങ്ങൾക്കു വേണ്ടിയും ഓർഡിനൻസുകൾ മൂലം നിർണ്ണയിക്കപ്പെടാവുന്ന അങ്ങനെയുള്ള രീതിയിൽ അനുയോജ്യമായ വ്യവസ്ഥകൾ ഉണ്ടാക്കേണ്ടതാണ് എന്ന് നിഷ്കർഷിക്കുന്നുണ്ട്.

പെൻഷൻ ഫണ്ട് രൂപീകരിക്കുന്നതിന് സർക്കാർ അനുമതിക്കായി ആരോഗ്യ കുടുംബക്ഷേമ (ബി) വകുപ്പിലേക്ക് 06/04/2019, 05/07/2019, 05/10/2019 എന്നീ തീയതികളിലെ 1884/2019/അക്കൗണ്ടന്റ് എ2/കേ.ആ.സ നമ്പർ കത്തുകൾ അയച്ചിട്ടുണ്ടെങ്കിലും സർക്കാർ അനുമതി ലഭ്യമായിട്ടില്ല. ഈ സാഹചര്യത്തിൽ സർക്കാർ അനുമതി ലഭ്യമാക്കി പെൻഷൻ ഫണ്ട് രൂപീകരിക്കുന്നതിനാവശ്യമായ നടപടികൾ സ്വീകരിക്കേണ്ടതാണ്.

1-10 അക്കൗണ്ടിംഗ് ചട്ടങ്ങൾ രൂപീകരിച്ചിട്ടില്ല

Accounts verification – Preliminary verification – Accounting Principles & policies – Accounts rules not prepared

സ്വയംഭരണ സ്ഥാപനമായ കേരള ആരോഗ്യ ശാസ്ത്ര സർവ്വകലാശാല നാളിതുവരെ അക്കൗണ്ടിംഗ് ചട്ടങ്ങൾ രൂപീകരിച്ചിട്ടില്ല. സർവ്വകലാശാല ഓരോ വർഷവും അക്കൗണ്ടിംഗ് പോളിസി തയ്യാറാക്കി വാർഷിക കണക്ക് തയ്യാറാക്കുകയാണ് ചെയ്യുന്നത്. 2010-11 മുതൽക്ക് അക്രവൽ സമ്പ്രദായത്തിലാണ് വാർഷിക കണക്ക് തയ്യാറാക്കിയിട്ടുള്ളത്. സർവ്വകലാശാലയിൽ അക്കൗണ്ടിംഗ് സോഫ്റ്റ് വെയർ - സ്യൂട്ട് 2013-14 മുതൽ നിലവിൽ വന്നിട്ടുണ്ട്. നിലവിലെ രീതിയിൽ ദൈനംദിന സാമ്പത്തിക ഇടപാടുകളുടെ രേഖപ്പെടുത്തൽ അപൂർണ്ണമാണ്. സർവ്വകലാശാലയുടെ അടിസ്ഥാന രജിസ്റ്ററുകൾ, സാമ്പത്തിക ഇടപാടുകളുടെ രേഖപ്പെടുത്തലുകൾ, വാർഷിക കണക്ക് തയ്യാറാക്കൽ എന്നിവ ഉൾക്കൊള്ളുന്ന വിശദമായ അക്കൗണ്ടിംഗ് ചട്ടങ്ങൾ രൂപപ്പെടുത്തേണ്ടത് അത്യാവശ്യമാണ്.

1-11 പരീക്ഷാ വിഭാഗത്തിലെ കോൺഫിഡൻഷ്യൽ ഇനങ്ങൾ- ഓഡിറ്റിന് ലഭ്യമാക്കാത്തവയുടെ വിവരങ്ങൾ

Examination expenses – confidential – Compliance – Files has not been produced since confidential

ബോർഡ് ഓഫ് എക്സാമിനേഷൻസ് - 4/6/2020- 26-ാമത് മീറ്റിംഗ്

ഗവേണിംഗ് കൗൺസിൽ- 25/7/2020- 60-ാമത് മീറ്റിംഗ്

U.O.No.66/2020, Exam 11/08/2020

ഗവേണിംഗ് കൗൺസിലിന്റെ 25/7/2020 തീയതിയിലെ 60-ാമത് യോഗത്തിൽ (U.O.No.66/2020, Exam 11/8/2020) പരീക്ഷയെ സംബന്ധിക്കുന്ന രഹസ്യ സ്വഭാവമുള്ള രേഖകളെ സംബന്ധിച്ച് തീരുമാനമെടുത്തിട്ടുണ്ട്. ആയവ ചുവടെ ചേർക്കുന്നു.

- a) The files & registers containing the details of Question Paper setters, Question Paper Scrutinizers, Examiners, Evaluators
- b) The files, registers and minutes of Exam Committees, Pass board
- c) The Tabulation Register
- d) The remuneration registers in respect of Question Paper setters.
- e) The details Processing of Answer books before the conduct of evaluation process
- f) The details of despatch of Theory Answer books of PG Courses for Evaluation
- g) Details of Thesis Evaluators
- h) The details of the security features incorporated in the printed Answer Books, Certificate and Marklists.
- i) The mark secured by a candidate both in theory and practical examinations his/her attendance, marks in internal exams and such other details are confidential and these information cannot be disclosed to any one other than the candidate.
- j) The files and registers relating to result processing, retotalling fresh valuation etc. and such other files and Registers as may be ordered confidential from time to time. In case of any dispute, the particular item may be decided and settled on a case to case basis
- k) CCTV recordings of conducts of Theory Examinations at affiliated colleges
- l) M&LEC Minutes and related registers.

രഹസ്യസ്വഭാവമുള്ള രേഖകളായതിനാൽ പ്രസ്തുത രേഖകളെ അടിസ്ഥാനമാക്കിയുള്ള വിഷയങ്ങളെ സംബന്ധിച്ച് സർവ്വകലാശാലയുടെ പ്രവർത്തനങ്ങൾ പരിശോധിക്കുന്നതിന് ഓഡിറ്റിന് നിർവ്യാഹമില്ല. ആയതിനാൽ അത്തരം വിഷയങ്ങളിൽ സർവ്വകലാശാല സ്വീകരിക്കുന്ന നടപടികളിൽ ഓഡിറ്റ് വിഭാഗത്തിന് യാതൊരു ഉത്തരവാദിത്വവുമുണ്ടായിരിക്കുന്നതല്ല.

ഭാഗം -2

വരവു കണക്കുകളിൻമേലുള്ള ഓഡിറ്റ് നിരീക്ഷണങ്ങൾ

2-1 ഓൺലൈൻ രസീതി സമ്പ്രദായം -രസീതികൾ പരിശോധിക്കാൻ സംവിധാനമില്ല

Accounts verification – Receipt & remittances – Receipt voucher (collection part)- online receipts – others

ഓൺലൈൻ രസീതി സംവിധാനവുമായി ബന്ധപ്പെട്ട് സർവ്വകലാശാല പുറപ്പെടുവിച്ച വിവിധ ഉത്തരവുകൾ താഴെ ചേർക്കുന്നു.

1. U.O.No.809/2019/Finance dtd.1.11.2019, 26.11.2019

2. U.O.No.11/2020/Finance dtd. 03.01.2020



## 3. U.O.No.164/2020/Finance dtd. 29.2.2020

സർവ്വകലാശാലയുടെ തനത് വരുമാനത്തിൽ പ്രധാനം വിവിധ സേവനങ്ങൾക്കായി ഈടാക്കുന്ന ഫീസുകളാണ്. SBI- epay യുമായുള്ള ധാരണാപത്രത്തിന്റെ അടിസ്ഥാനത്തിൽ ഈ ഫീസുകളെല്ലാം തന്നെ 2019 ജൂൺ മുതൽ 2020 മാർച്ച് വരെയുള്ള കാലയളവിൽ ഘട്ടം ഘട്ടമായി ഓൺലൈൻ സംവിധാനത്തിലേയ്ക്ക് മാറ്റിയിട്ടുണ്ട്. (ഓഡിറ്റ് എൻക്വയറി നം.2/13.11.2020നുള്ള സർവ്വകലാശാലയുടെ 08.01.2021ലെ 1861/2020 /ഡി.2/ഫിൻ.ജൻ/കേ.ആ.സ. നമ്പർ മറുപടി). നിലവിൽ ഈ കാര്യലയത്തിൽ ലഭ്യമായ ഫിനാൻസ് വിഭാഗം സ്യൂട്ടിൽ 'Online Transaction' കാണുന്നതിനും പരിശോധിക്കുന്നതിനുമുള്ള സംവിധാനമില്ല.

ഓൺലൈൻ സംവിധാനത്തിലേയ്ക്ക് മാറ്റിയ ഫീസുകളുടെ പട്ടിക താഴെ നൽകുന്നു.

Sl No.	Fee Purpose	Date of first payment done
1	Annual Fee	02.03.2020
2	Continuation of Affiliation	17.03.2020
3	Continuation of Affiliation (Additional)	03.02.2021
4	Cancellation of Student Registration Fee	05.03.2020
5	Condonation Break of Study	10.03.2020
6	College Name Change	09.03.2021
7	Fee for Eligibility	29.11.2019
8	Fee for Photocopy of Answer Book	01.11.2019
9	Fee for Attendance Condonation	29.11.2019
10	Fee for dissertation	04.11.2019
11	Fee for mercy chance	04.11.2019
12	Exam Registration Fee	01.11.2019
13	Fee for Answerbook Retotalling	01.11.2019
14	Fee for Photocopy of Score Sheet	01.11.2019
15	Fee for Provisional Affiliation (new application)	04.01.2021
16	Fee for Provisional Affiliation (enhancement of seats)	17.09.2020
17	Fee for Migration	17.09.2020
18	Fee for Migration(Examination software)	05.03.2020
19	Affiliation Certificate	26.03.2021
20	Attempt Certificate	17.06.2020
21	Building Change	23.03.2020
22	Bonafide Certificate	12.08.2020
23	Compulsory rotatory residential internship (CRR)	06.03.2020
24	Expansion of initials	25.06.2020
25	Equivalency	21.05.2020
26	Unclassified Purposes (Miscellaneous)	08.05.2020
27	Unclassified Purposes (College-Miscellaneous)	09.03.2021
28	Medium of instruction	28.04.2020
29	Re-inspection fee	05.03.2020
30	Student College Transfer	24.09.2020
31	Syllabus attestation	30.10.2020
32	Transcript attestation-UG	07.03.2020
33	Transcript attestation- PG	25.05.2020

34	Transcript of Marks	24.06.2020
35	Translation certificate	10.06.2021
36	M Phil Epidemiology- Caution Deposit	11.05.2020
37	M Phil Epidemiology- Course Fee	11.05.2020
38	M Phil Epidemiology- Student Registration	11.05.2020
39	M Phil Epidemiology- Entrance Application Fee	21.09.2019
40	M Phil Translation Ayurveda Entrance Application Fee	28.07.2021
41	Application fee for Provisional Affiliation (New College)	15.08.2020
42	Application fee for Provisional Affiliation (New course/enhancement of seats)	22.06.2020
43	Application fee for Provisional Affiliation (New course/enhancement of seats)	05.01.2021
44	Ph.D- Application Fee for registration	28.08.2020
45	Registration Fee for Ph.D Guideship	10.08.2020
46	Ph.D Entrance Fee	01.07.2021
47	Ph.D-Research Fee (Part Time)- 1st Year	06.10.2020
48	Ph.D Registration Fee	05.08.2020
49	Ph.D-Retention Fee	05.08.2020
50	Refundable Deposit (new application)	05.01.2021
51	Refundable Deposit for enhancement of seats (payable at the)	17.09.2020
52	Student Registration Fees	02.03.2020
53	Title & Synopsis Proposal Submission	03.03.2020
54	For certificate verification	12.06.2019
55	Examination Registration Fee	01.11.2019

Duplicate ID Card, Duplicate Certificate Fee, Parent Hospital Change, Ph.D-Research Fee (Full Time)- 1<sup>st</sup> Year, Ph.D-Research Fee (Full Time)- 2<sup>nd</sup> Year, Ph.D-Research Fee (Full Time)- 3<sup>rd</sup> Year, Ph.D-Research Fee (Full Time)- 4<sup>th</sup> Year, Ph.D-Research Fee (Part Time)- 2<sup>nd</sup> Year, Ph.D-Research Fee (Part Time)- 3<sup>rd</sup> Year, Ph.D-Research Fee (Part Time)- 4<sup>th</sup> Year, Ph.D- Late fee for submission of Thesis , Transcript online payment എന്നിവയും ഓൺലൈൻ സമ്പ്രദായത്തിലേക്ക് മാറ്റിയിട്ടുണ്ട്.

ഓൺലൈൻ രസീതി സംവിധാനത്തിലെ വിവിധ ഘട്ടങ്ങൾ

\* സ്ഥാപനങ്ങൾ/വ്യക്തികൾ ഓൺലൈനായി അടവാക്കുന്ന ഫീസിന്റെ ഓരോ ദിവസത്തെയും എല്ലാ ഇടപാടു വിവരങ്ങളും (Success/Failure) SBI-epay website ലൂടെ ഫിനാൻസ് വിഭാഗം ഉദ്യോഗസ്ഥന് ലഭ്യമാകുന്നു.

\* ഇതിൽ 'success' ആകുന്ന ഇടപാടുകൾ മാത്രം സ്വയമേവ തന്നെ ഫിനാൻസ് വിഭാഗം സൂട്ടിൽ (സർവ്വകലാശാല സോഫ്റ്റ്‌വെയർ) ലഭ്യമാകുന്നു. (മാനവൽ രേഖപ്പെടുത്തലുകൾ ഒരു ഘട്ടത്തിലും സാധ്യമാകുന്നില്ല)

\* പരീക്ഷ സംബന്ധമായ ഫീസുകൾ KUHS Examination Fee (A/C No.31768842875)ലും അക്കാദമിക് സംബന്ധമായ ഫീസുകൾ KUHS General Fund (A/C No.31547327832)ലും സ്റ്റുഡന്റ് രജിസ്ട്രേഷനുമായി ബന്ധപ്പെട്ട ഫീസുകൾ KUHS Student Registration Fee (A/C.No.31340212316) ലും നേരിട്ട് നിക്ഷേപിക്കുന്നു.

\* സൂട്ടിൽ ലഭ്യമായ (success ആയ) ഇടപാടുകൾ പൂർണ്ണമാകുന്ന മുറയ്ക്ക് (cleared transaction) രസീതിയാക്കുകയും അവ ദിനംപ്രതി രസീതി വൗച്ചറാക്കുകയും ചെയ്യുന്നു.

\* ഒരു ദിവസം മേൽപറഞ്ഞ 3 ബാങ്ക് അക്കൗണ്ടുകളിലായി നിക്ഷേപിക്കപ്പെടുന്ന (cleared transactions) വിവിധയിനം ഫീസുകളിൽ ഓരോ ഇനത്തിന്റെയും ആകെ തുകയ്ക്ക് സൂട്ടിൽ ഓരോ വൗച്ചർ തയ്യാറാക്കുന്നു.

\* SBI-epay യുമായി ഉണ്ടാക്കിയ ധാരണാപത്ര പ്രകാരവും റിസർവ് ബാങ്കിന്റെ ചട്ടപ്രകാരവും അടച്ച തീയതി മുതൽ പരമാവധി രണ്ടു ദിവസത്തിനുള്ളിൽ തുക "Beneficiary Account"ൽ ലഭ്യമാകണം. ഇപ്രകാരം വിവിധയിനങ്ങളിലുള്ള ഫീസുകൾ ബന്ധപ്പെട്ട സർവ്വകലാശാല

ബാങ്ക് അക്കൗണ്ടിൽ " Bulk Posting" ആയി നിലവിലുണ്ടാകുന്നു.

\* സർവ്വകലാശാലയുടെ 3 ബാങ്ക് അക്കൗണ്ടുകളിൽ ഒരു ദിവസം "bulk posting" ആയി നിലവിലുണ്ടാകുന്ന ആകെത്തുകയും " Register of online Receipt for the day" കളിൽ ആ ദിവസം "cleared" ആയി കാണിച്ചിട്ടുള്ള വരവിന്റെ ആകെത്തുകയും തുല്യമായിരിക്കും.

\* ഇടപാടുകൾ " success " ആയതിനുശേഷം അക്കാദമിക്/എക്സാമിനേഷൻ വിഭാഗങ്ങൾ ഈ തുകകളുടെ കൃത്യത പരിശോധിച്ച് തുടർനടപടികൾ സ്വീകരിക്കുന്നു.

ഈ കാര്യലയത്തിൽ ലഭ്യമായ ഫിനാൻസ് വിഭാഗം സൂട്ടിൽ ' Online Transaction' കാണുന്നതിനും പരിശോധിക്കുന്നതിനും നിലവിൽ സംവിധാനമില്ലാത്തതിനാൽ ഓൺലൈനായി ഈടാക്കിയ ഫീസുകളുടെ കൃത്യത പരിശോധിക്കാനായിട്ടില്ല. ആയതിനാൽ ഇപ്രകാരം ഓൺലൈനായി ഈടാക്കിയ തുകകളുടെ കൃത്യത പരിശോധിക്കുന്നതിന് ഓഡിറ്റ് കാര്യലയത്തിൽ സംവിധാനം ഒരുക്കുന്നതിന് നടപടിയെടുക്കേണ്ടതാണ്.

**2-2 ഡിവികൾ സർവ്വകലാശാല അക്കൗണ്ടിൽ വരവ് വെച്ചിട്ടില്ല/ഡിവികൾ വരവ് വെക്കുന്നതിൽ കാലതാമസം**

**Accounts verification Receipts & remittances – Receipt voucher (collection part)- DD Deposited but not credited – Time delay**

ആർ.ബി.ഐ നോട്ടീഫിക്കേഷൻ നമ്പർ.RBI/2011-12/251,DBOD.AML.BC.No47/14.01.001/2011-12/തീയതി 04.11.2011 പ്രകാരം 01-04-2012 മുതൽ ചെക്ക്/ഡി.ഡി എന്നിവയുടെ കാലാവധി ഇൻസൂമെന്റ് തീയതി മുതൽ 3 മാസം വരെയാണ്. എന്നാൽ ഓഡിറ്റ് കാലയളവിൽ വിവിധ ഡിവികൾ കാലാവധിക്കുള്ളിൽ വരവു വന്നിട്ടില്ലാത്തതായും, ചില ഡിവികൾ പുതുക്കിയിട്ടില്ല എന്നും കാണുന്നു. വിശദവിവരങ്ങൾ താഴെ ചേർക്കുന്നു.

**1) ഡിവികൾ സർവ്വകലാശാല അക്കൗണ്ടിൽ വരവ് വെച്ചിട്ടില്ല**

31.03.2020 ലെ ബാങ്ക്/ക്യാഷ് ബുക്ക് പൊതുത്തപ്പെടുത്തലുകൾ പ്രകാരം വിവിധ സേവനങ്ങൾക്കായി സർവ്വകലാശാലയിൽ അടവാക്കിയിട്ടുള്ള താഴെ പറയുന്ന ഡിവികൾ പണമാക്കിയിട്ടില്ലായെന്നു കാണുന്നു.

ക്രമ നം.	കാഷ് ബുക്കിൽ വരവ് വെച്ച തീയതി	ഡിവി നം/ തീയതി	തുക ₹	ആവശ്യം
എക്സാമിനേഷൻ ഫീ അക്കൗണ്ട്				
1	20.04.2019	343385/26.3.19	3,735	എക്സാമിനേഷൻ ഫീ
2	18.05.2019	236945/5.4.19	5,985	എക്സാമിനേഷൻ ഫീ
3	22.05.2019	167636/25.4.19	590	എക്സാമിനേഷൻ ഫീ
4	29.07.2019	930489/5.7.19	525	ഫീ ഫോർ കോപ്പി ഓഫ് ഏൻസർ സ്ക്രിപ്റ്റ്
5	24.08.2019	552996/15.6.19	1,050	ഫീ ഫോർ ജനറലിൻസ്റ്റ് വെരിഫിക്കേഷൻ
6	20.09.2019	124029/27.8.19	15,690	എക്സാമിനേഷൻ ഫീ
7	26.09.2019	624537/26.8.19	57,970	എക്സാമിനേഷൻ ഫീ
8	28.09.2019	113304/4.9.19	53,770	എക്സാമിനേഷൻ ഫീ

9	28.09.2019	000277/16.8.19	25,605	എക്സ്ട്രാ ഫീസ്
10	28.09.2019	000278/16.8.19	19,995	എക്സ്ട്രാ ഫീസ്
11	28.09.2019	930585/16.8.19	8,690	എക്സ്ട്രാ ഫീസ്
12	28.09.2019	000281/16.8.19	3,350	എക്സ്ട്രാ ഫീസ്
13	28.09.2019	000276/16.8.19	3,350	എക്സ്ട്രാ ഫീസ്
14	27.10.2019	712110/23.9.19	590	എക്സ്ട്രാ ഫീസ്
15	29.10.2019	110524/9.10.19	1,050	എക്സ്ട്രാ ഫീസ്
സ്റ്റുഡന്റ് രജിസ്ട്രേഷൻ ഫീ അക്കൗണ്ട്				
16	10.04.2019	769067/5.2.19	1,000	ഫീ ഫോർ മൈഗ്രേഷൻ സർട്ടിഫിക്കറ്റ്
17	16.04.2019	542418/21.3.19	1,000	ഫീ ഫോർ മൈഗ്രേഷൻ സർട്ടിഫിക്കറ്റ്
18	17.04.2019	269515/22.3.19	1,000	കാൻസലേഷൻ ഓഫ് രജിസ്ട്രേഷൻ
19	17.04.2019	624366/21.3.19	1,000	കാൻസലേഷൻ ഓഫ് രജിസ്ട്രേഷൻ
20	09.05.2019	001816/6.5.19	1,000	ഫീ ഫോർ മൈഗ്രേഷൻ സർട്ടിഫിക്കറ്റ്
21	23.09.2019	375743/29.8.19	1,000	കാൻസലേഷൻ ഓഫ് രജിസ്ട്രേഷൻ & മൈഗ്രേഷൻ
22	24.10.2019	456293/24.9.19	200	സ്റ്റുഡന്റ്സ് ഐഡി കാർഡ്
ജനറൽ ഫണ്ട് അക്കൗണ്ട്				
23	19.07.2019	357765/18.7.19	500	ഫീ ഫോർ എലിജിബിലിറ്റി സർട്ടിഫിക്കറ്റ്
24	07.09.2019	110496/30.8.19	1,050	ട്രാൻസ്ഫർ ഫീ

25	16.12.2019	053176/5.12.19	500	ഫീ ഫോർ ഇക്വിലൻസ് സർട്ടിഫിക്കറ്റ്
----	------------	----------------	-----	----------------------------------

2) പരീക്ഷാഫീസ് - ഡിഡികൾ വരവ് വെക്കുന്നതിൽ കാലതാമസം

സർവ്വകലാശാലയിൽ ചെക്ക്/ഡിഡിയായി ലഭിക്കുന്ന പരീക്ഷാ ഫീസ്, അനുബന്ധ ചാർജ്ജുകൾ എന്നിവ ക്യാമ്പസിലെ എസ്ബിഐ ശാഖയിലെ അക്കൗണ്ട് നം. 31768842875 ലൂടെയാണ് മാറി വരുന്നത്. 2019-20 വർഷം താഴെ കൊടുത്തിട്ടുള്ള ഡിഡി മുഖാന്തിരം ലഭ്യമായ പരീക്ഷാഫീസുകൾ 2021 മാർച്ചിലാണ് ബാങ്കിൽ വരവ് വന്നിട്ടുള്ളത്. നിശ്ചിത കാലാവധിക്കുശേഷം പണമാക്കിയ ഡിഡികളുടെ വിവരങ്ങൾ താഴെ ചേർക്കുന്നു.

ക്രമ നം.	കാഷ് ബുക്കിൽ വരവ് വെച്ച തീയതി	ഡി.ഡി.നം/തീയതി	തുക ₹	ആവശ്യം	വരവ് വെച്ച തീയതി
1	26.09.2019	930612/29.8.19	3,025	എക്സാം ഫീസ്	22.03.2021
2	26.09.2019	930607/27.8.19	43,350	എക്സാം ഫീസ്	22.03.2021
3	27.09.2019	930622/31.8.19	64,580	എക്സാം ഫീസ്	22.03.2021
4	27.09.2019	930623/2.9.19	1,415	എക്സാം ഫീസ്	22.03.2021
5	27.09.2019	930618/30.8.19	6,330	എക്സാം ഫീസ്	22.03.2021
6	27.09.2019	930603/26.8.19	1,455	എക്സാം ഫീസ്	22.03.2021
7	27.09.2019	930617/30.8.19	1,180	എക്സാം ഫീസ്	22.03.2021
8	28.09.2019	004788/3.9.19	75,785	എക്സാം ഫീസ്	22.03.2021
9	28.09.2019	930591/16.8.19	70755	എക്സാം ഫീസ്	22.03.2021
10	28.09.2019	930583/16.8.19	1,345	എക്സാം ഫീസ്	22.03.2021

ഡിഡികൾ പണമാക്കാൻ കാലതാമസം നേരിട്ടതിന് വിശദീകരണം നല്കേണ്ടതാണ്. ഡിഡികൾ പ്രകാരമുള്ള തുക ലഭ്യമാക്കുന്നതിന് സർവ്വകലാശാല ബാങ്കുമായി നിരവധി കത്തിടപാടുകൾ നടത്തിയിട്ടുള്ളതായി കാണുന്നു. ഇതു സംബന്ധിച്ച് നൽകിയ ഓഡിറ്റ് എൻക്വയറി 4/19-20 തീയതി 06.01.2020 ന് വരവ് വെക്കുന്ന ഡിഡികൾ സംബന്ധിച്ച് വ്യക്തത വരുത്തി നൽകാൻ ബാങ്കിനോട് ആവശ്യപ്പെട്ടിട്ടുണ്ടെന്ന മറുപടിയാണ് ലഭിച്ചത്.

3) പരീക്ഷാ വിഭാഗം- ഡിഡി തപാൽ രജിസ്റ്ററിൽ കൈപ്പറ്റിയതായി രേഖപ്പെടുത്തിയ ഡിഡികൾ സർവ്വകലാശാല അക്കൗണ്ട് ചെയ്തിട്ടില്ല

പരീക്ഷാ വിഭാഗത്തിലെ ഡി.ഡി.ഫോർവേഡിംഗ് രജിസ്റ്ററും സർവ്വകലാശാല ഫിനാൻസ് വിഭാഗം സൂട്ടും പരിശോധിച്ചതിൽ താഴെ നൽകിയിട്ടുള്ള ഡിഡികൾ സർവ്വകലാശാല അക്കൗണ്ടിൽ (സൂട്ടിൽ) വരവ് വെച്ചതായി കാണുന്നില്ല. വിശദാംശം ചുവടെ ചേർക്കുന്നു.

രജിസ്റ്ററിന്റെ പേര്	ഡിഡി ഫോർവേഡിംഗ് രജിസ്റ്ററിലെ ക്രമ നം.	ഡിഡി നം./ തീയതി	സ്ഥാപനം	തുക ₹	ഡിഡി തപാലിൽ സിറകിച്ച തീയതി
a) എക്സാമിനേഷൻ IV ആയുർവേദ. ഹോമിയോ,സിദ്ധ, യുനാനി ബുക്ക് നം 1	32129	533943/ 23.9.19	മനം ആയുർവേദ കോ-ഓപ്പറേറ്റീവ് മെഡിക്കൽ കോളേജ് (എക്സാം രജിസ്ട്രേഷൻ)	4,345/-	01.10.2019

b) എക്സാമിനേഷൻ- III അലൈഡ് ബുക്ക് നമ്പർ,1 2019	30089	950099/7.9.19	ജെയ്സി തോമസ് (ട്രോപ്പിക്സ് ഫീ)	2,450/-	17.09.2019
c) എക്സാമിനേഷൻ II ന്യൂനംഗ് Book No.2	17514	094652/13.5.19	ലിമിയ വർഗീസ് (എക്സാമിനേഷൻ, രജിസ്ട്രേഷൻ.)	2,000/-	30.05.2019
	20986	248683/25.6.19	സിമെന്റ് കോളേജ് ഓഫ് ന്യൂനംഗ് (റീ ട്രോട്ടലിംഗ് ഫീ)	210/-	02.07.2019
	25909	546080/16.7.19	ഹാബ്സർബസ് (വെരിഫിക്കേഷൻ ഫീ)	10,333/-	06.08.2019
d) എക്സാമിനേഷൻ II ന്യൂനംഗ് ബുക്ക് നം.3	40980	029202/28.11.19	ഷാബു എന്റർപ്രൈസസ് (വെരിഫിക്കേഷൻ ഫീ)	1200/-	17.12.2019
	40981	311359/11.12.19	അക്ഷയ തങ്കച്ചൻ (വെരിഫിക്കേഷൻ ഫീ)	1100/-	17.12.2019
	41176	328287/17.12.19	ഷാന എന്റർപ്രൈസസ് (വെരിഫിക്കേഷൻ ഫീ)	1050/-	30.12.2019
	33588	634621/9.10.19	ലിസി കോളേജ് ഓഫ് ന്യൂനംഗ് (എക്സാമിനേഷൻ, രജിസ്ട്രേഷൻ)	125600/-	14.10.2019
e)എക്സാമിനേഷൻ III ഫാർമസി ബുക്ക് നം.1- 2019	13009	256137/5.4.19	ഫർസാന.പി.വി (വെരിഫിക്കേഷൻ ഓഫ് ഡിഗ്രി സർട്ടിഫിക്കറ്റ്)	1050/-	22.04.2019
	18438	173461/31.5.19	ഗ്രേസ് കോളേജ് ഓഫ് ഫാർമസി (എക്സാമിനേഷൻ, രജിസ്ട്രേഷൻ)	186075/-	11.06.2019
	22538	471829/6.7.19	ഡേൽവു കോളേജ് ഓഫ് ഫാർമസി (എക്സാമിനേഷൻ, രജിസ്ട്രേഷൻ))	3055/-	15.07.2019
f) എക്സാമിനേഷൻ II ന്യൂനംഗ് ബുക്ക് നം. 1	11159	995909/ 27.3.19	നെഹ്റു കോളേജ് ഓഫ് ന്യൂനംഗ് (എക്സാമിനേഷൻ, രജിസ്ട്രേഷൻ)	1455/-	02.04.2019
g) എക്സാമിനേഷൻ IV- ഡെന്റൽ ബുക്ക് നം.1, 2019	27354	332975/ 20.7.19	അസീസിയ കോളേജ്	525	19.08.2019
	25843	111022/ 31.7.19	മാർ ബനേലിയസ് ഡെന്റൽ കോളേജ്	210	06.08.2019
	32046	574316/7.9.19	ഷാബു എന്റർ പ്രൈസസ്	1,100	01.10.2019
h)എക്സാമിനേഷൻ മെഡിസിൻ ബുക്ക് നം.4	38878	559304/ 5.11.19	ശ്രീ ഗോകുലം മെഡിക്കൽ കോളേജ്	18,480	തിയതി ലഭ്യമല്ല
i)എക്സാമിനേഷൻ മെഡിസിൻ ബുക്ക് നം.3	23945	559074/19.7.19	ശ്രീ ഗോകുലം മെഡിക്കൽ കോളേജ്	1,875	23.07.2019
		559073/19.7.19		3,435	
		559076/19.7.19		4,995	
		559071/19.7.19		3,735	
		559075/19.7.19		3,435	
		666285/5.7.19		3,105	

		559077/19.7.19		4,995	
	27120	036121/ 17.8.19	ജൊമിയ ജേക്കബ്, തിരുവനന്തപുരം	1,050	19.08.2019
)എക്സാം III ഫാർമസി എഫാം, ഫാം ഡി, ഫാം പി.ബി. ബുക്ക്	38492	970876/30.10.19	സെന്റ് ജെയിംസ് കോളേജ് ഓഫ് ഫാർമസി	590	30.10.2019
		925811/ 20.10.19		880	20.10.2019

മേൽ പരാമർശിച്ച അപാകതയുമായി ബന്ധപ്പെട്ട് നൽകിയ ഓഡിറ്റ് എൻക്വയറികൾക്ക് (നം.15/22.4.2021, 38/5.8.2021) " പരിശോധിച്ചു വരുന്നു " എന്ന മറുപടിയാണ് സർവ്വകലാശാല അറിയിച്ചിട്ടുള്ളത്. സർവ്വകലാശാലയിൽ കൈപ്പറ്റിയ ഡിവികൾ യഥാസമയം ബാങ്കിൽ അടവാക്കി തുക സർവ്വകലാശാല അക്കൗണ്ടിൽ വരവ് വെക്കുന്നതിന് തൃപ്തികരമായ വിശദീകരണം നൽകേണ്ടതാണ്.

4) അക്കാദമിക് വിഭാഗം - ഡിഡി രജിസ്റ്ററിൽ കൈപ്പറ്റിയതായി രേഖപ്പെടുത്തിയ ഡിവികൾ സർവ്വകലാശാല അക്കൗണ്ട് ചെയ്തിട്ടില്ല

അഡ്മിനിസ്ട്രേഷൻ തപാൽ വിഭാഗം ഡിഡി ഫോർവേഡിംഗ് രജിസ്റ്ററും, സർവ്വകലാശാല സൂട്ടും പരിശോധിച്ചതിൽ താഴെ നൽകിയിട്ടുള്ള ഡിവികൾ സർവ്വകലാശാല അക്കൗണ്ടിൽ (സൂട്ടിൽ) വരവു വെച്ചതായി കാണുന്നില്ല.

വ്യക്തികൾ/സ്ഥാപനം	ഇനം	ഡിഡി നം./തീയതി	തുക ₹	ഡിവികൾ തപാലിൽ സ്വീകരിച്ച തീയതി
ശ്രീഗോകുലം മെഡിക്കൽ കോളേജ് & റിസർച്ച് ഫൗണ്ടേഷൻ	ഫീ	559773/22.6.20	60700/-	26.8.2020
		559771/22.6.20	60700/-	
		559772/22.6.20	60700/-	

മേൽ ഡിവികൾ തപാൽ സെക്ഷനിലേക്ക് തിരികെ അയച്ചിട്ടുള്ളതായി ഓഡിറ്റ് എൻക്വയറിക്ക് (നം.3/2019-20, തീയതി 22.12.2020) ലഭ്യമാക്കിയ മറുപടിയിൽ പറഞ്ഞിട്ടുണ്ട്. ഈ ഡിവികളിൽമേൽ തുടർനടപടികൾ സ്വീകരിച്ചതിന്റെ വിവരങ്ങൾ ഓഡിറ്റിന് ലഭ്യമാക്കേണ്ടതാണ്. അപാകതകൾ പരിശോധിച്ച് പരിഹരിക്കേണ്ടതും വിവിധ സേവനങ്ങൾക്കായി സർവ്വകലാശാലയ്ക്ക് ലഭിക്കുന്ന ഡിവികൾ യഥാസമയം വരവ് വെക്കേണ്ടതുമാണ്.

2-3 ബാങ്ക് സ്റ്റേറ്റ്മെന്റിൽ രേഖപ്പെടുത്തിയ ഡിഡി നമ്പറുകൾ സൂട്ട് സോഫ്റ്റ് വെയറിൽ തെറ്റായി രേഖപ്പെടുത്തിയിരിക്കുന്നു

Accounts Verification Receipts & Remittances- Specific entries review – Receipt voucher (Collection part) – Others

1. 2019-20 സാമ്പത്തിക വർഷത്തെ എക്സാമിനേഷൻ ഫീ, ജനറൽ ഫണ്ട് അക്കൗണ്ട് എന്നിവയുടെ ബാങ്ക് സ്റ്റേറ്റ്മെന്റുകളിൽ ഡിവികൾ പ്രകാരം വരവ്/ചെലവായി രേഖപ്പെടുത്തിയ തുകകൾ ഫിനാൻസ് സൂട്ട് സോഫ്റ്റ്വെയറിൽ പ്രസ്തുത ഡിഡി നമ്പറുകൾ പ്രകാരം ഉൾപ്പെടു കാണുന്നില്ല. ഇപ്രകാരം ഡിഡി നമ്പറുകൾ സൂട്ടിൽ ഉൾപ്പെടുത്താതിന് വിശദീകരണം നൽകാനാവശ്യപ്പെട്ട് നൽകിയ ഓഡിറ്റ് എൻക്വയറിക്ക് ഫിനാൻസ് സൂട്ട് സോഫ്റ്റ്വെയറിൽ നമ്പറുകൾ തെറ്റായി രേഖപ്പെടുത്തിയതായാണ് സർവ്വകലാശാല മറുപടി ലഭ്യമാക്കിയത്. (ഓഡിറ്റ് എൻക്വയറി നം.50/8.9.21, 52/9.9.21). വിശദാംശം ചുവടെ ചേർക്കുന്നു.

1. എക്സാമിനേഷൻ ഫീ അക്കൗണ്ട് നം.31768842875 എസ്.ബി.ഐ.

ബാങ്ക് സ്റ്റേറ്റ്മെന്റിലെ ഡി.ഡി.നം./തീയതി	തുക	ഓഡിറ്റ് എൻക്വയറിയ്ക്കുള്ള മറുപടി പ്രകാരം സൂട്ട് സോഫ്റ്റ് വെയറിൽ ഉൾപ്പെടുത്തിയതായി പറയുന്ന ഡിഡി നമ്പർ
427841/4.4.2019	1,260	429741
718931/10.4.2019	12,465	718331
764153/10.4.2019	1,730	764123
803354/15.4.2019	7,130	803324
44955/29.4.2019	420	44925
237064/23.5.2019	5,985	236945
70456/1.8.2019	525	70426

253964/8.8.2019	630	223964
786594/22.8.2019	3,150	786954
905967/26.8.2019	2,310	905968
905951/30.8.2019	420	905952
959187/1.10.2019	3,665	979187
948875/4.10.2019	6,000	949490
154038/8.10.2019	7,745	124038
167944/19.10.2019	48,190	167964
486385/19.10.2019	1,470	486285
553879/31.10.2019	1,050	552996
105754/26.11.2019	1,050	105753
5531/19.11.2019	865	5231
196201/02.11.2019	2,910	19201
354080/6.11.2019	1,050	324080
5529/6.11.2019	1,865	5229
560133/20.9.2019	22,440	260133
122565/24.09.2019	1,050	122562
560133/24.09.2019	22,440	260133
100489/24.09.2019	42,450	100490
482869/24.09.2019	4,035	182869
124030/25.09.2019	5,150	124038
950925/9.3.2020	2,100	950926
950936/23.3.2020	2,450	950937

2. ജനറൽ ഫണ്ട് അക്കൗണ്ട് (A/C No.31547327832) എസ്.ബി. ഐ.

ബാങ്ക് സ്റ്റേറ്റ്‌മെന്റിലെ ഡിഡി നം./തീയതി	പേയ്മെന്റ്	ഓഡിറ്റ് എൻക്വയറിയുള്ള മറുപടിയിൽ സൂട്ട് സോഫ്റ്റ് വെയറിൽ ഉൾപ്പെടുത്തിയതായി പറയുന്ന ഡിഡി നമ്പർ
803344/11.4.19	471	803384
343417/23.5.19	1,050	343434
322053/30.5.19	1,050	322055
355878/29.6.19	9,533	355877
792559/5.7.19	Receipt - 1,050	792259
546818/22.7.2019	Receipt- 1,050	246818
5537/04.11.19	3,26,200	5237

ഡിഡി നമ്പറുകൾ സർവ്വകലാശാല അക്കൗണ്ടിൽ ഉൾപ്പെടുത്തുന്നത് അതീവ ലാഘവത്തോടെയാണെന്നത് ഇതിൽ നിന്നും വ്യക്തമാണ്. ബാങ്ക് സ്റ്റേറ്റ്‌മെന്റിൽ നിന്നും വ്യത്യസ്തമായി ഡിഡി നമ്പറുകൾ സൂട്ടിൽ ഉൾപ്പെടുത്തുന്നത് ഒഴിവാക്കേണ്ടതാണ്.

2.ബാങ്ക് സ്റ്റേറ്റ്‌മെന്റിൽ വരവു വന്ന തുക സൂട്ട് സോഫ്റ്റ് വെയറിൽ ഉൾപ്പെട്ടിട്ടില്ല

ഡിഡി നം.648885 പ്രകാരം 5250/- രൂപ എക്സാമിനേഷൻ ഫീ അക്കൗണ്ട് നം.31768842875 ൽ 5.11.19 ൽ (എക്സാമിനേഷൻ ഫീ അക്കൗണ്ട്) ക്രെഡിറ്റ് ചെയ്തിട്ടുണ്ട്. എന്നാൽ ഈ തുക സൂട്ട് സോഫ്റ്റ് വെയറിൽ ഉൾപ്പെട്ടിട്ടില്ല. ഇതുമായി ബന്ധപ്പെട്ട് നൽകിയ ഓഡിറ്റ് എൻക്വയറി നം.50/8.9.21 ന് "പരിശോധിച്ചു വരുന്നു " എന്ന മറുപടിയാണ് ലഭ്യമാക്കിയിട്ടുള്ളത്.

3. റിട്ടേൺ ആയ ഡിഡി നാളിതുവരെ റിവാലിഡേറ്റ് ചെയ്ത് തിരികെ ലഭിച്ചിട്ടില്ല

1) A/C No.31768842875 ൽ നിന്നും 1/8/19 ൽ ഡിഡി നം.930489 പ്രകാരമുള്ള 525/- രൂപ റിട്ടേൺ ആയിട്ടുണ്ട്. ആയതിനോടൊപ്പം 177/-രൂപ ചെക്ക് റിട്ടേൺ ചാർജ്ജിനത്തിൽ ബാങ്ക് ഈടാക്കിയിട്ടുണ്ട്. എന്നാൽ ഈ തുക റിവാലിഡേറ്റ് ചെയ്ത് ലഭിച്ചിട്ടില്ല എന്ന് കാണുന്നു.

ഈ തുക ക്രെഡിറ്റ് ചെയ്യുന്നതിനുള്ള നടപടികൾ സ്വീകരിച്ചു വരുന്നതായാണ് ഓഡിറ്റ് എൻക്വയറിക്ക് (നം.50/8.9.2021) സർവ്വകലാശാല മറുപടി ലഭ്യമാക്കിയിട്ടുള്ളത്.

ചെക്ക് റിട്ടേൺ ചാർജ്ജിനത്തിൽ ബാങ്ക് ഈടാക്കിയ തുകകൾ A/C No.98353146825 ൽ നിന്നും (അക്കൗണ്ടിന്റെ വിശദാംശം ലഭ്യമല്ല) A/C



No.31768842875 ലേക്ക് ക്രെഡിറ്റ് ചെയ്തതായി ബാങ്ക് സ്റ്റേറ്റ്‌മെന്റിൽ രേഖപ്പെടുത്തിയിട്ടുണ്ട്. ഡിഡി നാളിതുവരെ ക്രെഡിറ്റ് ചെയ്തിട്ടില്ല എങ്കിൽ ചെക്ക് റിട്ടേൺ ചാർജ് മാത്രം എപ്രകാരമാണ് ലഭ്യമായതെന്ന് വിശദീകരിക്കേണ്ടതാണ്.

4. ജനറൽ ഫണ്ട് അക്കൗണ്ടിൽ (നം.31547327832)25.9.19 ൽ 1050/- രൂപ റിട്ടേൺ ആയിട്ടുണ്ട്. പിന്നീട് ഈ തുക പ്രസ്തുത അക്കൗണ്ടിൽ തിരികെ ലഭിച്ചതായി കാണുന്നില്ല. ഇതുമായി ബന്ധപ്പെട്ട് നൽകിയ ഓഡിറ്റ് എൻക്വയറിക്ക് (നം.50/19-20 തീയതി 08.09.2021) " പരിശോധിച്ച വരണം" എന്നാണ് സർവ്വകലാശാല മറുപടി നൽകിയിട്ടുള്ളത്. തുടർ നടപടികൾ സ്വീകരിച്ചതിന്റെ വിവരം രേഖകൾ സഹിതം ഓഡിറ്റിൽ ഹാജരാക്കേണ്ടതാണ്.

**2-4 വാർഷികകണക്കിൽ ബാങ്ക് അക്കൗണ്ട് ഉൾപ്പെടുത്തിയിട്ടില്ല**

**Accounts verification (General) – General review- Non disclosure of bank account**

സർവ്വകലാശാലയുടെ ജനറൽ ഫണ്ട് അക്കൗണ്ടിൽ (No.31547327832) 12/7/19ൽ അക്കൗണ്ട് നം.67198379287 ക്ലോസ് ചെയ്ത് 4126/-രൂപ വരവായി രേഖപ്പെടുത്തിയിട്ടുണ്ട്. എന്നാൽ ക്ലോസ് ചെയ്തതായി രേഖപ്പെടുത്തിയ അക്കൗണ്ടിന്റെ വിശദാംശം 2019-20 സാമ്പത്തിക വർഷത്തെ വാർഷിക കണക്കിൽ രേഖപ്പെടുത്തി കാണുന്നില്ല. പ്രസ്തുത അക്കൗണ്ടിന്റെ വിശദാംശങ്ങൾ ബന്ധപ്പെട്ട ബാങ്ക് സ്റ്റേറ്റ്‌മെന്റിനോടൊപ്പം ഹാജരാക്കുന്നതിന് ഓഡിറ്റ് എൻക്വയറി നം.52/9.9.21 പ്രകാരം ആവശ്യപ്പെട്ടതിന് "പരിശോധിച്ച വരണം" എന്ന മറുപടിയാണ് സർവ്വകലാശാല ലഭ്യമാക്കിയിരിക്കുന്നത്. മുൻവർഷങ്ങളിലെ വാർഷിക കണക്കുകളിലും ഈ അക്കൗണ്ടിനെ സംബന്ധിച്ച് യാതൊന്നും സൂചിപ്പിച്ചിട്ടില്ല എന്നിരിക്കെ പ്രസ്തുത അക്കൗണ്ട് വാർഷികകണക്കിൽ ഉൾപ്പെടുത്താത്തതിന് മതിയായ വിശദീകരണം നൽകേണ്ടതാണ്.

**2-5 വാർഷിക കണക്ക് - അപാകതകൾ**

**Accounts verification – Specific entries review – Bank reconciliation statement**

സർവ്വകലാശാലയുടെ 2019-20 വർഷത്തെ വാർഷിക കണക്കുകളുടെ പരിശോധനയിൽ കാണപ്പെട്ട അപാകതകൾ/ വിശദാംശങ്ങൾ ലഭ്യമല്ലാത്തവ എന്നിവയുടെ വിവരം ചുവടെ ചേർക്കുന്നു.

ഓഡിറ്റ് എൻക്വയറി നമ്പർ.29/19-20 തീയതി 04.08.2021

**1. 2019-20 വാർഷിക കണക്കിനോടൊപ്പം Demand Collection Balance പത്രികകൾ ലഭ്യമാക്കിയിട്ടില്ല**

കേരളത്തിലെ എല്ലാ സർവ്വകലാശാലകളുടെയും വാർഷിക ധനകാര്യ പത്രിക AIMS ലൂടെ സമർപ്പിക്കുന്നത് നിർബന്ധമാക്കിയ സ.ഉ.(കെ)നം.79/2017/ധന. തീയതി 14.2.2017 ൽ 1994ലെ ലോക്കൽ ഫണ്ട് ഓഡിറ്റ് നിയമം, 1996ലെ ലോക്കൽ ഫണ്ട് ഓഡിറ്റ് ചട്ടം എന്നിവ അനുശാസിക്കുന്ന പ്രകാരവും കെ.എഫ്.സി.വാല്യം 1, ആർട്ടിക്കിൾ 209, 210 എന്നിവയിലെ വ്യവസ്ഥകൾ പ്രകാരവും സർവ്വകലാശാലകളുടെ കണക്കുകൾ ഓഡിറ്റിന് സമർപ്പിക്കുന്നതിനോടൊപ്പം 2017-18 മുതൽ വാർഷിക ധനകാര്യപത്രിക ഏകീകൃത ഫോർമാറ്റ് പ്രകാരം AIMS ലൂടെ നിർബന്ധമായും സമർപ്പിക്കേണ്ടതാണെന്ന് പറയുന്നു.

കേരള ലോക്കൽ ഫണ്ട് ഓഡിറ്റ് ചട്ടങ്ങൾ, 1996ലെ ചട്ടം 15(1)(C) പ്രകാരം സർവ്വകലാശാല ഓഡിറ്റിന് സമർപ്പിക്കേണ്ട വാർഷിക കണക്കുകളിൽ താഴെ പറയുന്ന സ്റ്റേറ്റ്‌മെന്റുകളും ഉൾപ്പെടുത്തേണ്ടതാണ്.

- 1) A Demand Collection Balance statement of examination fee collected by the Controller
- 2) A Demand Collection Balance statement of University Union Fee and sports affiliation fee to be collected by the principals of affiliated colleges and remitted to university fund.

എന്നാൽ സർവ്വകലാശാലയുടെ 2019-20 വാർഷിക കണക്കിനോടൊപ്പം Demand Collection Balance പത്രികകൾ ലഭ്യമാക്കിയിട്ടില്ല. മേൽ സൂചിപ്പിച്ച ഓഡിറ്റ് എൻക്വയറിയുടെ അടിസ്ഥാനത്തിൽ ലഭ്യമാക്കിയ DCB പത്രികകൾ പൂർണ്ണവുമല്ല.

**2.അക്കൗണ്ടുകൾ റീക്കൺസിലിയേഷൻ നടത്തിയിട്ടില്ല**

1) വാർഷിക ധനകാര്യ പത്രികയിൽ സ്റ്റുഡന്റ്സ് വെൽഫെയർ ഫണ്ട് (A/C No.31786542461- SBI) ന്റെ നീക്കിയിരിപ്പ് 174 രൂപയും ബാങ്ക് സ്റ്റേറ്റ്‌മെന്റ് പ്രകാരം 198/- രൂപയുമാണ്. ഈ അക്കൗണ്ട് റീക്കൺസിലിയേഷൻ നടത്തിയിട്ടില്ല.

2)വാർഷിക ധനകാര്യ പത്രിക പ്രകാരം SBI ജനറൽ പാർക്കിംഗ് അക്കൗണ്ട് (A/C No.33547893871 SBI) നീക്കിയിരിപ്പ് 1,00,000 രൂപയാണ്. ബാങ്ക് സ്റ്റേറ്റ്‌മെന്റ് പ്രകാരം 1,43,15,050 രൂപയുമാണ്. ഈ അക്കൗണ്ട് റീക്കൺസിലിയേഷൻ നടത്തിയിട്ടില്ല .

**3. മുൻകൂറുകളുടെ രേഖപ്പെടുത്തൽ കൃത്യമല്ല**

വാർഷിക കണക്കിന്റെ ഷെഡ്യൂൾ-9 പ്രകാരം 31.03.2020ന് താഴെ പറയുന്ന മുൻകൂറുകൾ ക്രമീകരിക്കാനുള്ളതായി കാണിച്ചിട്ടുണ്ട്.

മുൻകൂർ സ്വീകരിച്ചത്	ക്രമീകരിക്കാൻ ബാക്കിയുള്ള തുക
ഡീൻ റിസർച്ച്	2,41,848
ഡീൻ സ്റ്റുഡന്റ്സ് അഫയർ	39,56,500

മുൻകൂർ സ്വീകരിച്ചത്	ക്രമീകരിക്കാൻ ബാക്കിയുള്ള തുക
ഡീൻ അക്കാദമിക്	1,79,999
യൂണിവേഴ്സിറ്റി എഞ്ചിനീയർ	150
മറ്റ് സ്റ്റാഫ്	4,66,924

സർവ്വകലാശാല തയ്യാറാക്കിയ അഡ്വാൻസ് രജിസ്റ്റർ 2019-20 ൽ മുൻവർഷങ്ങളിൽ ക്രമീകരിക്കാത്ത മുൻകൂറുകൾ എടുത്തതുകയോ ക്രമീകരിക്കുന്നതനുസരിച്ച് വിശദാംശങ്ങൾ രേഖപ്പെടുത്തി 'ക്ലോസ്സ്' ചെയ്യുകയോ ചെയ്യുന്നില്ല. ഇതു സംബന്ധിച്ച് നല്ലിയ ഓഡിറ്റ് എൻക്വയറിയിൽ മുൻകൂറുകൾ നിശ്ചിത കാലാവധിക്കുള്ളിൽ ക്രമീകരിച്ചിട്ടുണ്ടെന്ന മറുപടിയാണ് നൽകിയത്. മുൻകൂറുകൾ ക്രമീകരിച്ചിട്ടുണ്ടെങ്കിൽ ക്രമീകരിച്ചതിന്റെ വിവരങ്ങൾ ബന്ധപ്പെട്ട രജിസ്റ്ററിൽ രേഖപ്പെടുത്തി പരിശോധനയ്ക്ക് ലഭ്യമാക്കേണ്ടതാണ്.

4. ഇംപ്രസ്റ്റ് അക്കൗണ്ട്

വാർഷിക കണക്കിന്റെ ഷെഡ്യൂൾ-9 പ്രകാരം വിവിധ ഇംപ്രസ്റ്റ് അക്കൗണ്ടിൽ 31.03.2020 ലെ നീക്കിയിരിപ്പ് തുകകൾ (Cash Balance) താഴെ ചേർക്കുന്നു.

ഇനം	വാർഷിക കണക്കിന്റെ ഷെഡ്യൂൾ-9 പ്രകാരം നീക്കിയിരിപ്പ്	ഇംപ്രസ്റ്റ് പ്രകാരം നീക്കിയിരിപ്പ്
ഫിനാൻസ്	10,100	ഇംപ്രസ്റ്റ് രജിസ്റ്റർ ലഭ്യമാക്കിയില്ല
CE ഫിനാൻസ്	10,000	ഇംപ്രസ്റ്റ് രജിസ്റ്റർ ലഭ്യമാക്കിയില്ല
വർക്ക്സ്	10,000	5,960
SHPP	10,000	ഇംപ്രസ്റ്റ് രജിസ്റ്റർ ലഭ്യമാക്കിയില്ല
ഫ്യൂവൽ	10,000	14,700
പർച്ചേയ്സ്	10,000	4,237
SFRA	10,000	5,118

ഇവയിൽ ഫ്യൂവൽ, പർച്ചേയ്സ്, വർക്ക്സ്, SFRA എന്നിവയുടെ ഇംപ്രസ്റ്റ് രജിസ്റ്ററുകൾ മാത്രമാണ് ലഭ്യമായത്. ഫ്യൂവൽ ഇംപ്രസ്റ്റ് രജിസ്റ്റർ പ്രകാരം ഇംപ്രസ്റ്റ് തുക 20,000/-രൂപയാണ്. 31.03.2020 ലെ നീക്കിയിരിപ്പ് 14,700/-രൂപയുമാണ്. ഇംപ്രസ്റ്റ് തുക വാർഷിക കണക്കിൽ Cash Balance ആയി രേഖപ്പെടുത്തുമ്പോൾ ഇംപ്രസ്റ്റ് രജിസ്റ്റർ പ്രകാരമുള്ള യഥാർത്ഥ നീക്കിയിരിപ്പ് തുകയാണ് രേഖപ്പെടുത്തേണ്ടത്. അപാകതകൾ പരിഹരിക്കേണ്ടതാണ്.

2-6 ഡിസിബി രജിസ്റ്ററുകൾ കൃത്യമല്ല

Internal revenue examination – Exam fee- Demand – DCB register not properly maintained

അക്കാദമിക്, എക്സാം, പലിശ ഉൾപ്പെടെ 40-ഓളം വരവിനങ്ങളാണ് സർവ്വകലാശാലയ്ക്കുള്ളത്. ഇതിൽ അക്കാദമിക് വിഭാഗം മാത്രമാണ് ഡിസിബി രജിസ്റ്റർ സൂക്ഷിക്കുന്നത്. മറ്റുള്ള ഇനങ്ങളിൽ ഡിസിബി/ചെക്ക് വിശദാംശങ്ങൾ എഴുതി സൂക്ഷിക്കുന്ന രജിസ്റ്ററാണ് ഡിസിബി രജിസ്റ്ററായി ലഭ്യമാക്കിയിട്ടുള്ളത്. 2019-20 വർഷത്തെ ഓഡിറ്റിന്റെ ഭാഗമായി ലഭ്യമാക്കിയ ഡിസിബി രജിസ്റ്ററുകളും അവ സംബന്ധിച്ച അപാകതകളും ചുവടെ ചേർക്കുന്നു.

1) പരീക്ഷാ ഫീസ് ഡി സിബി രജിസ്റ്ററുകൾ

സ്പീം	അപാകത
IInd BSc R/S October 2019 & IInd BSc Supplementary April (November) 2020	രജിസ്റ്ററിൽ ആകെ ഡിമാന്റ് തുക, ആകെ കളക്ഷൻ തുക, ആകെ കടിയ്ക്കിക തുക എന്നിവയുടെ സ്റ്റേറ്റ്മെന്റ് രേഖപ്പെടുത്തുന്നില്ല. രജിസ്റ്റർ ക്ഷമതയുള്ള ഉദ്യോഗസ്ഥൻ സാക്ഷ്യപ്പെടുത്തുന്നില്ല.
Ist BSc R/S October 2019 & Ist BSc Supplementary May (November)2020	രജിസ്റ്ററിൽ ആകെ ഡിമാന്റ് തുക, ആകെ കളക്ഷൻ തുക, ലഭ്യമാക്കാനുള്ള കടിയ്ക്കിക എന്നിവയുടെ സ്റ്റേറ്റ്മെന്റ് രേഖപ്പെടുത്തുന്നില്ല. രജിസ്റ്റർ ക്ഷമതയുള്ള ഉദ്യോഗസ്ഥൻ സാക്ഷ്യപ്പെടുത്തുന്നില്ല. രേഖപ്പെടുത്തലുകൾ പലതും പെൻസിൽ

സ്കീം	അപാകത
	കൊണ്ടാണ് ചെയ്തിരിക്കുന്നത്.
Illrd BSc Nursing R/S October 2019 & Illrd BSc April 2020	ഡിസിബി സ്റ്റേറ്റ്‌മെന്റ് രേഖപ്പെടുത്തിയിട്ടില്ല. രജിസ്റ്റർ ക്ഷമതയുള്ള ഉദ്യോഗസ്ഥൻ സാക്ഷ്യപ്പെടുത്തിയിട്ടില്ല. കളക്ഷൻ തുക, ക്വട്ടിംഗ് തുക എന്നീ രേഖപ്പെടുത്തലുകൾ പെൻസിൽ കൊണ്ടാണ് നിർവ്വഹിച്ചിരിക്കുന്നത്.
IVth BSc Nursing R/S September 2019 & Supplementary April 2020	ഡിസിബി സ്റ്റേറ്റ്‌മെന്റ് രേഖപ്പെടുത്തിയിട്ടില്ല. രജിസ്റ്റർ ക്ഷമതയുള്ള ഉദ്യോഗസ്ഥൻ സാക്ഷ്യപ്പെടുത്തിയിട്ടില്ല. ക്വട്ടിംഗ് തുക, സപ്ലിമെന്ററി ആകെ തുക, ക്വട്ടിംഗ് തുക എന്നീ വിവരങ്ങൾ രേഖപ്പെടുത്തിയിട്ടുണ്ട്.
MDS Part II (R/S) June 2019	ഡിസിബി സ്റ്റേറ്റ്‌മെന്റ് രേഖപ്പെടുത്തിയിട്ടില്ല.
Final Year BDS Degree Part I (R/S) July 20192	ഡിസിബി സ്റ്റേറ്റ്‌മെന്റ് രേഖപ്പെടുത്തിയിട്ടില്ല. ആകെ ഡിമാന്റ് പെൻസിൽ കൊണ്ട് രേഖപ്പെടുത്തിയിട്ടുണ്ട്.
Ist BDS(R/S) July 2019	DCB സ്റ്റേറ്റ്‌മെന്റ് രേഖപ്പെടുത്തിയിട്ടില്ല
Illrd BDS(R/S) July 2019	do
Final BDS(R/S) July 2019	do
IInd BDS(R/S) July 2019	do
MDS Part II January 2020	
1 <sup>st</sup> BDS January 2020	
Final BDS Part II Jan.2020	സൂട്ടിൽ നിന്നും payment history print out രജിസ്റ്ററിൽ പതിച്ചു വെച്ചിട്ടുണ്ട്. DCB പത്രിക പ്രത്യേകമായി രേഖപ്പെടുത്തിയിട്ടില്ലെങ്കിലും ആകെ ഡിമാന്റ്, കളക്ഷൻ, ബാലൻസ് തുക എന്നിവ രേഖപ്പെടുത്തിയിട്ടുണ്ട്.
Second BDS Jan.2020	
MDS Part I January 2020	
Final BDS Part I Jan.2020	
Illrd BDS, Jan 2020	

2) അക്കാദമിക് ഡിസിബി രജിസ്റ്റർ

അഫിലിയേഷൻ, അഫിലിയേഷൻ തുടർച്ച, അഫിലിയേഷൻ അപേക്ഷാ ഫീസ്, ആമ്പൽ അഡ്മിനിസ്ട്രേഷൻ ഫീസ് എന്നിവയുടെ ഡിസിബി രജിസ്റ്ററിൽ ഡിമാന്റ്, കളക്ഷൻ, ബാലൻസ് സംക്ഷിപ്തം രേഖപ്പെടുത്തുന്നില്ല.

മറ്റു വരവിനങ്ങളുടെ ഡിസിബി പത്രിക ഡിസിബി രജിസ്റ്ററുകൾ എന്നിവ പരിശോധനയ്ക്ക് ലഭ്യമാക്കിയിട്ടില്ല. മെഡിക്കൽ, ഡെന്റൽ, നഴ്സിംഗ് തുടങ്ങി ഓരോ സ്കീമിലെയും 2019-20 വർഷത്തെ കൺസോളിഡേറ്റഡ് ഡിസിബിയും എക്സാം ഫീ, യൂണിവേഴ്സിറ്റി യൂണിയൻ ഫീ, അഫിലിയേഷൻ ഫീ തുടങ്ങിയ ഓരോ ഇനങ്ങളുടെ 2019-20 വർഷത്തെ കൺസോളിഡേറ്റഡ് ഡിസിബിയും ലഭ്യമാക്കിയിട്ടില്ല. ആയതിനാൽ വാർഷിക കണക്കിലെ വരവിനങ്ങൾ ഇൻകം & എക്സ്പെൻഡിച്ചർ പത്രിക എന്നിവയുടെ കൃത്യത പരിശോധിക്കാൻ സാധിച്ചിട്ടില്ല. വാർഷിക കണക്കിൽ ക്വട്ടിംഗ് ഡിമാന്റ്, കളക്ഷൻ, ഈടാക്കാനുള്ള തുക എന്നിവ പ്രത്യേകമായി രേഖപ്പെടുത്തുന്നില്ല.

സർവ്വകലാശാല അക്കൗണ്ടിങ്ങ് സോഫ്റ്റ് വെയർ, സൂട്ടിൽ ഓരോ കോളേജിന്റെയും ഫീസ് അടവാക്കിയതിന്റെ വിവരങ്ങൾ ലഭ്യമാണെങ്കിലും ഓരോ ഫീസിനത്തിന്റെയും ഡിസിബി ലഭ്യമല്ല. ആയത് സൂട്ടിൽ ലഭ്യമാക്കുന്നതിനുള്ള നടപടികൾ സർവ്വകലാശാല സ്വീകരിക്കേണ്ടതാണ്.

3) ആനവൽ അഡ്മിനിസ്ട്രേഷൻ ഫീസ്

സർവ്വകലാശാലയുടെ 2019-20ലെ വാർഷിക ധനകാര്യ പത്രികയിലെ ഇൻകം & എക്സ്പെൻഡിച്ചർ പത്രികയിൽ ലഭിക്കാനുള്ള തുകയായും (Demand) രസീപ്റ്റ് & പേയ്മെന്റ് പത്രികയിൽ ലഭിച്ച തുകയായും (Collection) ആനവൽ അഡ്മിനിസ്ട്രേഷൻ ഫീസിനത്തിൽ ₹185,68,420/- രേഖപ്പെടുത്തിയിട്ടുണ്ട്. എന്നാൽ നേഴ്സിംഗ് അഫിലിയേഷൻ DCB രജിസ്റ്ററിൽ 75 നേഴ്സിംഗ് കോളേജുകളിൽ നിന്നും ഈടാക്കിയ ആനവൽ അഡ്മിനിസ്ട്രേഷൻ ഫീസിന്റെ ഡിമാന്റ് കളക്ഷൻ ബാലൻസ് വിവരങ്ങൾ രേഖപ്പെടുത്തിയിട്ടില്ല.

DCB രജിസ്റ്റർ അപൂർണ്ണമായിരിക്കെ വാർഷിക ധനകാര്യ പത്രികയിലേക്കായി ആനവൽ അഡ്മിനിസ്ട്രേഷൻ ഫീസിന്റെ Demand- Balance വിവരങ്ങൾ ലഭ്യമാക്കിയതെങ്ങിനെയെന്ന് വ്യക്തമാക്കേണ്ടതാണ്. DCB പത്രികയുടെ പകർപ്പ് പരിശോധനയ്ക്ക് ലഭ്യമാക്കേണ്ടതാണ്.

ഇതു സംബന്ധിച്ച് നല്ലിയ ഓഡിറ്റ് എൻക്വയറിയിൽ (ഓഡിറ്റ് എൻക്വയറി നം.29/19-20, 04.08.2021) രജിസ്റ്ററുകളിൽ വിവരങ്ങൾ രേഖപ്പെടുത്തിയിട്ടുണ്ട് എന്ന മറുപടി ലഭ്യമാക്കിയിട്ടുണ്ടെങ്കിലും ആയത് പരിശോധനയ്ക്ക് ലഭ്യമാക്കിയിട്ടില്ല.

2-7 സ്കൂൾ ഓഫ് ഫണ്ടമെന്റൽ റിസർച്ച് ഇൻ ആയുർവേദ കെട്ടിട നിർമ്മാണ ചെലവുകളുടെ രേഖപ്പെടുത്തലുകളിൽ അന്വേഷത

Accounts verification vouching (payments& journal) – specific entries review – vouching (payment voucher) – others

സർവ്വകലാശാല തൃപ്പൂണിത്തുറയിൽ നിർമ്മിച്ചുവരുന്ന സ്കൂൾ ഓഫ് ഫണ്ടമെന്റൽ റിസർച്ച് ഇൻ ആയുർവേദ കെട്ടിടത്തിനായി 2019-20 വർഷത്തിൽ 5,84,53,715 രൂപ ചെലവഴിച്ചതായി 2019-20 വാർഷിക കണക്കിന്റെ റസീറ്റ് & പേയ്മെന്റ് പത്രികയിൽ രേഖപ്പെടുത്തിയിട്ടുണ്ട്. ഈ പ്രവൃത്തി വർഷങ്ങൾക്ക് മുമ്പ് ആരംഭിച്ചതും ഇപ്പോഴും നിർമ്മാണം തുടർന്നു വരുന്നതുമാണ്.

2017-18 ലെ വാർഷിക കണക്ക് പ്രകാരം ഈ പ്രവൃത്തിയുടെ വർക്ക് ഇൻ പ്രോഗ്രസ്സ് 1,74,78,092/- രൂപയും 2018-19 ലെ റസീറ്റ് & പേയ്മെന്റ് പത്രിക പ്രകാരം ചെലവ് 2,67,46,451/- രൂപയുമായിരുന്നു. ഇപ്രകാരം ആകെ ചെലവ് 4,42,24,543/- രൂപയുമാണ്. 2018-19 ലെ വാർഷിക കണക്കിൽ ഈ പ്രവൃത്തിയുമായി ബന്ധപ്പെട്ട് 4,42,24,543/- രൂപ Receivable from PWD യായി (ഷെഡ്യൂൾ-9) രേഖപ്പെടുത്തിയിട്ടുണ്ട്. 2018-19 ലെ വാർഷിക കണക്കിൽ വർക്ക് ഇൻ പ്രോഗ്രസ്സ് ഇനത്തിൽ തുക കാണിച്ചിട്ടില്ല. എന്നാൽ പ്രവൃത്തി 2019-20 ലും തുടർന്നു വരുന്നു. 2019-20 വാർഷിക കണക്കിൽ ഈ പ്രവൃത്തിയ്ക്ക് റസീറ്റ് & പേയ്മെന്റ് പത്രിക പ്രകാരം 5,84,53,715/- രൂപ ചെലവ് ചെയ്തിട്ടുണ്ട്. 2019-20 വാർഷിക കണക്കിന്റെ ഷെഡ്യൂൾ 7 പ്രകാരം വർക്ക് ഇൻ പ്രോഗ്രസ്സ് തുക 3,14,56,547/- രൂപയായി കുറഞ്ഞിട്ടുണ്ട്. മാത്രമല്ല Receivable from PWD എന്ന ഇനത്തിൽ തുക 2,69,97,168/- രൂപയാണ് രേഖപ്പെടുത്തിയിരിക്കുന്നത്. PWD യിൽ നിന്നും തൻവർഷം എത്ര തുക ലഭ്യമായിട്ടുണ്ടെന്നും വ്യക്തമല്ല.

ഈ സാഹചര്യത്തിൽ വാർഷിക കണക്കിലെ മേൽ രേഖപ്പെടുത്തലുകളെ സംബന്ധിച്ച സ്പെഷീകരണം ലഭ്യമാക്കുവാൻ നൽകിയ ഓഡിറ്റ് എൻക്വയറി നമ്പർ 31/19-20 തീയതി 04.08.2021 ന് സർവ്വകലാശാല നൽകിയ മറുപടിയിലെ വിശദാംശങ്ങൾ താഴെ ചേർക്കുന്നു.

സ്കൂൾ ഓഫ് ഫണ്ടമെന്റൽ റിസർച്ച് ഇൻ ആയുർവേദ എന്ന കെട്ടിടം മൂന്ന് ഘട്ടങ്ങളായാണ് നിർമ്മിച്ചുവരുന്നത്. ഓരോ ഘട്ടത്തിന്റെയും സർക്കാർ ഭരണാനുമതി, സർക്കാരിൽ നിന്നും ലഭിച്ച തുക, സർവ്വകലാശാല ചെലവഴിച്ച തുക എന്നിവയുടെ വിശദാംശങ്ങൾ താഴെ പറയും പ്രകാരമാണ്.

ഘട്ടം	സർക്കാർ ഭരണാനുമതി ഉത്തരവ്/തുക	സർക്കാരിൽ നിന്നും ലഭിച്ച തുക	സർവ്വകലാശാല തനത് ഫണ്ടിൽ നിന്നും ചെലവഴിച്ച തുക	കുറിപ്പുകൾ
ഒന്നാം ഘട്ടം	G.O.(Rt) No.3466/2015/H&FWD dt.20.10.2015 Rs.74613000	Rs.68927829	Rs.9255885	ഭരണാനുമതി 78183714 രൂപയായി ഉയർത്തുന്നതിനും അധികമായി ചെലവഴിച്ച തുക അനുവദിച്ചു തരുന്നതിനും അഭ്യർത്ഥിച്ചുകൊണ്ട് സർക്കാരിലേക്ക് 10945/2020/A2/works/Kuhs dt. 12.4.21 -ാം നമ്പർ കത്തയച്ചു.
രണ്ടാം ഘട്ടം	G.O.(Rt) No.3233/2017/H&FWD dt.15.11.2017 Rs.136000000	ഇല്ല	97500000	തനത് ഫണ്ട് ഉപയോഗിക്കാൻ സർക്കാർ അനുമതി ലഭിച്ചിട്ടുണ്ടെന്ന് സർവ്വകലാശാല മറുപടിയിൽ പറയുന്നു.
മൂന്നാം ഘട്ടം	G.O.(Rt) No.478/2019/H&FWD dt.27.2.2019, Rs.46200000			

സർവ്വകലാശാലയുടെ മറുപടി വാർഷികകണക്കിലെ രേഖപ്പെടുത്തലുകൾക്ക് വ്യക്തത വരുത്തുന്നതല്ല. വാർഷികകണക്കിൽ Receivable from pwd എന്ന് രേഖപ്പെടുത്തുന്നതിന്റെ കാരണവും PWD യിൽ നിന്ന് നാളിതുവരെ ലഭിക്കാനുള്ള തുകയുടെ കൃത്യമായ കണക്കും ലഭ്യമാക്കേണ്ടതാണ്. സർവ്വകലാശാല തനത് ഫണ്ടിൽ നിന്നും ചെലവഴിച്ച തുക സർക്കാരിൽ നിന്നും തിരികെ ലഭിക്കുന്നതിനായി സർവ്വകലാശാല സ്വീകരിച്ച തുടർ നടപടികളുടെയും തനത് ഫണ്ടിൽ നിന്നും തുക ചെലവഴിക്കാൻ സർക്കാർ അനുവാദം നൽകിയതിന്റെയും വിശദാംശങ്ങൾ ലഭ്യമാക്കേണ്ടതാണ്.

2-8 ഫീസ് നിർണ്ണയം വൈകിയതിനാൽ അഫിലിയേഷൻ ഫീസിനത്തിൽ കുടിശ്ശിക ₹ 70,15,100

**Internal revenue – Affiliation – continuation of provisional affiliation fee – Fixing the rates of fee – No proper & timely fixation of fee**

അക്കാഡമിക് ഫീസുകൾ നിർണ്ണയിച്ച് അംഗീകരിക്കാൻ വൈകിയതിനാൽ അഫിലിയേഷൻ ഫീസ് ഇനത്തിൽ വലിയ കുടിശ്ശിക വരാൻ ഇടയായി. 03.03.2019 ലെ 28/2019 നം. സർക്കാർ ഉത്തരവ് ആധാരമാക്കി 2020-21 അധ്യയന വർഷം മുതൽ സർവകലാശാല നൽകുന്ന വിവിധ സേവനങ്ങൾക്ക് നിലവിലുള്ള ഫീസ് 5% വർദ്ധിപ്പിക്കാൻ 26.08.2019 ലെ 56 ാമത് ഗവേണിംഗ് കൗൺസിൽ യോഗം (56.12) തീരുമാനിച്ചിട്ടുണ്ട്. ഈ ഗവേണിംഗ് കൗൺസിൽ തീരുമാന പ്രകാരം അക്കാഡമിക് ഫീസുകൾ നിർണ്ണയിച്ച് അംഗീകരിച്ചത് 22.11.2019 ലെ 9038/2019AC1/GenA2/KUHS എന്ന നമ്പർ സർവകലാശാല ഉത്തരവ് പ്രകാരമാണ്. എന്നാൽ 23.07.2019-ലെ നോട്ടീഫിക്കേഷൻ പ്രകാരം നിലവിലുള്ള ഫീസ് ഘടന പിന്തുടർന്ന് 2020-21 വർഷത്തേക്കുള്ള വിവിധ കോഴ്സുകളിലേക്കുള്ള അഫിലിയേഷൻ നടപടി ക്രമങ്ങൾ സർവകലാശാല ആരംഭിച്ചിരുന്നു. അഫിലിയേഷനുമായി ബന്ധപ്പെട്ട ഫീസുകൾ മുൻകൂറായാണ് സർവകലാശാലയിൽ അടവാക്കേണ്ടത്. 2020-21 ലെ ഫീസ് നിർണ്ണയിക്കുന്നതിനു മുമ്പു തന്നെ നോട്ടീഫിക്കേഷൻ പ്രകാരം അഫിലിയേഷൻ നടപടിക്രമങ്ങൾ ആരംഭിച്ചതിനാൽ അഫിലിയേഷൻ, അഫിലിയേഷൻ തുടർച്ച എന്നിവയായി വിവിധ കോളേജുകൾ അടവാക്കിയ ഫീസ് മുൻവർഷത്തെ നിരക്കിലാവുകയും അഫിലിയേഷൻ ഫീസ് ഇനത്തിൽ വലിയ കുടിശ്ശിക വരാൻ ഇടയാവുകയും ചെയ്തു. 2019-20 വർഷത്തെ വാർഷികകണക്കിലെ Receipt & Payment shedule പ്രകാരം അഫിലിയേഷൻ തുടർച്ച ഫീസ് ഇനത്തിൽ 70,15,100/- രൂപ കുടിശ്ശിക രേഖപ്പെടുത്തിയിട്ടുണ്ട്.

ഫീസ് നിർണ്ണയം വൈകിയത് സംബന്ധിച്ച് നല്ലിയ ഓഡിറ്റ് എൻക്വയറിയിൽ (ഓഡിറ്റ് എൻക്വയറി നം.54/19-20 തീയതി 13/9/2021) "വിവിധ ഫീസുകൾ വർദ്ധിപ്പിക്കുന്നതുമായി ബന്ധപ്പെട്ട് 25.01.2019 ലെ 6296/AC-B/KUHS/2013 നമ്പർ സർവകലാശാല ഉത്തരവ് പ്രകാരം രൂപീകരിച്ച ഉപസമിതി യോഗത്തിന്റെ 25.07.2019 ലെ തീരുമാനത്തിന്റെ അടിസ്ഥാനത്തിൽ ഫീസുകൾ വർദ്ധിപ്പിക്കുക എന്നത് സംബന്ധിച്ച വിഷയം ഫീസ് നിർണ്ണയിക്കാൻ അധികാരപ്പെട്ട സർവകലാശാല ഗവേണിംഗ് കൗൺസിൽ പരിഗണിച്ചതിന് ശേഷമാണ് ഫീസ് വർദ്ധനവ് വരുത്തിയത്. ഇങ്ങനെയുള്ള നടപടിക്രമങ്ങളുടെ ഭാഗമായാണ് സർക്കാർ ഉത്തരവിനു ശേഷവും ഫീസ് നിർണ്ണയം വൈകിയത് " എന്നാണ് മറുപടി നല്കിയത്. കേരള ആരോഗ്യ ശാസ്ത്ര സർവകലാശാല നിയമം, 2010 ചാപ്റ്റർ II വകുപ്പ് 6(XXXIX) പ്രകാരം ഫീസ് നിശ്ചയിക്കുകയും നിർണ്ണയിക്കപ്പെടാവുന്ന രീതിയിൽ അങ്ങനെയുള്ള ഫീസ് ആവശ്യപ്പെടുകയും സമാഹരിക്കുകയും ചെയ്യുക എന്നത് സർവകലാശാലയുടെ അധികാരവും ചുമതലയുമാണ്. അഫിലിയേഷൻ തുടർച്ചാനുമതി ഫീസ് യഥാസമയം ഈടാക്കേണ്ടതും കുടിശ്ശിക പിരിച്ചെടുക്കുന്നതിനുള്ള നടപടികൾ സ്വീകരിക്കേണ്ടതുമാണ്.

**2-9 ന്യൂനീംഗ് കോളേജ്- അഫിലിയേഷൻ നടപടിക്രമങ്ങളിലെ അപാകതകൾ**

**Permission /Affiliation Registration of colleges – nursing – Recognition – Norms not followed**

അഫിലിയേഷൻ സ്റ്റാറ്റ്യൂട്ടിലെ വ്യവസ്ഥകൾ പ്രകാരവും ബന്ധപ്പെട്ട സ്റ്റാറ്റ്യൂട്ടി കൗൺസിലുകൾ നൽകിയ അംഗീകാരം പരിഗണിച്ചും ഗവേണിംഗ് കൗൺസിലിന്റെ തീരുമാനപ്രകാരവുമാണ് പുതിയ കോളേജുകൾക്കും കോഴ്സുകൾക്കും സർവകലാശാല അഫിലിയേഷൻ നൽകി വരുന്നത്. കോഴ്സുകൾക്ക് അഫിലിയേഷൻ തുടർച്ചാനുമതി ലഭിക്കുന്നതിനായി സ്ഥാപനങ്ങൾ പാലിക്കേണ്ടതായ നിബന്ധനകൾ സർവകലാശാല ആക്ട് 2010ലെ വകുപ്പുകൾ പ്രകാരവും അഫിലിയേഷൻ സ്റ്റാറ്റ്യൂട്ട് പ്രകാരവും വ്യവസ്ഥ ചെയ്തിരിക്കുന്നു. (ഓഡിറ്റ് എൻക്വയറി നം.1 തീയതി 13.11.2020 നുള്ള മറുപടി നം.1861/2020/ഡി.2/ഫിൻ.ജൻ/കേ.ആ.സ. തീയതി 29.1.2021) ന്യൂനീംഗ് കോഴ്സുകളുടെ അഫിലിയേഷൻ തുടർച്ചാനുമതിക്ക് അടിസ്ഥാനമാക്കുന്ന സർവകലാശാല ഉത്തരവുകളും, മാനദണ്ഡങ്ങളും താഴെ നൽകുന്നു.

- 1. U.O.No.15/AC.1/2/2013/KUHS dated 17.5.2013
- 2. U.O.No.677/Ac.D/2013/KUHS dated 12.12.2013
- 3. U.O.No.677/Ac.D/2013/KUHS dated 05.03.2015
- 4. 2035-AC-H/2015/KUHS dated 24.02.2020 (Amendment of the 1st Statute on the matter of Affiliation of Colleges)
- 5. Minimum Standard Requirements (MSR)- BSc Nursing
- 6. Indian Nursing Council Norms

മേൽ വ്യവസ്ഥകളെ അടിസ്ഥാനമാക്കിയുള്ള അഫിലിയേഷൻ നടപടിക്രമങ്ങളാണ് സർവകലാശാല സ്വീകരിക്കേണ്ടത്. എന്നാൽ വ്യവസ്ഥകളും സർവകലാശാലയുടെ 2019-20 വർഷത്തെ അഫിലിയേഷൻ നടപടിക്രമങ്ങളും തമ്മിൽ വൈരുദ്ധ്യം കാണുന്നു.

- 1. അധ്യാപക ഫാക്കൽറ്റിയുടെ എണ്ണത്തിൽ കണ്ടുവരുന്ന വ്യത്യാസം അധ്യാപക ഫാക്കൽറ്റിയുടെ എണ്ണം സംബന്ധിച്ച് INC നോംസിലേയും MSR ലേയും വ്യവസ്ഥകൾ ചുവടെ ചേർക്കുന്നു.

• INC Norms:- " Irrespective of number of admissions, all faculty positions (Professor to Lecturer) must be filled ”

\* MSR ഖണ്ഡിക 2.6.8(i):- Teacher student ratio should be maintained based the number of seats sanctioned by KUHS throughout the course period. Irrespective of number of students admitted per year, all Faculty Positions i.e. Professor to Tutor/Clinical Instructor must be filled, as per the sanctioned strength for granting affiliation.

മേൽ വ്യവസ്ഥകൾക്ക് വിരുദ്ധമായി 2019-20 വർഷത്തിൽ അഫിലിയേഷൻ നൽകിയതുമായി ബന്ധപ്പെട്ട നിരീക്ഷണങ്ങൾ താഴെ ചേർക്കുന്നു.

- 1) പ്രവേശനം നേടിയ വിദ്യാർത്ഥികളുടെ എണ്ണം കണക്കിലെടുക്കാതെ തന്നെ Professor മുതൽ Tutor/Clinical Instructor വരെയുള്ള തസ്തികകളിൽ മുഴുവൻ ഫാക്കൽറ്റികളെ നിയമിക്കേണ്ടതാണെങ്കിലും നിശ്ചിത എണ്ണം അധ്യാപകർ ഇല്ലാതെ തന്നെ അഫിലിയേഷൻ തുടർച്ചാനുമതി നൽകി വരുന്നു.

ഉദാഹരണങ്ങൾ ചുവടെ ചേർക്കുന്നു.

ക്രമ നം.	കോളേജ്	തസ്തിക	MSR/INC പ്രകാരം ഉണ്ടായിരിക്കേണ്ട ഫാക്കൽറ്റികൾ (BSc Nursing)	അഫിലിയേഷൻ നൽകുമ്പോൾ ഉണ്ടായിരുന്ന ഫാക്കൽറ്റികൾ	അനുവദിച്ച സീറ്റ്
1	JOSCO College of Nursing	Lecturer with PG	7-12	4	BSc Nursing-60
2	Saraswathy College of Nursing	Asst.Lecturer/Tutor/Clinical Instructor	3-6	1	BSc Nursing-50
3	SI-MET College of Nursing , Palakkad, Malampuzha	Vice Principal	1	0	BSc Nursing-60
		Associate Professor	2	1	
		Asst. Lecturer/Tutor/Clinical Instructor	3.6	0	
4	SI-MET College of Nursing , Uduma, Kasargod	Principal	1	0	BSc Nursing-60
		Vice Principal	1	0	
		Asso.Professor	2	1	
		Asst.Professor	3	1	
		Asst. Lecturer/Tutor/Clinical Instructor	3-6	0	
5	Nightingale College of Nursing, Thiruvananthapuram	Asso.Professor	2	1	BSc Nursing-50
		Lecturer with PG	7-12	4	

2) MSR/INC norms-ൽ ഓരോ തസ്തികയിലും എത്ര ഫാക്കൽറ്റികൾ (Minimum-Maximum) വേണം എന്ന് കൃത്യമായി പറയുന്നു. കൂടാതെ MSR ഖണ്ഡിക 2.6.8(1)-ൽ കോഴ്സ് കാലയളവിലുടനീളം അനുവദിച്ച സീറ്റുകളുടെ എണ്ണത്തെ അടിസ്ഥാനമാക്കി അധ്യാപക വിദ്യാർത്ഥി അനുപാതം നിലനിർത്തേണ്ടതുണ്ട്. ഇപ്രകാരം അധ്യാപക വിദ്യാർത്ഥി അനുപാതം കണക്കാക്കുന്നതിന് MSR/INC Norms ലുള്ള തസ്തികകളിലെ ആകെ ഫാക്കൽറ്റികളെ കണക്കിലെടുക്കേണ്ടതുണ്ട്. എന്നാൽ ഏതെങ്കിലും ഒരു തസ്തികയിൽ Normsൽ ആവശ്യപ്പെടുന്നതിനേക്കാൾ കൂടുതൽ ഫാക്കൽറ്റികളെ നിയമിച്ചുകൊണ്ട് ആകെ ഫാക്കൽറ്റികളുടെ എണ്ണം കൃത്യമാക്കുന്നു. ഇതുവെച്ച് അധ്യാപക വിദ്യാർത്ഥി അനുപാതം ക്രമപ്പെടുത്തുന്നു.

ഉദാഹരണങ്ങൾ ചുവടെ ചേർക്കുന്നു.

ക്രമ നം.	കോളേജ്	കോഴ്സ്	ആകെ ഫാക്കൽറ്റി	സീറ്റ്	റിമാർക്സ്
1	Sree Sudheendra College of Nursing, Ernakulam	BSc Nursing	17	40	അസി.പ്രൊഫസർ തസ്തികയിൽ 3 പേർക്ക് പകരം 6 പേരെ നിയമിച്ചിരിക്കുന്നു
2	Nehru College of Nursing	BSc Nursing	21	60	അസി.പ്രൊഫസർ തസ്തികയിൽ 3 പേർക്ക് പകരം 6 പേരെ നിയമിച്ചിരിക്കുന്നു
3	SI-MET College of Nursing, Muttathara, Thiruvananthapuram	BSc Nursing	24	60	Lecturer with PG എന്ന തസ്തികയിൽ 7-12 ന് പകരം 20 പേരെ നിയമിച്ചിരിക്കുന്നു
4	Crescent College of Nursing, Kannur	BSc Nursing	24	60	Clinical Instructor/Asst. Lecturer തസ്തികയിൽ 3-6 ന് പകരം 18 പേരെ നിയമിച്ചിരിക്കുന്നു.
5	MGM Muthoot College of Nursing, Pathanamthitta,	BSc Nursing PB BSc	25	50 30	അസി.പ്രൊഫസർ തസ്തികയിൽ BSc Nursing 3, PB BSc

ക്രമ നം.	കോളേജ്	കോഴ്സ്	ആകെ ഫാക്കൽറ്റി	സീറ്റ്	റിമാർക്സ്
	Kozhenchery	Nursing			Nursing 2 ന് പകരം 12 പേരെ നിയമിച്ചിരിക്കുന്നു.

1:10 അനുപാതം നിലനിർത്തുന്നതിൽ പ്രാധാന്യം കൊടുക്കുന്നതിനായി Norms പ്രകാരം തസ്തികയിലെ ഫാക്കൽറ്റികളുടെ എണ്ണം കണക്കിലെടുത്തുകൊണ്ട് 1:10 അധ്യാപക വിദ്യാർത്ഥി അനുപാതം പാലിക്കുന്നതിന് പ്രാധാന്യം നൽകേണ്ടതാണ്.

3) നെഹ്രു നഴ്സിംഗ് കോളേജ് പാലക്കാടിന് 2019-20ൽ ബി.എസ്.സി. നഴ്സിംഗിന് 60 സീറ്റുകൾ അനുവദിച്ചിട്ടുണ്ട്. 60 സീറ്റുകൾ അനുവദിക്കുന്നതിന് നിശ്ചിത തസ്തികകളിൽ ആകെ 25 അധ്യാപകർ (24 ഫാക്കൽറ്റി + 1 പ്രിൻസിപ്പാൾ) കോളേജിൽ ഉണ്ടായിരിക്കേണ്ടതാണ്. ( 60 സീറ്റ് x 4 വർഷം = 240) കോഴ്സ് കാലയളവിലുടനീളം 1 :10 അധ്യാപക വിദ്യാർത്ഥി അനുപാതം നിലനിർത്താൻ പ്രിൻസിപ്പാളിനെ ഒഴിവാക്കി 24 അധ്യാപകർ ആവശ്യമുണ്ട്. എന്നാൽ അഫിലിയേഷൻ തുടർച്ചാനുമതി നൽകുന്ന വേളയിൽ സ്കൂട്ടിനി റിപ്പോർട്ടിൽ (തീയതി 12.2.19) ഈ കോളേജിലെ ആകെ അധ്യാപകരുടെ എണ്ണം 21 ആണ് (പ്രിൻസിപ്പാൾ ഉൾപ്പെടെ). എന്നിട്ടും 1:10 അധ്യാപക വിദ്യാർത്ഥി അനുപാതം പാലിക്കുന്നുണ്ട് എന്ന് സ്കൂട്ടിനി കമ്മിറ്റി ശുപാർശ ചെയ്യുകയും ആയതിന്റെ അടിസ്ഥാനത്തിൽ സർവ്വകലാശാല 60 BSc Nursing സീറ്റിന് അഫിലിയേഷൻ തുടർച്ചാനുമതി നൽകുകയും ചെയ്തിരിക്കുന്നു.

4) ഇന്ദിരാഗാന്ധി നഴ്സിംഗ് കോളേജിന് BSc നഴ്സിംഗ് സീറ്റുകൾക്ക് 2019-20ൽ അഫിലിയേഷൻ തുടർച്ചാനുമതി ലഭിച്ചിട്ടുണ്ട്. 31.01.2019ലെ സ്കൂട്ടിനി റിപ്പോർട്ടിൽ അധ്യാപക ഫാക്കൽറ്റികളുടെ ആകെ എണ്ണം 13 (12+1) എന്നു രേഖപ്പെടുത്തിയിട്ടുണ്ട്. 50 BSc Nursing സീറ്റ് അനുവദിക്കുമ്പോൾ അധ്യാപക വിദ്യാർത്ഥി അനുപാതം 1:10 ആകുന്നതിന് 50 സീറ്റിന് (50 സീറ്റ് x 4 വർഷം= 200) 20 അധ്യാപകർ, 1 പ്രിൻസിപ്പാൾ ഉൾപ്പെടെ 21 ഫാക്കൽറ്റികൾ ആവശ്യമുണ്ട്. 7 അധ്യാപക ഫാക്കൽറ്റികളുടെ കുറവുണ്ട് എങ്കിലും സ്കൂട്ടിനി റിപ്പോർട്ടിൽ " Principal post vacant " എന്നുമാത്രം രേഖപ്പെടുത്തിയിരിക്കുന്നു. ഫാക്കൽറ്റികളുടെ എണ്ണത്തിലുള്ള കുറവ് എവിടെയും ചൂണ്ടിക്കാണിക്കുന്നില്ല.

**2 . കിടക്കകളുടെ എണ്ണവും വിദ്യാർത്ഥി- രോഗി അനുപാതവും**

അഫിലിയേഷൻ നൽകുന്നതിന് വേണ്ട വിദ്യാർത്ഥി- രോഗി അനുപാതവും ആശുപത്രി കിടക്കകളുടെ എണ്ണവും സംബന്ധിച്ച വ്യവസ്ഥകൾ ചുവടെ ചേർക്കുന്നു.

U.O.No.677/Ac.D/2013/KUHS dated 05.03.2015നമ്പർ ഉത്തരവിലും MSR- ഖണ്ഡിക നം.2.3.2(i)(ii)ലും ഒരു നഴ്സിംഗ് കോളേജ് ആരംഭിക്കുന്നതിന് 300 കിടക്കകളുള്ള ആശുപത്രി ആവശ്യമാണ് എന്ന് വ്യക്തമാക്കുന്നു.

(i) കൂടാതെ MSR ഖണ്ഡിക 2.3.3(ii)- “ The institution should maintain 1:3 student patient ratio, proportionate to the sanctioned seats throughout the course period.” MSR ഖണ്ഡിക-2.3.2(i)(iii)- “Bed occupancy of parent hospital should ensure 1:3 student patient ratio” എന്ന് വ്യക്തമാക്കുന്നു.

b(ii) INC Normsലെ Clinical Facilities ൽ ക്രമ നം.

III Bed occupancy of the Hospital should be minimum 75%

X 1:3 student patient ratio to be maintained

XI For the grant of 100 students minimum 300 bedded parent hospital is mandatory

മേൽ വ്യവസ്ഥകൾക്ക് വിരുദ്ധമായി അഫിലിയേഷൻ നൽകിയതിന്റെ വിശദാംശങ്ങൾ ചുവടെ ചേർക്കുന്നു.

(i) സർവ്വകലാശാല അഫിലിയേഷൻ തുടർച്ചാനുമതി നൽകിയിട്ടുള്ള പല നഴ്സിംഗ് കോളേജുകളിലും 300 കിടക്കകളുള്ള Parent Hospital ഇല്ല. കൂടാതെ ആശുപത്രികളിലെ ആകെ കിടക്കകളുടെ എണ്ണം ഓരോ വർഷവും കുറയുന്ന പ്രവണതയും കാണുന്നു.

ഉദാ:- VNSS College of Nursing, Kollam (സ്കൂട്ടിനി റിപ്പോർട്ട് തീയതി 25.1.2019)

വർഷം	കിടക്കകളുടെ എണ്ണം
2018-19	370
2019-20	180

2 (i & ii) :- സർവ്വകലാശാലയുടെ സ്കൂട്ടിനി പ്രൊഫോർമയിൽ Clinical Facilities ൽ 1:3 വിദ്യാർത്ഥി അധ്യാപക അനുപാതം കണക്കാക്കിയതിന് ഏതാനും ഉദാഹരണങ്ങൾ താഴെ നൽകുന്നു.

ക്രമ നം.	UO/MSR/INC Norms in Scrutiny Report	Sree Sudheendra College of Nursing	Saraswathy College of Nursing	St.Thomas College of Nursing Kattanam	VNSS College of Nursing	Welfare College of Nursing Vettical
----------	-------------------------------------	------------------------------------	-------------------------------	---------------------------------------	-------------------------	-------------------------------------

		Ernakulam			Kollam	Ernakulam
1	Total Bed Strength of the parent Hospital	200	186	200	180	103
2	Bed occupancy on the day of Inspection	94	143	132	80	90
3	Required bed as per INC Norms	120	186	165	150	120
4	75% of the required bed strength	90	140	124	112	90
5	Whether 1:3 student patient ratio maintained	Yes	Yes	Yes	No	Yes
6	If no proposed intake for the year 2019-20	--	--	--	27	--
	Total sanctioned seats	Bsc Nursing 40	BSc Nursing 50 MSc Nursing 3+3+3+3=62	BSc Nursing 50 MSc Nursing 05	BSc Nursing 50	BSc Nursing 40

മേൽ പട്ടികയിൽ സൂചിപ്പിച്ച പ്രകാരം വിദ്യാർത്ഥി രോഗി അനുപാതം കണക്കാക്കുകയും ആയത് പാലിക്കുന്നുണ്ട് എന്ന് സ്കൂട്ടിനി റിപ്പോർട്ടിൽ രേഖപ്പെടുത്തുകയും ചെയ്തു വരുന്നു. എന്നാൽ Required bed as per INC Normsന്റെ 75% ആവശ്യമുള്ള രോഗികളുടെ എണ്ണമായി കണക്കാക്കപ്പെടുമ്പോൾ 1:3 വിദ്യാർത്ഥി രോഗി അനുപാതം പാലിക്കപ്പെടുന്നില്ല. നേഴ്സിംഗ് കോളേജുകൾക്ക് അഫിലിയേഷൻ നൽകുമ്പോൾ MSR/ INC Norms പ്രകാരമുള്ള നിബന്ധനകൾ പാലിക്കുന്നുണ്ട് എന്ന് ഉറപ്പുവരുത്തേണ്ടതാണ്.

**2-10 റീ ഇൻസ്പെക്ഷൻ ഫീസ് ഈടാക്കാതെ മെഡിക്കൽ കോളേജുകളിൽ തുടർ പരിശോധന നടത്തി**

**Internal revenue Affiliation – Reinspection compliance fee- Collection – Not collected**

പ്രൊവിഷണൽ അഫിലിയേഷൻ തുടർച്ചാനുമതി നൽകുന്നതിനായി കോളേജുകളിൽ റീ ഇൻസ്പെക്ഷൻ നടത്തുന്നതിനുള്ള മാനദണ്ഡങ്ങളും ആയതിന് ഈടാക്കേണ്ട ഫീസ് നിരക്കുകളും സർവ്വകലാശാല നിശ്ചയിച്ചിട്ടുണ്ട്. റീ ഇൻസ്പെക്ഷനുമായി ബന്ധപ്പെട്ട് സർവ്വകലാശാല ഫീസ് നിരക്കുകൾ നിശ്ചയിച്ച് താഴെ പറയും പ്രകാരം ഉത്തരവുകൾ പുറപ്പെടുവിച്ചിട്ടുണ്ട്

- 1. 28.11.2018ലെ 6296/AC-B/KUHS/2013
- 2. 15.05.2019ലെ 6296/AC-B/KUHS/2013

2019-20ൽ താഴെ പറയുന്ന മെഡിക്കൽ കോളേജുകളിൽ റീ ഇൻസ്പെക്ഷൻ നടത്തിയിട്ടുണ്ട്.

- 1. ഡോ. സോമർവേൽ മെഡിക്കൽ കോളേജ്, കാരക്കോണം
- 2. മുണ്ടി സിയോൺ മെഡിക്കൽ കോളേജ്, പത്തനംതിട്ട
- 3. കരുണ മെഡിക്കൽ കോളേജ്, പാലക്കാട്
- 4. ശ്രീ നാരായണ ഇൻസ്റ്റിറ്റ്യൂട്ട് ഓഫ് മെഡിക്കൽ സയൻസ്, എറണാകുളം
- 5. SUT മെഡിക്കൽ കോളേജ്, തിരുവനന്തപുരം

എന്നാൽ ക്രമ നം. (1) & (2) കോളേജുകളിൽ നിന്നു മാത്രമാണ് റീ ഇൻസ്പെക്ഷൻ ഫീസ് ഈടാക്കിയിരുന്നത്. മറ്റുള്ള കോളേജുകളിൽ നിന്നും റീ ഇൻസ്പെക്ഷൻ ഫീസ് ഈടാക്കാതെ തന്നെയാണ് റീ ഇൻസ്പെക്ഷൻ നടത്തിയിട്ടുള്ളത്. ഫീസ് ഈടാക്കിയതിന്റെ വിശദാംശങ്ങൾ ലഭ്യമാക്കുന്നതിന് നൽകിയ ഓഡിറ്റ് എൻക്വയറിയിൽ (ഓഡിറ്റ് എൻക്വയറി നം.9/23.02.2021 ) ഓരോ കോളേജും താഴെ പറയും പ്രകാരം ഫീസ് ഈടാക്കിയിട്ടുള്ളതായി മറുപടി നൽകിയിട്ടുണ്ട്.

ക്രമ നം.	കോളേജിന്റെ പേര്	ഫീസ് അടവാക്കിയതിന്റെ വിവരങ്ങൾ
3	കരുണ മെഡിക്കൽ കോളേജ്, പാലക്കാട്.	BR1004/02.07.2021



		₹ 21,000
4	ശ്രീ നാരായണ ഇൻസ്റ്റിറ്റ്യൂട്ട് ഓഫ് മെഡിക്കൽ സയൻസ്. എറണാകുളം	R4703/15.03.2021, ₹21,000
5	SUT മെഡിക്കൽ കോളേജ്, തിരുവനന്തപുരം	BR4803/19.03.2021, ₹21,000

മേൽ പ്രകാരം റീ ഇൻസ്പെക്ഷൻ ഫീ ഈടാക്കി സർവ്വകലാശാല ഫണ്ടിൽ വരവ് വെച്ചിട്ടുണ്ടെന്ന് മറുപടി ലഭ്യമാക്കിയിട്ടുണ്ടെങ്കിലും ഈ ഫീസുകൾ 2019-20 വർഷത്തേക്ക് തന്നെയാണെന്ന് രസീതി വൗച്ചറിൽ രേഖപ്പെടുത്തലുകൾ ഇല്ല. ഓഡിറ്റ് എൻക്വയറി നൽകിയതിനു ശേഷം 2021 മാർച്ചിനു ശേഷമാണ് മേൽ കോളേജുകളിൽ നിന്നും ഫീസ് ഈടാക്കിയിരിക്കുന്നത്. സർവ്വകലാശാല ഉത്തരവുകൾ പ്രകാരം റീ ഇൻസ്പെക്ഷൻ ഫീ ഈടാക്കിയതിൽ വ്യക്തത വരുത്തേണ്ടതിനാവശ്യമായ വിശദാംശങ്ങൾ ലഭ്യമാക്കേണ്ടതാണ്.

## 2-11 അഫിലിയേഷൻ മാനദണ്ഡങ്ങൾ ലംഘിച്ച് അടിസ്ഥാന സൗകര്യങ്ങൾ ഇല്ലാത്ത മെഡിക്കൽ കോളേജുകൾക്ക് അഫിലിയേഷൻ തുടർച്ചാനുമതി നൽകുന്നു

### Permission Affiliation & recognition of colleges – medical – norms not followed

മെഡിക്കൽ കോളേജുകൾക്ക് ഉണ്ടായിരിക്കേണ്ട അടിസ്ഥാന സൗകര്യങ്ങൾ ( Minimum standard Requirements ) സംബന്ധിച്ച് മെഡിക്കൽ കൗൺസിൽ ഓഫ് ഇന്ത്യ വ്യക്തമായ മാർഗ്ഗ നിർദ്ദേശങ്ങൾ (1999ലെ റഗുലേഷനും അതിന്റെ ഭേദഗതികളും) പുറപ്പെടുവിച്ചിട്ടുണ്ട്. ഇതിനെ അടിസ്ഥാനമാക്കി കേരള ആരോഗ്യശാസ്ത്ര സർവ്വകലാശാലയും ഇത്തരം സ്ഥാപനങ്ങൾക്കു വേണ്ട അടിസ്ഥാന സൗകര്യങ്ങൾ എന്തൊക്കെയാണ് വ്യക്തമാക്കിയിട്ടുണ്ട്. എന്നാൽ സർവ്വകലാശാല നടത്തുന്ന പരിശോധനകളിൽ ഇത്തരം അടിസ്ഥാന സൗകര്യങ്ങൾ ഇല്ലായെന്നു കണ്ടെത്തുന്ന കോളേജുകൾക്കും അഫിലിയേഷൻ തുടർച്ചാനുമതി നൽകി കാണുന്നു.

2019-20 അക്കാദമിക് വർഷം ശ്രീ ഉത്രാടം തിരുനാൾ അക്കാഡമി ഓഫ് മെഡിക്കൽ സയൻസ് തിരുവനന്തപുരം, ശ്രീ നാരായണ ഇൻസ്റ്റിറ്റ്യൂട്ട് ഓഫ് മെഡിക്കൽ സയൻസ് എറണാകുളം, കരുണ മെഡിക്കൽ കോളേജ് പാലക്കാട്, മൗണ്ട് സിയോൺ മെഡിക്കൽ കോളേജ് പത്തനംതിട്ട എന്നീ സ്ഥാപനങ്ങളുടെ അഫിലിയേഷൻ തുടർച്ചാനുമതിയുമായി ബന്ധപ്പെട്ട പരിശോധനയിൽ സാരമായ ന്യൂനതകൾ (ഫാക്കൽറ്റി, ക്ലിനിക്കൽ മെറ്റീരിയൽസ് എന്നിവയിൽ കുറവുകൾ) കണ്ടെത്തുകയുണ്ടായി. തുടർന്ന് ഈ കോളേജുകൾക്ക് 15.07.2019 ലെ 55.33 ഗവേണിംഗ് കൗൺസിൽ പ്രത്യേക നിബന്ധനകളോടെ 2019-20 എം.ബി.ബി.എസ് കോഴ്സിനുള്ള താൽക്കാലിക അഫിലിയേഷൻ നൽകി. ഇതു പ്രകാരം സർവ്വകലാശാല കണ്ടെത്തിയ ന്യൂനതകൾ അടിയന്തിരമായി ഈ കോളേജുകൾ പരിഹരിക്കേണ്ടതാണെന്നും ഇതിനുള്ള ഉറപ്പായി ഒരുക്കോടി രൂപ ബാങ്ക് ഗ്യാറണ്ടിയായി സർവ്വകലാശാലക്ക് നൽകേണ്ടതാണെന്നും തീരുമാനിച്ചു. കൂടാതെ ഈ കോളേജുകളിൽ എം.ബി.ബി.എസ് പ്രവേശനത്തിനുള്ള അവസാന തീയതി മുതൽ 3 മാസത്തിനുള്ളിൽ സർവ്വകലാശാല പരിശോധന (surprise inspection) നടത്തുമെന്നും ഈ പരിശോധനയിലും ന്യൂനതകൾ തുടരുകയാണെങ്കിൽ ഈ കോളേജുകളുടെ അഫിലിയേഷൻ റദ്ദാക്കുകയും ഗ്യാറണ്ടി തുക സർവ്വകലാശാല ഏറ്റെടുക്കുകയും ചെയ്യും എന്നും തീരുമാനിച്ചിരുന്നു. മേൽ തീരുമാനങ്ങളുടെ അടിസ്ഥാനത്തിൽ നാലു കോളേജുകളും ഓരോ കോടി രൂപ വീതം സർവ്വകലാശാലയിൽ നിക്ഷേപിച്ചിരുന്നു.

ഈ കോളേജുകളിൽ സർവ്വകലാശാല പരിശോധന നടത്തുകയും ന്യൂനതകൾ പരിഹരിച്ചതിന്റെ അടിസ്ഥാനത്തിൽ ശ്രീ ഉത്രാടം തിരുനാൾ അക്കാഡമി ഓഫ് മെഡിക്കൽ സയൻസ് ഒഴികെയുള്ള കോളേജുകൾക്ക് ഗ്യാറണ്ടി തുക തിരികെ നൽകുന്നതിന് തീരുമാനിക്കുകയും ചെയ്തു (ജി.സി 58.54). എന്നാൽ പുനർ പരിശോധനയിലും ന്യൂനതകൾ പരിഹരിക്കപ്പെട്ടിട്ടില്ലെന്ന് കണ്ടെത്തിയിട്ടും ശ്രീ.ഉത്രാടം തിരുനാൾ മെഡിക്കൽ കോളേജിന് ഉപാധികളോടെ അഫിലിയേഷൻ തുടർച്ച അനുവദിച്ചു. ഇതുമായി ബന്ധപ്പെട്ട ഓഡിറ്റ് നിരീക്ഷണങ്ങൾ ചുവടെ കൊടുക്കുന്നു.

1) 2019-20 അഫിലിയേഷനുമായി ബന്ധപ്പെട്ട പരിശോധനയിൽ 20% ൽ അധികം ഫാക്കൽറ്റികളുടെ കുറവ് ഈ കോളേജിൽ കണ്ടെത്തുകയുണ്ടായി. മെഡിക്കൽ കൗൺസിൽ ഓഫ് ഇന്ത്യയുടെ 1999 ലെ എസ്റ്റാബ്ലിഷ്മെന്റ് ഓഫ് മെഡിക്കൽ കോളേജ് റഗുലേഷനും അതിന്റെ ഭേദഗതികളും പ്രകാരം (18.03.2016 ഭേദഗതി 3(i) സി) ഇതിനകം എം.ബി.ബി.എസിന് അംഗീകാരം ലഭിച്ച കോളേജുകളിൽ പരിശോധനയിൽ അധ്യാപക ഫാക്കൽറ്റിയുടെ കുറവ് 10% ൽ കൂടുതലാണെന്ന് ബോധ്യപ്പെടുകയാണെങ്കിൽ അത്തരം സ്ഥാപനങ്ങൾക്ക് ആ അധ്യയന വർഷത്തിൽ അഫിലിയേഷൻ പുതുക്കിനൽകില്ല. എന്നാൽ അധ്യാപക ഫാക്കൽറ്റികളുടെ കുറവ് പരിഹരിക്കാതെ ശ്രീ ഉത്രാടം തിരുനാൾ അക്കാഡമി ഓഫ് മെഡിക്കൽ സയൻസിന് അഫിലിയേഷൻ തുടർച്ചാനുമതി നൽകിയിരിക്കുന്നത് മേൽ സൂചിപ്പിച്ച റഗുലേഷന് വിരുദ്ധമാണ്.

2) കേരള ആരോഗ്യ സർവ്വകലാശാല പ്രഥമ സ്റ്റാറ്റൂട്ട് 2018 വകുപ്പ് 392 പ്രകാരം ഒരു നിശ്ചിത കാലയളവിലേക്ക് 'Conditional Continuation Of Provisional Affiliation' അനുവദിക്കുകയാണെങ്കിൽ, അനുവദിച്ച കാലയളവ് അവസാനിക്കുന്നതിന് മുൻപായി ഗവേണിംഗ് കൗൺസിൽ അംഗീകരിച്ച നിബന്ധനകൾ പൂർണ്ണമായും പാലിച്ചിരിക്കേണ്ടതാണ്. അല്ലാത്ത പക്ഷം അഫിലിയേഷൻ സ്വയമേവ അവസാനിക്കും. എന്നാൽ ന്യൂനത പരിഹരിക്കാൻ അനുവദിച്ച കാലയളവിനുള്ളിൽ കുറവുകൾ പരിഹരിക്കാതിരുന്നിട്ടും ശ്രീ ഉത്രാടം തിരുനാൾ അക്കാഡമി ഓഫ് മെഡിക്കൽ സയൻസിന് അഫിലിയേഷൻ തുടർച്ചാനുമതി നൽകിയിരിക്കുന്നത് മേൽ സൂചിപ്പിച്ച വ്യവസ്ഥയുടെ ലംഘനമാണ്.

2017-18, 2018-19, 2019-20 വർഷങ്ങളിൽ തുടർച്ചയായി അപാകതകൾ റിപ്പോർട്ട് ചെയ്തിട്ടും കുറവുകൾ പരിഹരിക്കാതെ അഫിലിയേഷൻ തുടർച്ചാനുമതി നൽകിയതുമായി ബന്ധപ്പെട്ട് നൽകിയ ഓഡിറ്റ് എൻക്വയറിൽ (നം.11/19-20, 27.03.2021) നാഷണൽ മെഡിക്കൽ കൗൺസിൽ ഒരു പ്രാവശ്യം അംഗീകാരം കൊടുക്കുകയും തുടർ അംഗീകാരത്തിനുള്ള പ്രക്രിയകൾ തുടരുകയും ചെയ്യുന്ന കോളേജുകൾക്ക് പ്രവേശനം നിഷേധിച്ചുകൊണ്ട് നാഷണൽ മെഡിക്കൽ കൗൺസിൽ ഉത്തരവ് പുറപ്പെടുവിക്കുന്നത് വരെ നിബന്ധനകൾക്ക് വിധേയമായി തുടർ അഫിലിയേഷൻ നൽകുന്ന രീതിയാണ് സർവ്വകലാശാല സ്വീകരിച്ചു വരുന്നത് " എന്നാണ് മറുപടി നൽകിയിട്ടുള്ളത്.

കേരള ആരോഗ്യ സർവ്വകലാശാല നിയമം 2010 ചാപ്റ്റർ II വകുപ്പ് 5 (iii) പ്രകാരം അഫിലിയേറ്റഡ് കോളേജുകളുടെ അക്കാഡമിക്

നിലവാരം ക്രമപ്പെടുത്തുക എന്നത് സർവ്വകലാശാലയുടെ പ്രഥമ ലക്ഷ്യമാണ്. സർവ്വകലാശാലയുടെ കീഴിൽ അഫിലിയേറ്റ് ചെയ്തിട്ടുള്ള കോളേജുകളുടെ നിലവാരം എപ്രകാരമായിരിക്കണമെന്നത് നാഷണൽ മെഡിക്കൽ കൗൺസിൽ റെഗുലേഷൻ വിധേയമായി തയ്യാറാക്കിയ ഇൻസ്പെക്ഷൻ പ്രൊഫോർമകളും സർവ്വകലാശാല ഉത്തരവുകളുമാണ് ആധാരമാക്കുന്നത്. അഫിലിയേഷൻ ലഭിക്കണമെങ്കിലും /തുടരണമെങ്കിലും സർവ്വകലാശാല തയ്യാറാക്കിയിട്ടുള്ള നിയമ വ്യവസ്ഥകളിൽ നിഷ്കർഷിച്ചിട്ടുള്ള ഉപാധികൾ ഉറപ്പാക്കേണ്ടതാണ്. അനുവദിച്ച കാലയളവ് അവസാനിക്കുന്നതിന് മുൻപായി ഗവേണിംഗ് കൗൺസിൽ അംഗീകരിച്ച നിബന്ധനകൾ പൂർണ്ണമായും പാലിച്ചിരിക്കേണ്ടതാണ്. അല്ലാത്ത പക്ഷം അഫിലിയേഷൻ സ്വയമേവ അവസാനിക്കും. എന്നാൽ ഇതിനു പകരം നാഷണൽ മെഡിക്കൽ കൗൺസിൽ പ്രവേശനം നിഷേധിച്ചുകൊണ്ട് ഉത്തരവ് പുറപ്പെടുവിക്കുന്നത് വരെ നിബന്ധനകൾക്ക് വിധേയമായി തുടർ അഫിലിയേഷൻ നൽകുന്ന രീതി ശരിയല്ല.

### 2-12 യൂട്ടിലിറ്റി ബിൽഡിംഗ്, സർവ്വകലാശാല ക്വാർട്ടേഴ്സ് വാടക ന്യൂനതകൾ

Internal revenue – Rent from utility building – fixing the rates – no agreements and others

#### (1) തപാൽ ഓഫീസ് വാടക കരാർ ചമച്ചതിലെ അപാകതകൾ

28.08.2019 ലെ 56ാമത് ഗവേണിംഗ് കൗൺസിൽ യോഗത്തിൽ യൂണിവേഴ്സിറ്റി കാമ്പസിൽ ഒരു തപാൽ ഓഫീസ് സ്ഥാപിക്കുന്നത് സർവ്വകലാശാലയുടെ പ്രവർത്തനങ്ങൾ കൂടുതൽ കാര്യക്ഷമമായും ഉപകാരപ്രദമായും നിർവ്വഹിക്കുന്നതിന് സൗകര്യപ്രദമായിരിക്കും എന്നതിനാൽ തപാൽ വകുപ്പുമായി ആവശ്യമായ കരാർ നടപ്പിലാക്കിയ ശേഷം പോസ്റ്റ് ഓഫീസ് പ്രവർത്തിക്കുന്നതിന് പുതുതായി നിർമ്മിച്ച യൂട്ടിലിറ്റി കെട്ടിടത്തിന്റെ താഴത്തെ നിലയിൽ 59.37 ചതുരശ്ര മീറ്റർ സ്ഥലം വാടകയ്ക്ക് നൽകാൻ തീരുമാനിച്ചിട്ടുണ്ട് (തീരുമാനം 56.12). മേൽ തീരുമാനപ്രകാരം പോസ്റ്റ് ഓഫീസ് പ്രവർത്തിക്കുന്നതിന് വാടകയില്ലാതെ സ്ഥലം അനുവദിക്കുകയും 22.01.2020 ൽ പോസ്റ്റോഫീസ് സീനിയർ സൂപ്രണ്ടുമായി കരാർ ചമക്കുകയും ചെയ്തിട്ടുണ്ട്. എന്നാൽ 1959 ലെ കേരള സ്റ്റാമ്പ് ആക്ട് പ്രകാരം വിവിധ ആവശ്യങ്ങൾക്കായുള്ള എഗ്രിമെന്റുകൾക്ക് സ്റ്റാമ്പ് ഡ്യൂട്ടി നിഷ്കർഷിച്ചിട്ടുണ്ട്. കേരള ഫിനാൻഷ്യൽ ആക്ട് 2018 പ്രകാരം 200 രൂപ സ്റ്റാമ്പ് പേപ്പറിൽ കരാർ ചമയ്ക്കേണ്ടതാണ്. ആയത് പാലിച്ചിട്ടില്ല. പോസ്റ്റ് ഓഫീസ് എത്ര കാലത്തേക്കാണ് വാടകയ്ക്ക് നൽകുന്നതെന്ന് നിലവിലെ കരാറിൽ പറഞ്ഞിട്ടില്ല. കരാർ ചമച്ചതിലെ അപാകതകൾ പരിഹരിക്കേണ്ടതാണ്.

#### (2) എസ്ബിഐ ബാങ്ക് വാടക – കരാർ ചമച്ചിട്ടില്ല, വാടക നിശ്ചയിച്ചിട്ടില്ല

യൂട്ടിലിറ്റി കെട്ടിടത്തിൽ പ്രവർത്തിക്കുന്ന എസ്ബിഐ യുടെ വാടകയിനത്തിൽ താഴെ പറയും പ്രകാരം തുക വരവ് വെച്ചിട്ടുണ്ട്.

രസീതി നമ്പർ/തീയതി	തുക ₹
R18671/18.12.2019	57,000
R19744/14.01.2020	57,000
R23415/31.03.2020	57,000
R23416/31.03.2020	14,710
R23417/31.03.2020	57,000
R23419/31.03.2020	57,000
ആകെ	2,99,710

യൂട്ടിലിറ്റി കെട്ടിടത്തിന്റെ 17182(SFN-18560)/WORKS/UB/KUHS/2015-ാം നമ്പർ ഫയൽ പരിശോധിച്ചതിൽ നിന്നും ലഭ്യമായ വിവരങ്ങൾ താഴെ ചേർക്കുന്നു.

യൂട്ടിലിറ്റി കെട്ടിടത്തിലെ 286 M<sup>2</sup> സ്ഥലം എസ്.ബി.ഐ ബാങ്കിനായി നീക്കിവെക്കുകയും യൂട്ടിലിറ്റി കെട്ടിടത്തിന്റെ പണി പൂർത്തിയാവുന്നതിന് മുൻപ് വാടക നിർണ്ണയിക്കുന്നതിന് ആവശ്യപ്പെട്ടുകൊണ്ട് തദ്ദേശ ഭരണ വകുപ്പ് അസിസ്റ്റന്റ് എഞ്ചിനീയർക്ക് കത്ത് നൽകുകയും ചെയ്തിട്ടുണ്ട്. എന്നാൽ പണി പൂർത്തിയാവുന്നതിന് മുൻപ് വാടക നിർണ്ണയിക്കാൻ സാധിക്കില്ല എന്നറിയിച്ചതിനെ തുടർന്ന് സർവ്വകലാശാല എഞ്ചിനീയർ ജി.ഒ.(ആർടി) 269/2016/പിഡബ്ല്യുഡി 05/02/2016 ഉത്തരവ് പ്രകാരം 57,162 രൂപ വാടക നിർണ്ണയിച്ച് ബാങ്കിനെ അറിയിച്ചിട്ടുണ്ട്. സർവ്വകലാശാല മരാമത്ത് വിഭാഗം 14.11.2019 ൽ രജിസ്ട്രാർക്ക് നൽകിയ 17182(sfn-18560) works/UB /KUHS/2015നും കത്തിൽ യൂട്ടിലിറ്റി കെട്ടിടത്തിൽ ബാങ്ക് പ്രവർത്തനം ആരംഭിച്ചതായി പറയുന്നുണ്ട്. എന്നാൽ യൂട്ടിലിറ്റി ബിൽഡിംഗിന്റെ പണി പൂർത്തിയാക്കിയതിനു ശേഷം വാടക പുതുക്കി നിശ്ചയിച്ചിട്ടില്ല. സർവ്വകലാശാല ബാങ്കുമായി കരാർ ചമച്ചിട്ടില്ല.

യൂട്ടിലിറ്റി കെട്ടിടത്തിൽ പ്രവർത്തിക്കുന്ന എസ്ബിഐ യുടെ വാടക പുനർനിർണ്ണയിക്കേണ്ടതും ബാങ്കുമായി കരാറിലേർപ്പെടേണ്ടതും രേഖകൾ ലഭ്യമാക്കേണ്ടതുമാണ്.

#### (3) ക്വാർട്ടേഴ്സ് വാടക

സർവ്വകലാശാല ജീവനക്കാർക്ക് താമസ സൗകര്യം ഒരുക്കുന്നതിനായി രണ്ടു കെട്ടിടങ്ങളിലായി (Type I & Type II) ക്വാർട്ടേഴ്സുകൾ സർവ്വകലാശാല പണികഴിപ്പിച്ചിട്ടുണ്ട്. വാടക ഈടാക്കേണ്ടതുമായി ബന്ധപ്പെട്ട നിയമ വ്യവസ്ഥകൾ (ബൈലോ/ റൂൾസ്) സർവ്വകലാശാല തയ്യാറാക്കിയിട്ടില്ല. സർവ്വകലാശാല വാടകയുമായി ബന്ധപ്പെട്ട് നിയമ വ്യവസ്ഥകൾ തയ്യാറാക്കി അംഗീകരിക്കേണ്ടതാണ്.

(ഓഡിറ്റ് എൻക്വയറി നം. 47/19-20 തീയതി. 10.09.2021)

**ഭാഗം -3**

**ചെലവു കണക്കുകളിൻമേലുള്ള ഓഡിറ്റ് നിരീക്ഷണങ്ങൾ**

**3-1 പത്രപരസ്യം - കൂടിയ നിരക്ക് നല്കി**

**Academic & administrative expenses -Administration - Compliance - Advertisements & Notification**

കേരള ഇൻഫർമേഷൻ & പബ്ലിക് റിലേഷൻസ് (ഡി) വകുപ്പിന്റെ GO(Rt) NO. 551/15/I&PRD/TVM/20-11-15, GO(P) NO.17/15/ I&PRD/TVM /08-12-2015, GO(P) 12/16/I&PRD Dtd 21.12.2016 എന്നീ ഉത്തരവുകൾ പ്രകാരം സർക്കാർ വകുപ്പുകൾക്കും, എല്ലാ സർവ്വകലാശാലകൾക്കും, സ്വയംഭരണ സ്ഥാപനങ്ങൾക്കുമായി പത്രപരസ്യം നൽകുന്നതിന് വിവിധ പത്ര സ്ഥാപനങ്ങളുമായി റേറ്റ് കോൺട്രാക്ട്യിൽ ഏർപ്പെടുകയും അതത് പത്രങ്ങളുടെ കാറ്റഗറി അനുസരിച്ച് നിരക്ക് നിശ്ചയിക്കുകയും ചെയ്തിട്ടുണ്ട്. ഈ ഉത്തരവ് പ്രകാരമുള്ള നിരക്കുകളാണ് മേൽ സ്ഥാപനങ്ങളുടെ പത്രപരസ്യങ്ങൾക്ക് ബാധകമായിട്ടുള്ളത്. കൂടാതെ, ഇൻഫർമേഷൻ & പബ്ലിക് റിലേഷൻസ് വകുപ്പ് മുഖേനയോ അല്ലെങ്കിൽ നേരിട്ടോ നൽകുന്ന എല്ലാ പത്രപരസ്യങ്ങൾക്കും പ്രസ്തുത നിരക്കിൻമേൽ കുറഞ്ഞത് 15% ഡിസ്കൗണ്ടെങ്കിലും പത്രങ്ങൾ നൽകേണ്ടതുമാണ്. എന്നാൽ സർവ്വകലാശാല പരസ്യ ചാർജ്ജ് നൽകിയിട്ടുള്ളത് ഈ നിരക്കുകളിലല്ല.

2019- 20 വർഷത്തിൽ പരസ്യം നൽകിയ ഇനത്തിൽ ട്രോയാസ് അഡ്വർടൈസിംഗ് എജൻസി, മാതൃഭൂമി പ്രിന്റിംഗ് & പബ്ലിക്കേഷൻസ് എന്നീ സ്ഥാപനങ്ങൾക്കായി 14,68,592 രൂപ സർവ്വകലാശാല നൽകിയിട്ടുണ്ട്. എന്നാൽ റേറ്റ് കോൺട്രാക്ടിലും കൂടിയ നിരക്കിൽ പരസ്യം നൽകിയിട്ടുള്ളതിനാൽ 5,31,200/-രൂപയാണ് സർവ്വകലാശാലക്ക് അധിക ചെലവായി വന്നിട്ടുള്ളത്. വിശദാംശങ്ങൾ താഴെ ചേർക്കുന്നു.

ക്രമ നമ്പർ	വച്ചർ നമ്പർ	പരസ്യം - വലുപ്പം	നൽകിയ നിരക്ക്	നൽകിയ തുക (GST, TDS എന്നിവ ഒഴികെയുള്ള തുക)	സർക്കാർ ഉത്തരവ് പ്രകാരം നിരക്ക് (സ്ത്രയർ സെന്റി മീറ്ററിന്)	നല്ലാവുന്ന തുക (രൂപ) (15% ഡിസ്കൗണ്ട് കുറച്ച്)
1	P79/06.04.19 മാതൃഭൂമി പ്രിന്റിംഗ് & പബ്ലിക്കേഷൻസ് സ്റ്റുഡന്റ് ഐ ഡി കാർഡുകളുടെ അച്ചടിയും വിതരണവും	3.9cm X 5cm	325/Sqcm മാതൃഭൂമി തൃശ്ശൂർ എഡിഷൻ	5070  (20% ഏജൻസിയുടെ ഡിസ്കൗണ്ട് കുറച്ച്)	94.43 മാതൃഭൂമി തൃശ്ശൂർ എഡിഷൻ	1565
2	P81/06.04.19 ട്രോയാസ് അഡ്വർടൈസിംഗ് എജൻസി	5cmX3.8cm	2100/Sqcm മലയാള മനോരമ ഡെയ്ലി	34912.5 (12.5% ഏജൻസിയുടെ ഡിസ്കൗണ്ട് കുറച്ച്)	1120 മലയാള മനോരമ ഓൾ ഇൻഡ്യ എഡിഷൻ	18088
	ഉത്തര പുസ്തകങ്ങളുടെ അച്ചടിയും വിതരണവും	5cmX3.8cm	4850/Sqcm ഹിന്ദു ഡെയിലി സൗത്ത് ഇൻഡ്യ എഡിഷൻ	84875	2531 ഹിന്ദു ഡെയിലി സൗത്ത് ഇൻഡ്യ എഡിഷൻ	48089
3	P183/24.04.19 മാതൃഭൂമി പ്രിന്റിംഗ് & പബ്ലിക്കേഷൻസ് കവറുകളുടെ അച്ചടിയും വിതരണവും	3.9cmX5cm	330 മാതൃഭൂമി തൃശ്ശൂർ എഡിഷൻ	11505 (ഡിസ്കൗണ്ട് ഇല്ല)	94.4 മാതൃഭൂമി തൃശ്ശൂർ എഡിഷൻ	2947
		3.9cmX5cm	260 മാതൃഭൂമി കൊച്ചിൻ എഡിഷൻ		83.39 മാതൃഭൂമി കൊച്ചിൻ എഡിഷൻ	
4	P455/10.06.19 മാതൃഭൂമി പ്രിന്റിംഗ് & പബ്ലിക്കേഷൻസ് 10th കോൺവോക്കേഷൻ - സ്റ്റേജ്	3.9cmX5cm	350 മാതൃഭൂമി ഡെയിലി തൃശ്ശൂർ	5460 (20% ഏജൻസിയുടെ ഡിസ്കൗണ്ട് കുറച്ച്)	94.43 മാതൃഭൂമി ഡെയിലി തൃശ്ശൂർ	1565
5	P1068/07.09.19	12cmX8cm	3404 മലയാള	285936 (12.5%	1098.77 മലയാള മനോരമ	89659

ക്രമ നമ്പർ	വൗച്ചർ നമ്പർ	പരസ്യം - വലുപ്പം	നൽകിയ നിരക്ക്	നൽകിയ തുക (GST, TDS എന്നിവ ഒഴികെയുള്ള തുക)	സർക്കാർ ഉത്തരവ് പ്രകാരം നിരക്ക് (സ്വയം സെന്റീ മീറ്ററിന്)	നല്ലാവുന്ന തുക (രൂപ) (15% ഡിസ്കൗണ്ട് കുറച്ച്)
			മനോരമ ഡെയിലി ഓൾ കേരള, ബാംഗ്ലൂർ & ചെന്നൈ	ഏജൻസിയുടെ ഡിസ്കൗണ്ട് കുറച്ച്)	ഡെയിലി ഓൾ കേരള, ബാംഗ്ലൂർ & ചെന്നൈ	
	ടോയാസ് അഡ്വർടൈസിംഗ് എജൻസി  വൈസ് ചാൻസലറുടെ നിയമനം	12cmX8cm	3360 ന്യൂ ഇൻഡ്യൻ എക്സ്പ്രസ് ഡെയിലി ഓൾ എഡിഷൻസ്	282240	നിരക്ക് നിശ്ചയിച്ചിട്ടില്ല	
12cmX8cm		2160 മാതൃഭൂമി ഡെയിലി ഓൾ കേരള, ബാംഗ്ലൂർ & ചെന്നൈ	181440 (12.5% ഏജൻസിയുടെ ഡിസ്കൗണ്ട് കുറച്ച്)	727.15 മാതൃഭൂമി ഡെയിലി ഓൾ കേരള, ബാംഗ്ലൂർ & ചെന്നൈ	59335	
12cmX8cm		5002.5 ഹിന്ദു ഡെയിലി ഓൾ എഡിഷൻസ്	420210 (12.5% ഏജൻസിയുടെ ഡിസ്കൗണ്ട് കുറച്ച്)	2885 ഹിന്ദു ഡെയിലി ഓൾ എഡിഷൻസ്	276960	

**വ്യത്യം**

ക്രമ നമ്പർ	സർവ്വകലാശാല നൽകിയ തുക	ഉത്തരവ് പ്രകാരം നൽകേണ്ടിയിരുന്ന തുക	വ്യത്യം
1	5070	1565	3505
2	34912.5	18088	16824.5
3	84875	48089	36786
4	11505	2947	8558
5	5460	1565	3895
6	285936	89659	196277
7	181440	59335	122105
8	420210	276960	143250
ആകെ	10,29,408.5	4,50,119	5,31,200.5

മേൽ സൂചിപ്പിച്ച കണക്കുകൾ പ്രകാരം 5,31,200/- രൂപയാണ് സർവ്വകലാശാലക്ക് ഈ ഇനത്തിലെ നഷ്ടം. ഇതു സംബന്ധിച്ച് നൽകിയ ഓഡിറ്റ് എൻക്വയറി (എൻക്വയറി നം.6/2019-20 ) ലഭ്യമാക്കിയ മറുപടിയിൽ പത്ര പരസ്യം നൽകുന്നതിന് സർക്കാർ ഉത്തരവ് പ്രകാരമുള്ള നടപടികൾ സർവ്വകലാശാല സ്വീകരിച്ചിട്ടുണ്ടെന്നും, പത്ര പരസ്യം നൽകുന്നതിനായി പബ്ലിക് റിലേഷൻസ് വകുപ്പിന് കത്തയക്കുകയും, പബ്ലിക് റിലേഷൻസ് വകുപ്പ് (പി.ആർ.ഡി) പത്രങ്ങൾക്ക് പരസ്യങ്ങൾ നൽകാൻ നിർദ്ദേശം നൽകിയെന്നും എന്നാൽ പി.ആർ.ഡി നിർദ്ദേശ പ്രകാരമുള്ള പരസ്യങ്ങൾ പത്രങ്ങൾ പ്രസിദ്ധീകരിച്ചില്ലെന്നും, ആയതിനാലാണ് മേൽ നിരക്കിൽ പരസ്യം നൽകിയതെന്നും സർവ്വകലാശാല അറിയിച്ചിട്ടുണ്ട്. സർവ്വകലാശാല ആവശ്യപ്പെട്ട പരസ്യങ്ങൾ പത്രങ്ങളിൽ പ്രസിദ്ധീകരിക്കാത്തത് സംബന്ധിച്ച് പബ്ലിക് റിലേഷൻസ് വകുപ്പും സർവ്വകലാശാലയും സ്വീകരിച്ച തുടർനടപടികൾ വ്യക്തമല്ല. പത്ര പരസ്യം നൽകുന്ന ഇനത്തിൽ സർവ്വകലാശാലക്ക് പ്രതിവർഷം ഇത്തരത്തിൽ വലിയ നഷ്ടം സംഭവിക്കുന്നുണ്ട്. അതുകൊണ്ടു തന്നെ ഇത് പരിഹരിക്കാനാവശ്യമായ നടപടികൾ സർവ്വകലാശാല സ്വീകരിക്കേണ്ടതാണ്.

**3-2 കേരള കെട്ടിട നിർമ്മാണ തൊഴിലാളി ക്ഷേമനിധി ബോർഡിന്റെ കൈപ്പറ്റ് രശീതി ലഭ്യമായിട്ടില്ല**

**Works – Repairs, maintenance & others – Payments**

സർവ്വകലാശാലയുടെ വിവിധ നിർമ്മാണ പ്രവൃത്തികളുമായി ബന്ധപ്പെട്ട് കേരള കെട്ടിട നിർമ്മാണ തൊഴിലാളി ക്ഷേമ ബോർഡിലേയ്ക്ക് താഴെ പറയും പ്രകാരം തുക അടവാക്കിയിട്ടുണ്ട്.

ചെലവ് വൗച്ചർ നം./തീയതി	ഡി.ഡി.നം.	തുക
P357/24.05.19	948878	2,01,340
P1632/11.12.19	950214	2,83,634
ആകെ		4,84,974

ക്ഷേമനിധി വിഹിതം അടവാക്കിയതിന്റെ കൈപ്പറ്റ് രശീതി ലഭ്യമായിട്ടില്ല. ആയത് ഓഡിറ്റിന് ലഭ്യമാക്കേണ്ടതാണ്.

**3-3 2019-20 വർഷത്തെ- സർവ്വകലാശാല കായിക മത്സരങ്ങളുടെ നടത്തിപ്പുമായി ബന്ധപ്പെട്ട അപാകതകൾ**

**Students welfare expenses – Sports related expences – Compliance**

സർവ്വകലാശാല സ്പോർട്സ് മത്സരങ്ങൾ അഫിലിയേറ്റഡ് കോളേജുകളിലെ കായികാധ്യാപകരുടെ നേതൃത്വത്തിലാണ് സംഘടിപ്പിക്കുന്നത്. 23.07.2019 ൽ ഇതിനായി രജിസ്ട്രാറുടെ നേതൃത്വത്തിൽ കായികാധ്യാപകരുടെ യോഗം ചേരുകയും വിവിധ കോളേജുകളിലെ കായികാധ്യാപകരെ മത്സരങ്ങളുടെ കൺവീനർമാരായി നിശ്ചയിക്കുകയും ചെയ്തിട്ടുണ്ട്. മത്സരങ്ങളുടെ നടത്തിപ്പിനായി ഡീൻ, സ്പുഡന്റ്സ് അഫയേഴ്സിന് മുൻകൂറുകൾ നൽകുകയും നടത്തിപ്പിന് ശേഷം ബില്ലുകൾ ഹാജരാക്കി ക്രമീകരിക്കുകയും ചെയ്യുന്നു. മത്സരങ്ങളുടെ നടത്തിപ്പുമായി ബന്ധപ്പെട്ട് താഴെ പറയുന്ന അപാകതകൾ കാണുന്നു.

**3-3-1) ഇന്റർ സോൺ, സൗത്ത് സോൺ മത്സരങ്ങളുടെ സംഘാടനം -പൊതുവായ അപാകതകൾ**

3-3-1-1) സർവ്വകലാശാല മത്സരങ്ങൾ സംഘടിപ്പിക്കുമ്പോൾ മത്സരങ്ങളുടെ നടത്തിപ്പിനായി നിശ്ചയിക്കുന്ന രീതിയിലും കാലയളവിലും നടത്തപ്പെടുന്നില്ല. ഏതാനും ഉദാഹരണങ്ങൾ താഴെ ചേർക്കുന്നു.

**ഇന്റർ സോൺ വോളിബോൾ 2019-20**

ഇന്റർസോൺ വോളിബോൾ മത്സരങ്ങൾ 7.12.2019, 8.12.2019 എന്നിങ്ങനെ 2 ദിവസത്തേക്ക് നടത്താനാണ് തീരുമാനിച്ചിരുന്നത്. എന്നാൽ മത്സരം 7.12.2019 ന് (ഒരു ദിവസം) മാത്രമാണ് നടത്തിയിട്ടുള്ളതെന്ന് കൺവീനറുടെ റിപ്പോർട്ടിൽ നിന്നും വ്യക്തമാകുന്നു.

**ഇന്റർസോൺ യോഗ 2019-20**

ഇന്റർസോൺ യോഗ മത്സരങ്ങൾ 20.12.2019, 21.12.2019 എന്നീ 2 ദിവസങ്ങളിൽ നടത്തുന്നതിനാണ് തീരുമാനിച്ചിരുന്നത്. എന്നാൽ ഒറ്റ ദിവസം (20.12.2019) കൊണ്ട് അവസാനിപ്പിച്ചതായി കൺവീനർ റിപ്പോർട്ടിൽ രേഖപ്പെടുത്തിയിട്ടുണ്ട്. പരിപാടിയുടെ നടത്തിപ്പുമായി ബന്ധപ്പെട്ട് വിദ്യാർത്ഥികളിൽ നിന്നും ലഭിച്ച പരാതികളിൽ യോഗാ മത്സരങ്ങൾ അരദിവസം കൊണ്ട് അവസാനിപ്പിച്ചതായും പറയുന്നു.

3-3-1-2) അംഗീകരിച്ച ബജറ്റിൽ നിന്നും വളരെ വ്യത്യസ്തമായ തുകകളാണ് മത്സരങ്ങൾക്കായി ആവശ്യപ്പെട്ടിട്ടുള്ളതും അനുവദിച്ചിട്ടുള്ളതും ഉദാഹരണങ്ങൾ താഴെ ചേർക്കുന്നു.

ക്രമ നമ്പർ	ഇനം	ബജറ്റ്	ആവശ്യപ്പെട്ട തുക	നൽകിയത്
1	സൗത്ത് സോൺ ക്രിക്കറ്റ് 2019-20	₹3,24,700	₹2,55,940	₹ 2,16,030
2	ഇന്റർസോൺ ക്രിക്കറ്റ് 2019-20	₹ 61,000	₹ 72,215	₹ 55,710
3	ഇന്റർസോൺ ലോൺ ടെന്നിസ് 2019-20	₹ 21,000	₹ 23,630	₹ 16,650

3-3-1-3) ഓരോ മത്സരങ്ങളിലും ഒഫീഷ്യൽസിനു നൽകിയ തുകയുടെ വിശദാംശങ്ങൾ ലഭ്യമല്ല. അതായത് ഓരോരുത്തരും എത്ര മത്സരങ്ങൾ ആണ് നിയന്ത്രിച്ചിട്ടുള്ളത് എന്നത് വ്യക്തമല്ല. പങ്കെടുക്കുന്ന കോളേജുകൾ തമ്മിൽ മൽസരിക്കുന്നതിന് എത്ര ഒഫീഷ്യൽസിന്റെ ആവശ്യം ഉണ്ട് എന്നും എത്ര തുക റെമ്യൂണറേഷൻ ആയി നൽകേണ്ടതുണ്ട് എന്നതിന്റെയും വിശദാംശങ്ങൾ ലഭ്യമല്ല.

3-3-1-4) എല്ലാ മത്സരങ്ങളിലും പങ്കെടുക്കുന്ന കോളേജ് ടീമിന്റെ യഥാർത്ഥ എലിജിബിലിറ്റി സർട്ടിഫിക്കറ്റുകൾ ചെലവുരേഖകളോടൊപ്പം സമർപ്പിക്കുന്നില്ല. ഫയലുകൾ പൂർണ്ണമല്ല.

3-3-1-5) മേൽ സൂചിപ്പിച്ച പരിപാടികളുടെ നടത്തിപ്പുമായി ബന്ധപ്പെട്ട് ഒഫീഷ്യറ്റിംഗ് ചാർജ്, ഗ്രൗണ്ട് മാർക്കിംഗ് ചാർജ്, ഓണറേറിയം, ഹെൽപ്പർ ചാർജ് എന്നിവയുടെ നിരക്കുകൾ, റൂം, സ്റ്റേഡിയം എന്നിവയ്ക്കുള്ള വാടക തുടങ്ങിയവ നൽകുന്നതിന് സർവ്വകലാശാലയിൽ പ്രത്യേക മാനദണ്ഡങ്ങളോ നിയമാവലിയോ നിലവിലില്ല. സർവ്വകലാശാല സ്പോർട്സ് മത്സരങ്ങൾ അഫിലിയേറ്റഡ് കോളേജുകളിലെ കായികാധ്യാപകരുടെ നേതൃത്വത്തിലാണ് സംഘടിപ്പിക്കുന്നത്. ഓരോ മത്സരങ്ങളുടേയും നടത്തിപ്പിനായി തുക ചെലവഴിക്കുന്നതിൽ കായികാധ്യാപകർക്ക് വ്യക്തമായ ധാരണകൾ ഇല്ല. ഓഡിറ്റിൽ ഹാജരാക്കിയ ഫയലുകൾ പരിശോധിച്ചതിൽ ടാക്സ് ഇൻവോയ്സ് ഇല്ലാതെയും, സ്റ്റോർ പർച്ചേയ്സ് മാന്വൽ 2013 ലെ ഖണ്ഡിക 7.6ലെ വ്യവസ്ഥകൾക്ക് വിരുദ്ധമായി 15000/- രൂപയ്ക്ക് മുക്തിലുള്ളവയ്ക്ക് ക്വട്ടേഷൻ നടപടികൾ ഇല്ലാതെയും വാങ്ങലുകൾ നടത്തിയിട്ടുള്ളതായി കാണുന്നു. .

3.3.1.6) ഓണറേറിയം നൽകിയിട്ടുള്ളത് പരിപാടിയുടെ ആകെയുള്ള നടത്തിപ്പിനായിട്ടാണോ നടന്ന മത്സരങ്ങളുടെ ദിവസങ്ങൾ കണക്കാക്കിയിട്ടാണോ എന്ന് വ്യക്തമല്ല. ഇതുമായി ബന്ധപ്പെട്ട് ഒഫീഷ്യറ്റിംഗ് നിരക്ക് നിശ്ചയിക്കുന്നതിനായി 23.7.2019ൽ വൈസ് ചാൻസലർ, രജിസ്ട്രാർ, സ്പോർട്സ് കൺവീനർമാർ, ചെയർമാൻമാർ, സ്റ്റുഡന്റ്സ് യൂണിയൻ ചെയർമാൻ, സെക്രട്ടറി എന്നിവരുടെ ഒരു മീറ്റിംഗ് കൂടുകയും 2019 ആഗസ്റ്റ് 15ന് മുൻപായി വിവിധ സ്പോർട്സ് അസോസിയേഷനുകളുടെ ഉത്തരവുകൾ ശേഖരിച്ച് നിരക്ക് നിശ്ചയിക്കാൻ കായികാധ്യാപകരെ ചുമതലപ്പെടുത്തിയെങ്കിലും തുടർനടപടികൾ നടന്നിട്ടില്ല.

3.3.1.7) 23.07.2019 ലെ കായികാധ്യാപകരുടെ യോഗത്തിൽ സൗത്ത് സോൺ, ഓൾ ഇന്ത്യ ഇന്റർ യൂണിവേഴ്സിറ്റി മത്സരങ്ങൾക്കായുള്ള KUHS ടീം സെലക്ഷൻ, ബന്ധപ്പെട്ട മത്സരങ്ങളുടെ ഇന്റർ സോൺ മത്സരങ്ങളോടൊപ്പം നടത്തുന്നതിന് വേണ്ടി തീരുമാനിച്ചിട്ടുള്ളതാണ്. എന്നാൽ കൺവീനർമാർ മേൽ തീരുമാനത്തെ മറി കടന്നു കൊണ്ട് ഓരോ മത്സരങ്ങളുടേയും ചെലവുകൾക്കൊപ്പം സെലക്ഷൻ ട്രെയിനായി പ്രത്യേകം തുക ചെലവഴിച്ചതായി കാണിക്കുകയും ആയത് അനുവദിക്കുകയും ചെയ്തിട്ടുണ്ട്. വിശദാംശങ്ങൾ താഴെ ചേർക്കുന്നു. ഇന്റർസോൺ ക്രിക്കറ്റ് മത്സരത്തിനായുള്ള സെലക്ഷൻ

U.O. No.328/19371/DSA-A2/2019 Thrissur, Dated, 11-10-2019 പ്രകാരം സൗത്ത് സോൺ, ഓൾ ഇന്ത്യ ഇന്റർ യൂണിവേഴ്സിറ്റി മത്സരങ്ങൾക്കായുള്ള KUHS ടീം സെലക്ഷൻ ബന്ധപ്പെട്ട മത്സരങ്ങളുടെ ഇന്റർ സോൺ മത്സരങ്ങളോടൊപ്പം നടത്തുന്നതിന് വേണ്ടി ഉത്തരവായിട്ടുള്ളതും പ്രസ്തുത സെലക്ഷൻ ട്രെയിൻ ഇന്റർ സോൺ ക്രിക്കറ്റ് മത്സരത്തോടൊപ്പം നടന്നിട്ടുള്ളതും ആണ്. എന്നാൽ കൺവീനർ സെലക്ഷൻ ട്രെയിനായി 15,000/- രൂപ വീണ്ടും ആവശ്യപ്പെടുകയും 11,130 രൂപ ചെലവഴിച്ചതായി അറിയിക്കുകയും യൂണിവേഴ്സിറ്റി അനുവദിക്കുകയും ചെയ്തിട്ടുണ്ട്. അധ്യാപകരുടെ യാത്രാബത്തയിനത്തിൽ 2930/-രൂപയും സെലക്ടർമാരുടെ ഓണറേറിയം ഇനത്തിൽ 3000/-രൂപയും ചെലവഴിച്ചിട്ടുണ്ട്. 11.10.2019 ലെ ഉത്തരവ് പ്രകാരം അധ്യാപകർക്ക് ദിനബത്തയും യാത്രാബത്തയും നൽകുന്നതിനു മാത്രം ആണ് അനുമതി ഉള്ളത്.

2020 നവംബർ 9&10 തിയ്യതികളിലെ ഇന്റർ സോൺ ക്രിക്കറ്റ് മത്സരത്തോടൊപ്പം സൗത്ത് സോൺ സെലക്ഷൻ ക്യാമ്പ് നടന്നിട്ടുള്ളതാണ്. എന്നാൽ ഇതിനായി 7/11/2019 ൽ Southern Sports എന്ന സ്ഥാപനത്തിൽ നിന്നും ക്രിക്കറ്റ് ബോൾ 4200 രൂപയ്ക്ക് വാങ്ങിയതായി കാണുന്നു. സെലക്ഷൻ ട്രെയിൻ, ഇന്റർ സോൺ ക്രിക്കറ്റ് മത്സരത്തോടൊപ്പം നടന്നിട്ടുള്ളതിനാൽ സെലക്ടർ ആയ കായികാധ്യാപകൻ ശ്രീ കെ.കെ.രാജീവിന് യാത്രാബത്തയിനത്തിൽ നൽകിയ 2130 രൂപ, ഓണറേറിയം ഇനത്തിൽ നൽകിയ 1500 രൂപ എന്നിവ മാത്രമാണ് അംഗീകരിക്കാവുന്നത്. ഇതു സംബന്ധിച്ച നൽകിയ ഓഡിറ്റ് എൻക്വയറിയ്ക്കുള്ള മറുപടി തൃപ്തികരമല്ല.

സർവ്വകലാശാല കായിക മൽസരങ്ങളുടെ നടത്തിപ്പിൽ വ്യാപകമായ അപാകതകൾ സംഭവിച്ചു വരുന്നു. ആയതിനാൽ കായിക മൽസരങ്ങളുടെ നടത്തിപ്പിനായി സമഗ്രമായ മാർഗ്ഗനിർദ്ദേശങ്ങൾ സർവ്വകലാശാല തയ്യാറാക്കി അംഗീകരിക്കേണ്ടതാണ്.

3.3.2) ഇന്റർസോണിൽ പങ്കെടുത്തതിന്റെ ചെലവുകൾ - ടാക്സ് രശീതി ലഭ്യമാക്കിയിട്ടില്ല.

കോഴിക്കോട് നിന്നും 28.11.2019 ൽ സൗത്ത് സോൺ മത്സരം നടക്കുന്ന മൈസൂർ യൂണിവേഴ്സിറ്റിയിലേക്കും 02.12.2019 ലെ മടക്കയാത്രയ്ക്കുമായി ടെമ്പോ ട്രാവലർ ഉപയോഗിച്ചതിന് വാഹന വാടക ഇനത്തിൽ 32000/- രൂപ പ്രസാദം ഹോളിഡേയ്സ് എന്ന സ്ഥാപനത്തിന് നൽകിയിട്ടുണ്ട്. സ്ഥാപനത്തിന് നൽകിയ തുകയിൽ 13,500/-രൂപ ടാക്സ് അടവാക്കിയതായി രേഖപ്പെടുത്തിയിട്ടുണ്ട്. മേൽ തുക കേരളത്തിൽ നിന്നും കർണ്ണാടകയിലേക്കും തിരികെയുള്ള അന്തർസംസ്ഥാന യാത്രക്കായി അടവാക്കിയ നികുതിയാണെന്ന് ഓഡിറ്റ് എൻക്വയറിയ്ക്ക് നൽകിയ മറുപടിയിൽ പറഞ്ഞിട്ടുണ്ടെങ്കിലും ടാക്സ് അടവാക്കിയതിന്റെ രശീതി ഹാജരാക്കിയിട്ടില്ല. ആയത് ഹാജരാക്കേണ്ടതാണ്.

3.3.3) മുൻകൂറുകൾ ക്രമീകരിക്കുന്നതിന് കാലതാമസം

മുൻകൂർ കൈപ്പറ്റിയ കായികാധ്യാപകർ സർവ്വകലാശാലയിൽ ബില്ലുകൾ സമർപ്പിക്കുന്നതിനും ക്രമീകരിക്കുന്നതിനും വളരെ കാലതാമസം വരുത്തുന്നു.

ഉദാഹരണങ്ങൾ താഴെ ചേർക്കുന്നു.

ക്രമ നം.	ചെലവ് വൗച്ചർ നം./തീയതി ചെക്ക്	മുൻകൂർ നൽകിയതിന്റെ ആവശ്യം	തുക	ക്രമീകരിച്ചത്

	നം./തീയതി			
1	BP 866/13.8.19 356248/13.8.19	To conduct of A.Zone Sports & Games 2019-20	2,30,000	13.04.2021
2	BP 835/08.8.19 356218/08.8.19	To conduct of B.Zone Sports & Games 2019-20	2,30,000	18.12.2020
2	BP 1050/6.9.19 356422/6.9.19	To conduct of Athletic Meet -2019	4,00,000	നാളിതുവരെ ക്രമീകരിച്ചിട്ടില്ല
4	BP 1698/21.12.19 212424/24.12.19	To conduct 80 <sup>th</sup> All India Interuniversity Athletic Meet 2019-20	1,72,000	27.07.2021

കേരള ഫിനാൻഷ്യൽ കോഡ്, വാല്യം 1, ആർട്ടിക്കിൾ 99 പ്രകാരം മുൻകൂർ തുകകൾ നൽകിയ തീയതി മുതൽ മൂന്നുമാസത്തിനുള്ളിൽ ക്രമീകരിക്കേണ്ടതാണ്. ജി.ഒ.(പി)419/2011/ധനം 04.10.2011ലെ ഉത്തരവു പ്രകാരം അഡ്വാൻസുകൾ കൈപ്പറ്റി മൂന്നു മാസത്തിനകം ഫൈനൽ ബിൽ സമർപ്പിക്കാത്ത പക്ഷം മുഴുവൻ അഡ്വാൻസ് തുക 18% പലിശ കണക്കാക്കി ഒറ്റ തവണയായി ഈടാക്കേണ്ടതാണെന്ന വ്യവസ്ഥയുണ്ട്. എന്നാൽ ചില മുൻകൂറുകൾ ക്രമീകരിക്കുന്നത് മുൻകൂർ എടുത്ത് ഒരു വർഷം കഴിഞ്ഞിട്ടാണ്. ആയതിന് പലിശ/പിഴ ഈടാക്കിയിട്ടില്ല. ചിലത് ഇതുവരെ ക്രമീകരിച്ചിട്ടുമില്ല. മത്സരങ്ങൾ സംഘടിപ്പിച്ചതിനുശേഷം മുൻകൂറുകൾ നിശ്ചിത സമയപരിധിക്കുള്ളിൽ ക്രമീകരിക്കുന്നതിനുള്ള നടപടികൾ സ്വീകരിക്കേണ്ടതാണ്. (ഓഡിറ്റ് എൻക്വയറി നം. 14/19-20 തീയതി. 22.04.2021)

### 3-4 സർവ്വകലാശാല ഇൻഫ്രാമ്യൂറൽ റിസർച്ച് പ്രോഗ്രാം- ഗവേഷണ പ്രബന്ധങ്ങൾ പ്രസിദ്ധീകരിക്കുന്നതിനുള്ള നടപടികൾ സ്വീകരിക്കേണ്ടതാണ്

#### Research schemes & projects – Others – Other constituent institution – other expences

2019-20 സാമ്പത്തിക വർഷം ഡോ.കെ.സുധികുമാർ (പ്രൊഫസർ ഇൻചാർജ് ഓഫ് എസ്.എഫ്.ആർ.എ.) പ്രിൻസിപ്പൽ ഇൻവെസ്റ്റിഗേറ്ററായി വിവിധ ഗവേഷണ പ്രോജക്ടുകൾക്ക് സർവ്വകലാശാല അംഗീകാരം നൽകിയിട്ടുണ്ട്. ഇൻഫ്രാമ്യൂറൽ റിസർച്ച് ഫിനാൻഷ്യൽ ഗൈഡ്ലൈൻസ് ക്രമ നം.2 പ്രകാരം (ഗവേണിംഗ് കൗൺസിൽ 49/8.11.18 അജണ്ട (49.54) “ The amount should be deposited in a seperate bank account in the name of the project” എന്നു വ്യവസ്ഥ ചെയ്തിട്ടുണ്ടെങ്കിലും ഗവേഷണത്തിനു വേണ്ടി സർവ്വകലാശാല അനുവദിച്ച അഡ്വാൻസ് തുകകൾ സ്കൂൾ ഓഫ് ഫണ്ടമെന്റൽ റിസർച്ചിന്റെ പേരിൽ എസ്.ബി.ഐ തൃപ്പൂണിത്തുറ ബ്രാഞ്ച് അക്കൗണ്ട് നം.38447113936 ൽ ആണ് നിക്ഷേപിച്ചിട്ടുള്ളത്. വിശദാംശം ചുവടെ ചേർക്കുന്നു.

പ്രോജക്ട്	ബജറ്റ്	അഡ്വാൻസ് നൽകിയത് ₹	ഗവേഷണ കാലയളവ്
1) Tool development - 11 standardised tool development to assess the Rakthesara	20,000	20,000	6 months
2) An analytical study to assess the relation between Mandagni and refractive error	1,00,000	50,000	1 year
3) Tool development study on the significance of clinical features of siragrandhi for its Ayurvedic clinical staging	10,000	10,000	1 year
4) Role of Pratimasa nasya and anjana in prevention of cataract	1,00,000	50,000	1 year
5) Development and validation of tool to diagnose Kandabagna and Sandhimuktha without using Radiograph	68,000	20,000	1 year

6) Development of a tool for assessing patient compliance as various ayurvedic formulations used for internal administration	20,000	20,000	1 year
7) Effect of a parental education package based in ayurvedic life style in autism spectrum disorders- an open trail	20,000	20,000	1 year
8) Tool Development- To develop standardised tool for assessing Rukshatha in healthy individuals	20,000	20,000	1 year
9) Development of clinical useful tool for prakithi assessment	1,00,000	50,000	1 year
10) Tool development- development of AMA grading tool	20,000	20,000	1 year
11) A project to develop structured data base of PG Dissertation	1,14,000	1,14,000	Completed & publications has been released
12) Morphological taxonomical and salivary bio- active substances identification from Jalouka of different areas of Kerala	4,70,000	70,000	2 years

മേൽ പ്രൊജക്ടുകളുമായി ബന്ധപ്പെട്ട് ഹാജരാക്കിയ ഫയലുകളുടെ പരിശോധനയിൽ കണ്ട അപാകതകൾ ചുവടെ ചേർക്കുന്നു.

1. ഇൻഡാമ്യൂറൽ റിസർച്ച് ഫിനാൻഷ്യൽ ഗൈഡ്ലൈൻസ് ക്രമ നം.2ലെ വ്യവസ്ഥ പ്രകാരം " The amount should be deposited in a separate bank account in the name of the project" എന്നുണ്ടെങ്കിലും ഓരോ പ്രൊജക്ടിനും പ്രത്യേകം അക്കൗണ്ട് ആരംഭിച്ചിട്ടില്ല. സ്കൂൾ ഓഫ് ഫണ്ടമെന്റൽ റിസർച്ച് ഇൻ ആയുർവ്വേദ എന്ന പേരിൽ അക്കൗണ്ട് നം.38447113936 എന്ന ഒരൊറ്റ അക്കൗണ്ടിലാണ് തുക മുഴുവൻ ക്രെഡിറ്റ് ചെയ്തിട്ടുള്ളത്.

സർവ്വകലാശാല ഉത്തരവ് നം.35/2019/Deans(schools) A1/KUHS dt 27.4.19 പ്രകാരം ഓരോ പ്രൊജക്ടുകളുടെയും വരവു ചെലവു കണക്കുകൾ പ്രത്യേകം സൂക്ഷിക്കണമെന്ന നിബന്ധനയോടെ ഓരോ പ്രൊജക്ടുകൾക്കും ഓരോ അക്കൗണ്ട് തുടങ്ങാൻ ഉത്തരവായിട്ടുണ്ട്.

2. ഇൻഡാമ്യൂറൽ റിസർച്ച് ഫിനാൻഷ്യൽ ഗൈഡ്ലൈൻസ് ക്രമ നം.2 പ്രകാരം The interest accrued may be used for the project treating the same as additional grant. The unspent amount shall be kept in interest bearing account എന്നാണ് പറഞ്ഞിരിക്കുന്നത്. എന്നാൽ ഓഡിറ്റിൽ ഹാജരാക്കിയ ബാങ്ക് സ്റ്റേറ്റ്മെന്റിൽ മേൽപറഞ്ഞ കാലയളവിൽ പലിശ ഒന്നും തന്നെ ലഭിച്ചതായി കാണുന്നില്ല. ആയതിനു പകരം അക്കൗണ്ട് കീപ്പിംഗ് ചാർജ്ജ്, മിനിമം ബാലൻസ് ഇല്ലാത്തതിനാൽ തുക ഈടാക്കിയത് എന്നീ ഇനങ്ങളിൽ അക്കൗണ്ടിൽ നിന്നും തുക ബാങ്ക് ഈടാക്കിയതായാണ് കാണുന്നത്.

25.7.2019 മുതൽ 22.04.2021 വരെയുള്ള കാലയളവിൽ അക്കൗണ്ടിൽ നിന്നും ബാങ്ക് ഈടാക്കിയ തുകയുടെ വിശദാംശം ചുവടെ ചേർക്കുന്നു.

1. അക്കൗണ്ട് കീപ്പിംഗ് ചാർജ്ജ്	തീയതി	തുക	
	12/3/2020	549.12	
	12/3/2021	654.50	
		1203.62	
2. മിനിമം ബാലൻസ് ഇല്ലാത്തതിനാൽ തുക ഈടാക്കിയത്	തീയതി	ബാലൻസ്	ഈടാക്കിയ തുക
	25.7.2019	50,000	1180
	31.1.2020	4908	590
	29.2.2020	4312.10	590



	31.3.2020	3167.98	590
	30.4.2020	2577.98	590
	31.5.2020	1973.33	590
	30.9.2020	5306.33	595
	30.11.2020	4711.33	595
			5320

സർവ്വകലാശാല ലഭ്യമാക്കിയ മറുപടിയിൽ “ റഗുലർ ട്രാൻസാക്ഷൻസ് നടത്തേണ്ടതിനാൽ ബാങ്ക് സേവിംഗ് ബാങ്ക് അക്കൗണ്ടിനു പകരം കറന്റ് അക്കൗണ്ട് തുടങ്ങാൻ നിർദ്ദേശിക്കുകയാണുണ്ടായത് എന്നും കറന്റ് അക്കൗണ്ട് ആയതിനാൽ ഈ അക്കൗണ്ടിൽ നിന്നും പലിശ ഒന്നും തന്നെ ലഭിക്കുകയില്ല എന്നും പറയുന്നു. കൂടാതെ അക്കൗണ്ട് കീപ്പിംഗ് ചാർജ്ജ്, മിനിമം ബാലൻസ് ഇല്ലാത്തതിനാൽ തുക ഈടാക്കിയത് എന്നീ ഇനങ്ങളിൽ അക്കൗണ്ടിൽ നിന്നും തുക ബാങ്ക് ഈടാക്കുന്നുണ്ട്” എന്നും സൂചിപ്പിച്ചിട്ടുണ്ട്.

ഗവേണിംഗ് കൗൺസിൽ അംഗീകരിച്ച ഇൻട്രാമ്യൂറൽ റിസർച്ച് ഫിനാൻഷ്യൽ ഗൈഡ്ലൈൻസ് പ്രകാരം പലിശ ലഭിക്കുന്ന അക്കൗണ്ടിലേക്കാണ് തുക നിക്ഷേപിക്കേണ്ടത് എന്നു വ്യക്തമാണ്. എന്നാൽ ഇതിനു വിരുദ്ധമായി കറന്റ് അക്കൗണ്ട് ആരാഭിച്ചതു മൂലം പലിശ ലഭിക്കുന്നില്ലെന്നു മാത്രമല്ല മറ്റു രീതിയിലും തുക സർവ്വകലാശാലയ്ക്ക് നഷ്ടപ്പെടുന്നു. ഈ സാഹചര്യത്തിൽ ഗവേണിംഗ് കൗൺസിൽ തീരുമാനത്തിനനുസരിച്ച് പലിശ ലഭിക്കുന്ന അക്കൗണ്ടുകളിൽ നിക്ഷേപിക്കാൻ സർവ്വകലാശാല നടപടികൾ സ്വീകരിക്കേണ്ടതും നഷ്ടപ്പെട്ട തുക തിരികെ ഈടാക്കേണ്ടതുമാണ്.

3) ഇൻട്രാമ്യൂറൽ റിസർച്ച് ഫിനാൻഷ്യൽ ഗൈഡ്ലൈൻസ് ക്രമ നം. 3(c)ii, A പ്രകാരം staff entrusted with field duties such as data collection shall maintain a monthly Tour diary duly countersigned by PI. ട്രാവലിംഗ് അലവൻസിന്റെയും ഹാൾട്ട് അലവൻസിന്റെയും നിരക്ക് ആയതിൽ വ്യക്തമാക്കിയിട്ടുണ്ട്. നിരക്കുകൾ ചുവടെ ചേർക്കുന്നു.

ഇനം	നിരക്ക്
ഇൻസിഡന്റൽ എക്സ്പെൻസ്	At the rate of 0.60 km/ journey.
മൈലേജ് അലവൻസ്	Rs.2/Km both for rail and road.

എന്നാൽ പ്രൊജക്ടുകളിൽ TA അനുവദിച്ചതിൽ മൈലേജ് അലവൻസിനോടൊപ്പം ഇൻസിഡന്റൽ എക്സ്പെൻസ് കൂടി അനുവദിച്ചതായി കാണുന്നു. വിശദാംശം ചുവടെ ചേർക്കുന്നു.

(1) Project File : Tool Development- To develop standardised tool for assessing Rukshatha in healthy individuals

പ്രിൻസിപ്പൽ ഇൻവെസ്റ്റിഗേറ്റർ - കെ.ബി.സുധികുമാർ

ബജറ്റ് - 20,000/-

കോ ഇൻവെസ്റ്റിഗേറ്റർ -ഡോ.രാഗേഷ് .സി, പി.എൻ.എൻ.എം. ആയുർവ്വേദ മെഡിക്കൽ കോളേജ്, ചെറുതുരുത്തി

ചെലവ് - 23,714/-

As per KSR Part II, Rule 20(a) as mileage allowance contains an element of charges for incidental expenses also, no incidental charges will be admissible in addition to the mileage allowance. എന്നാൽ ഡോ.രാഗേഷ്.സി. പ്രൊജക്ട് ആവശ്യത്തിനായി നടത്തിയ യാത്രകളിൽ എല്ലാം തന്നെ മൈലേജ് അലവൻസിനോടൊപ്പം ഇൻസിഡന്റൽ എക്സ്പെൻസസ് കൂടി കണക്കാക്കിയാണ് തുക അനുവദിച്ചിട്ടുള്ളത്.

തീയതി	യാത്ര	കി.മീ.	മൈലേജ് അലവൻസ്	ഇൻസിഡന്റൽ എക്സ്പെൻസ്	ആകെ
26.11.2019	ചെറുതുരുത്തി മുതൽ കാസർഗോഡ് വരെ	280	280x2 = 560	280x0.60= 168	728
27.11.2019	കാസർഗോഡ് മുതൽ ചെറുതുരുത്തി വരെ	280	280x2 = 560	280x0.60= 168	728
3.12.2019 to 4.12.2019	ചെറുതുരുത്തി മുതൽ കൊല്ലം & മടക്കം	245 Km & 245 Km	245x2= 490	245X0.60= 147	637
			490	147	637

10.12.2019 to 11.12.2019	ചെറുതുരുത്തി മുതൽ പരിയാരം & മടക്കം	220 Km &	220x2= 440	220X0.60=132	572
		220 Km	440	132	572
23.12.2019 to 24.12.2019	ചെറുതുരുത്തി മുതൽ കരുനാഗപ്പള്ളി&മടക്കം	218 Km &	218x2= 436	218X0.60= 130	566
		218 Km	436	130	566
3.1.2020 to 4.1.2020	ചെറുതുരുത്തി മുതൽ കോതമംഗലം & മടക്കം	110 Km &	110x2= 220	110X0.60= 66	286
		110 Km	220	66	286
7.1.2020 to 8.1.2020	ചെറുതുരുത്തി മുതൽ പരിയാരം & മടക്കം	280 Km &	280x2= 560	280X0.60= 168	728
		280 Km	560	168	728
14.1.2020 to 15.1.2020	ചെറുതുരുത്തി മുതൽ പരിയാരം & മടക്കം	220 Km	220x2= 440	220X0.60= 132	572
		220 Km	440	132	572
			6292	1886	8178

കേരള സർവ്വീസ് ചട്ടങ്ങൾക്കു വിരുദ്ധമായി യാത്രാബത്ത കണക്കാക്കുന്നതിലെ പിഴവുകൾ തുടർന്നു വരാതെ ശ്രദ്ധിക്കുന്നതാണെന്ന് സർവ്വകലാശാല മറുപടിയായി അറിയിച്ചിട്ടുണ്ട്. ആകെ ചെലവായ 23714/- രൂപയിൽ 20000/- രൂപ മാത്രമേ സർവ്വകലാശാല അനുവദിച്ചിട്ടുള്ളൂ എന്നും അറിയിച്ചിട്ടുണ്ട്.

(4) ഇൻട്രാമ്യൂറൽ റിസർച്ച് ഫിനാൻഷ്യൽ ഗൈഡ്‌ലൈൻസ് വ്യവസ്ഥ പ്രകാരം (ക്രമ നം.3 c, iiA) If distance of travelling is more than 100 Km (one way) reimbursement of room rent is admissible. Maximum Rs.750/- per day will be reimbursed in lieu of Halt DA on production of original bill. ഇപ്രകാരം വ്യവസ്ഥയുണ്ടായിരിക്കെ മുറി വാടക ഇനത്തിൽ Tool Development- To develop standardised tool for asesing Rukshatha in healthy individuals എന്ന പ്രൊജക്ടിലെ കോ ഇൻവെസ്റ്റിഗേറ്റർ ഡോ.രാഗേഷ്.സി. യ്ക്ക് അനുവദിച്ച തുക താഴെ ചേർത്തിരിക്കുന്നു.

തീയതി	വാടക
26.11.2019	980
03.12.2019	800
10.12.2019	1,050
23.12.2019	1,000
03.01.2020	900
07.01.2020	980
14.01.2020	1,050
	6,760

ഫിനാൻഷ്യൽ ഗൈഡ്‌ലൈൻസിലെ വ്യവസ്ഥ പ്രകാരം 5250/-രൂപയാണ് (750x7) അനുവദിക്കാവുന്നത്. അതിനാൽ 1510/-രൂപ (6750-5250) അധികമായി അനുവദിച്ചിട്ടുണ്ട്. “750/- രൂപയുടെ മുറി ലഭ്യമല്ലാതിരുന്നതിനാലാണ് അനുവദനീയമായ തുകയിലും കൂടുതൽ റെന്റിന് മുറി എടുക്കേണ്ടി വന്നത്” എന്നു സർവ്വകലാശാല മറുപടി ലഭ്യമാക്കിയിട്ടുണ്ട്. അധിക വാടകയിൽ റൂം എടുക്കേണ്ടി വരുന്ന സാഹചര്യങ്ങളിൽ റിസർച്ച് അസിസ്റ്റന്റ് ക്ലെയിം ചെയ്ത തുക മുഴുവനായി അംഗീകരിക്കാതെ സർവ്വകലാശാല അംഗീകരിച്ച നിരക്കിൽ തുക അനുവദിക്കുന്നതാണ് ശരിയായ നടപടി.

റിസർച്ചകളുമായി ബന്ധപ്പെട്ട് ഇൻട്രാമ്യൂറൽ റിസർച്ച് ഫിനാൻഷ്യൽ ഗൈഡ്‌ലൈൻസ് തയ്യാറാക്കി അംഗീകരിച്ചുവെങ്കിലും ആയതിലെ വ്യവസ്ഥകൾക്കു വിരുദ്ധമായാണ് ഓരോ പ്രൊജക്ടിലേയും ചെലവുകൾ അംഗീകരിച്ച് തുക കൈമാറിയിരിക്കുന്നത്. വ്യവസ്ഥകൾ ലംഘിക്കപ്പെടുന്ന സാഹചര്യങ്ങളിൽ നടപ്പിലാക്കിയ രീതിയെ അടിസ്ഥാനമാക്കി ഉത്തരവുകൾ പുറപ്പെടുവിക്കുന്നത് ശരിയായ രീതിയല്ല. ഗൈഡ്‌ലൈൻസിൽ നിഷ്കർഷിച്ച രീതിയിൽ പ്രൊജക്ടുകൾ നടപ്പിലാക്കുന്നതിന് ബന്ധപ്പെട്ടവർക്ക് നിർദ്ദേശം നൽകേണ്ടതാണ്.

(5) Project for Morphological, Taxonomical and salivary Bio active substance identification from Jalouka of different area of Kerala എന്ന പ്രോജക്ടിന് ആദ്യ ഗഡുവായി 70,000/- രൂപ അനുവദിച്ചതിൽ യാത്രാബത്തയിനത്തിൽ 33,754/- രൂപയും ഹാൾട്ട് അലവൻസ് ഇനത്തിൽ 6,400/- രൂപയും ചെലവഴിച്ചിട്ടുണ്ട്. എന്നാൽ ഫയലിനോടൊപ്പം ടൂർ ഡയറികൾ ഹാജരാക്കിയിട്ടില്ല. (ഫിസിക്കൽ ഫയൽ & സൂട്ട് ഫയൽ). ടൂർ ഡയറികൾ ഹാജരാക്കേണ്ടതാണ്.

(6) സൂട്ട് ഫയലുകളിൽ ചെലവു രേഖകൾക്കായാറമായ രേഖകൾ ഒന്നും തന്നെ അറ്റാച്ച് ചെയ്തിട്ടില്ല. ഫിസിക്കൽ ഫയലുകളും അപൂർണ്ണമാണ്. ചില ഉദാഹരണങ്ങൾ ചുവടെ ചേർക്കുന്നു.

പ്രോജക്ട്	ആദ്യ ഗഡു
An analytical study to assess the relation between mandagni and refractive error	50,000
Comparitive clinical evaluation of Nasya and anjana in production of catarat	50,000

സൂട്ട് ഫയലുകളിൽ ചെലവുകൾക്കായാറമായ രേഖകൾ അറ്റാച്ച് ചെയ്ത് ഓഡിറ്റിന് സമർപ്പിക്കുന്നതിന് ശ്രദ്ധിക്കേണ്ടതാണ്.

(7) ഇൻടാമ്യൂറൽ റിസർച്ചിന്റെ ഫിനാൻഷ്യൽ ഗൈഡ്ലൈൻസിൽ കോ ഇൻവെസ്റ്റിഗേറ്റർക്ക് പ്രോജക്ട് തുക കൈമാറുന്നതിന് വ്യവസ്ഥകളൊന്നും തന്നെ ചേർത്തതായി കാണുന്നില്ല. എന്നാൽ ബാങ്ക് സ്റ്റേറ്റ്മെന്റ് പ്രകാരം ഓരോ പ്രോജക്ടിനും അനുവദിച്ച തുക അതതു പ്രോജക്ടുകളുടെ കോ-ഇൻവെസ്റ്റിഗേറ്റർമാർക്ക് അനുവദിച്ചതായാണ് കാണുന്നത്. ഉദാഹരണം ചുവടെ ചേർക്കുന്നു.

പ്രോജക്ട്	സർവ്വകലാശാല പ്രിൻസിപ്പൽ ഇൻവെസ്റ്റിഗേറ്റർക്ക് തുക നൽകിയ തീയതി	പ്രിൻസിപ്പൽ ഇൻവെസ്റ്റിഗേറ്റർ, കോ ഇൻവെസ്റ്റിഗേറ്റർക്ക് തുക കൈമാറിയ തീയതി
1)Autism Spectrum disorders	7.9.2019- 50,000/-	9.10.2019- 50,000/-
2)Pratimarsha Nasya and Anjana in prevention of Cataract	7.9.2019 – 50,000/-	23.9.2019 – 50,000/-
3) Mandagni and refractive error	4.10.2019 – 50,000/-	04.01.2020– 50,000/-

മേൽപറഞ്ഞ 3 പ്രോജക്ടുകൾ നാളിതുവരെ പൂർത്തിയാക്കിയിട്ടില്ല. ആയത് പൂർത്തിയാക്കുന്നതിനുള്ള നടപടികൾ സ്വീകരിക്കേണ്ടതാണ്. പ്രോജക്ടുകൾ പൂർത്തിയാക്കിയിട്ടില്ലാത്തതും ഫൈനൽ റിപ്പോർട്ടുകൾ റിവ്യൂക്കമ്മറ്റി പരിശോധിച്ചതിന്റെ തുടർ നടപടികൾ അറിയിക്കേണ്ടതാണ്. സർവ്വകലാശാലയ്ക്കും പൊതുസമൂഹത്തിനും ഗുണകരമാകുന്ന വിധത്തിൽ ഗവേഷണ പ്രോജക്ടുകൾ പ്രസിദ്ധീകരിക്കുന്നതിനുള്ള നടപടികൾ സ്വീകരിക്കേണ്ടതാണ്. (ഓഡിറ്റ് എൻക്വയറി നം.46/3.9.2021 & 23/8.7.2021)

### 3-5 സർട്ടിഫിക്കറ്റ് പ്രോഗ്രാം -അപാകതകൾ

#### Research schemes & projects – Other constituent institutions – Training expenses

2019-20 സാമ്പത്തിക വർഷം സർവ്വകലാശാല ആസ്ഥാനത്തു വെച്ചു നടത്തിയ സർട്ടിഫിക്കറ്റ് പ്രോഗ്രാമിന്റെ ഫയലുകൾ പരിശോധിച്ചതിൽ കണ്ട അപാകതകൾ ചുവടെ ചേർക്കുന്നു.

1. ഓരോ സർട്ടിഫിക്കറ്റ് പ്രോഗ്രാമുകൾക്കും 2 ദിവസങ്ങൾ വീതമുള്ള 6 സെക്ഷനുകൾ നടത്തപ്പെടുന്നുണ്ട്. എന്നാൽ ഭൂരിഭാഗം ഫയലിലും ഓരോ ദിവസത്തെയും പ്രോഗ്രാം ഷെഡ്യൂൾ, അറ്റൻഡൻസ് രജിസ്റ്റർ എന്നിവ സൂക്ഷിക്കുന്നില്ല.

2. ഓരോ സർട്ടിഫിക്കറ്റ് പ്രോഗ്രാമിനും റിസോഴ്സ് പേഴ്സണലുമായി നിയമിതരാകുന്നവരുടെ നിയമന ഉത്തരവുകൾ ഭൂരിഭാഗം ഫയലുകളിലും സൂക്ഷിച്ചിട്ടില്ല.

സർട്ടിഫിക്കറ്റ് പ്രോഗ്രാം ഗൈഡ്ലൈൻസ് (U.O.No.44/Dean AC(B)/KUHS/18 date 15/5/18 പ്രകാരം the resource persons are eligible for remuneration and TA/DA as per KSR എന്നാണ് പറയുന്നത്. എന്നാൽ കെ.എസ്.ആരിലെ വ്യവസ്ഥകൾ പാലിക്കാത്തതിന് ചില ഉദാഹരണങ്ങൾ ചുവടെ ചേർക്കുന്നു.

I ഫയൽ നം.8752/B1/Dean(R)/2019

1. Advances in Basic Sciences Diagnostics, Therapeutic etc

a) Vth session - 1<sup>st</sup> Batch തീയതി-19/09/2020 & 20/09/2020

വൗച്ചർ നം.2077/19.2.2020

ചെലവു തുക - 18,519/-

ഡോ.രേഖ റേച്ചൽ ഫിലിപ്പ്, അസി.പ്രൊഫസർ, ഡിപ്പാർട്ട്മെന്റ് ഓഫ് കമ്മ്യൂണിറ്റി മെഡിസിൻ, ഗവ.മെഡിക്കൽ കോളേജ്, ആലപ്പുഴ എന്നവരുടെ യാത്രാ ഡയറിയിൽ ഹെഡ് ക്വാർട്ടേഴ്സ് കൊല്ലം ആയി യാത്ര ആരംഭിച്ചതായാണ് കാണിച്ചിരിക്കുന്നത്. എന്നാൽ ടി.എ അനുവദിച്ചിരിക്കുന്നത് ആലപ്പുഴയിൽ നിന്നും ആരോഗ്യ സർവ്വകലാശാലയിലേയ്ക്കും തിരിച്ചുള്ള യാത്രയ്ക്കാണ്. യാത്രാഡയറിയിലെ രേഖപ്പെടുത്തലുകൾ വ്യത്യസ്ത രീതിയിലാകാതിരിക്കാൻ ശ്രദ്ധിക്കേണ്ടതാണ്.

b) Illrd session- 1<sup>st</sup> Batch - 25/7/2019 to 26/7/2019

ചെലവു തുക - 25,523/-

ഡോ.പ്രതാപൻ.പി.യ്ക്ക് കോഴിക്കോടു നിന്നും ആരോഗ്യ സർവ്വകലാശാലയിലേയ്ക്കും തിരിച്ചുള്ള യാത്രയ്ക്ക് യാത്രാബത്ത കണക്കാക്കിയതിൽ 125 കി.മീറ്ററിന് 2/- രൂപ നിരക്കിൽ മൈലേജ് അലവൻസ് 250/- രൂപ (125x2) യോടൊപ്പം ഇൻസിഡന്റൽ ചാർജ്ജ് 200/-രൂപ കൂടി ഉൾപ്പെടുത്തിയിട്ടുണ്ട്.

As per KSR, Part II, Rule 20(a) as mileage allowance contains an element of charges for incidental expenses also, no incidental charges will be admissible in addition to the mileage allowances. എന്നാൽ മൈലേജ് അലവൻസിനോടൊപ്പം ഇൻസിഡന്റൽ എക്സ്പെൻസസ് നൽകിയതുമായി ബന്ധപ്പെട്ട് നൽകിയ ഓഡിറ്റ് എൻക്വയറി (നം.53/13.9.2021) യ്ക്ക് സർവ്വകലാശാലയുടെ മറുപടി ചുവടെ ചേർക്കുന്നു.

"വ്യക്തികളിൽ നിന്നും ലഭിക്കുന്ന ടി.എ ക്ലെയിം ഫിനാൻസ് വിഭാഗത്തിന് കൈമാറുകയും തുടർന്ന് അവിടെ നിന്ന് അനുദ്യോഗിക കുറിപ്പ് വഴി ടി വ്യക്തികൾക്ക് അനുവദനീയമായ സംഖ്യ വ്യക്തമാക്കി തരികയും ചെയ്യുന്നു. ഇതിന്റെ അടിസ്ഥാനത്തിൽ ടി വ്യക്തികൾക്ക് ടി.എ തുക അനുവദിച്ചുകൊണ്ടുള്ള ഉത്തരവ് ഗവേഷണ വിഭാഗത്തിൽ നിന്നും പുറപ്പെടുവിക്കുകയും അതിന്റെ ഒപ്പിട്ട പകർപ്പ് ഫിനാൻസ് വിഭാഗത്തിന് കൈമാറുകയും ചെയ്യുന്നു. ഇപ്രകാരം ഫിനാൻസിൽ നിന്നും അനുമതി ലഭിക്കുകയും ഉത്തരവ് പ്രകാരം അനുവദിച്ചു നൽകുകയും ചെയ്ത തുകയാണ് ടി എ ഇനത്തിൽ ഡോ.പ്രതാപൻ കൈമാറിയിട്ടുള്ളത്".

സർവ്വകലാശാലയുടെ ഈ മറുപടി അംഗീകരിക്കത്തക്കതല്ല. യാത്രാബത്ത അനുവദിക്കുമ്പോൾ കെ.എസ്.ആറിലെ വ്യവസ്ഥകൾ, സർട്ടിഫിക്കറ്റ് പ്രോഗ്രാം ഗൈഡ്ലൈൻസിലെ വ്യവസ്ഥകൾ എന്നിവ കൂടി പാലിച്ചുകൊണ്ട് അർഹതയുള്ള തുക മാത്രം അനുവദിക്കാൻ ശ്രദ്ധിക്കേണ്ടതാണ്.

(ഓഡിറ്റ് എൻക്വയറി നമ്പർ.53/19-20 തീയതി.13.9.21)

### 3-6 പരീക്ഷാ ഡ്യൂട്ടിയ്ക്ക് നിയമിതരാകുന്ന സർവ്വകലാശാല ജീവനക്കാർക്ക് ക്രമവിരുദ്ധമായി വിവിധ ബത്തകൾ അനുവദിക്കുന്നത്

Examination expenses – Valuation charges – Compliance – Special camp allowance – Miscellaneous

പരീക്ഷാ ഡ്യൂട്ടിയ്ക്ക് നിയമിതരാകുന്ന സർവ്വകലാശാല ജീവനക്കാർക്ക് സർക്കാരിന്റെ മുൻകൂർ അനുമതിയില്ലാതെ വിവിധ ബത്തകൾ അനുവദിച്ചു വരുന്നുണ്ട്. സർവ്വകലാശാല ജീവനക്കാർക്ക് അനുവദിക്കുന്ന ബത്തകളെ സംബന്ധിച്ച് സർവ്വകലാശാല നിയമം, സ്റ്റാറ്റ്യൂട്ട് എന്നിവയിലെ വ്യവസ്ഥകൾ ചുവടെ ചേർക്കുന്നു.

1. കേരള ആരോഗ്യ ശാസ്ത്ര സർവ്വകലാശാല നിയമം 2010 വകുപ്പ് 77 (I) (iii)

സർക്കാരിന്റെ മുൻകൂട്ടിയുള്ള അംഗീകാരം കൂടാതെ സർവ്വകലാശാല അതിന്റെ ഏതെങ്കിലും അധ്യാപകർക്കോ ഉദ്യോഗസ്ഥർക്കോ മറ്റ് ജീവനക്കാർക്കോ എക്സ്ട്രാപോളാ പേയ്മെന്റോ സാമ്പത്തിക ബാധ്യതയുള്ള മറ്റ് ആനുകൂല്യങ്ങളോ ഉൾപ്പെടെ, ഏതെങ്കിലും പ്രത്യേക ശമ്പളമോ ബത്തകളോ ഏതെങ്കിലും തരത്തിലുള്ള മറ്റ് അധിക വേതനമോ അനുവദിക്കാൻ പാടുള്ളതല്ല.

2. കേരള ആരോഗ്യ ശാസ്ത്ര സർവ്വകലാശാല നിയമം 2010 വകുപ്പ് 12(5)

സർവ്വകലാശാലയുടെ നടപടികൾ ഈ ഓർഡിനൻസിലേയും സ്റ്റാറ്റ്യൂട്ടുകളിലേയും റഗുലേഷനുകളിലേയും വ്യവസ്ഥകൾക്കനുസൃതമായി നടപ്പിലാക്കുന്നുണ്ടെന്നും, അധികാര സ്ഥാനങ്ങളുടെയും നികായങ്ങളുടെയും കമ്മിറ്റികളുടെയും തീരുമാനങ്ങൾ ഈ ഓർഡിനൻസിനോ റഗുലേഷനുകൾക്കോ വിരുദ്ധമല്ലെന്നും ഉറപ്പാക്കേണ്ടത് വൈസ് ചാൻസലറുടെ കർത്തവ്യമായിരിക്കുന്നതാണ്.

3. കേരള ആരോഗ്യ സർവ്വകലാശാല ഫസ്റ്റ് സ്റ്റാറ്റ്യൂട്ട് 2018 ചാപ്റ്റർ IV, പാർ 91, (1)

Applicability of the KSR etc. to the non teaching staff.

"Subject to provisions of the Act , Statutes, Ordinances and Regulations, the Kerala State and Subordinate Service Rules , 1958 the Kerala Service Rules 1959, the Kerala Government Servants conduct Rules 1960, as amended from time to time, in so far as may be applicable except to the extend expressly provided for in the statutes, Ordinances and Regulations shall apply in the matter of all the services conditions of the University employees.

4. ഫസ്റ്റ് സ്റ്റാറ്റൂട്ട് ചാപ്റ്റർ IV ഖണ്ഡിക 92

The university employees shall as regards travelling allowances, be governed by the provisions contained in Kerala Service Rules, as ammended from time to time

5. കെ.എസ്.ആർ. പാർട്ട് II, റൂൾ 42, നോട്ട് 2

The officers of Government travelling on university business will receive travelling allowance direct from the university according to its rules.

മേൽപ്രകാരമുള്ള വ്യവസ്ഥകൾ നിലനിൽക്കെ വിവിധ മൂല്യനിർണ്ണയ കേന്ദ്രങ്ങളിൽ പരീക്ഷാ ഡ്യൂട്ടിയ്ക്ക് ക്യാമ്പ് ഓഫീസർമാരായി നിയോഗിക്കപ്പെടുന്ന സർവ്വകലാശാലയിലെ അധ്യാപകേതര ജീവനക്കാർക്ക് സർവ്വകലാശാല അനുവദിക്കുന്ന വിവിധ ബത്തകൾ ചുവടെ ചേർക്കുന്നു.

ബത്ത	നിരക്ക്
Special Camp Allowance	₹400/- per day
Accomadation Charge	₹750/- per day for Assistant. ₹1000/-per day for Section Officer
Custodian Charge	₹5/- per answer book
Travelling Allowance	Train fare

ഗവേണിംഗ് കൗൺസിലിന്റെ 29.12.2011ലെ തീരുമാനം 6.12 പ്രകാരം staff attending duty at valuation camp are eligible for TA & Special Camp Allowance equivalent to one DA per day admissible at government rate. കൂടാതെ 30.7.2016 ലെ ഗവേണിംഗ് കൗൺസിൽ തീരുമാന പ്രകാരം സ്പെഷൽ ക്യാമ്പ് അലവൻസിനു പുറമെ അക്കോമഡേഷൻ ചാർജ്ജ് കൂടി നൽകാൻ തീരുമാനിച്ചിട്ടുണ്ട്.

2019-20 സാമ്പത്തികവർഷം കേന്ദ്രീകൃത മൂല്യനിർണ്ണയ ക്യാമ്പിൽ ക്യാമ്പ് ഓഫീസർമാരായി നിയമിതരായ സർവ്വകലാശാല ജീവനക്കാർക്ക് സർക്കാർ നിരക്കിൽ നിന്നും അധികമായി അനുവദിച്ച ആനുകൂല്യങ്ങളുടെ വിവരം ചുവടെ ചേർക്കുന്നു.

ക്യാമ്പ്	അഡ്വാൻസ് /സെറ്റിൽ മെന്റ് ഇനത്തിൽ കൈപ്പറ്റിയ തുക	ക്യാമ്പ് നടന്ന സമയം/ തീയതി	ക്യാമ്പ് ഓഫീസർ	സ്പെഷൽ ക്യാമ്പ് അലവൻസ് ഇനത്തിൽ അനുവദിച്ച തുക 400/- per day	അക്കോമഡേഷൻ ഇനത്തിൽ അനുവദിച്ച തുക 750/- per day	കസ്റ്റോഡിയൻ ചാർജ്ജ് ഇനത്തിൽ അനുവദിച്ച തുക-ഒരു ഉത്തര പുസ്തകത്തിന് 5/-	ട്രാവലിംഗ് അലവൻസ് ഇനത്തിൽ അനുവദിച്ച തുക
മൂന്നാംവർഷ പ്രൊഫഷണൽ. എം.ബി. ബി.എസ് പാർട്ട് I & II/R/S Exam ജനുവരി 2019 & ഫെബ്രുവരി 2019 വാച്ചർ നം.224/ 24.5.19 തുക-164340	15166	ഗവ. മെഡിക്കൽ കോളേജ്, കോഴിക്കോട് 11/2/19 - 19/2/19	വിനീത്.ജി. അസിസ്റ്റന്റ്	9 ദിവസം x 400 = 3600	10 ദിവസം x 750 = 7500/-	2895x5= 14475	1178/- 10.2.19 & 19.2.19
	14494	ഗവ. മെഡിക്കൽ കോളേജ്, കോട്ടയം 11/2/19 - 19/2/19	ഹാരിസ് സോമൻ അസിസ്റ്റന്റ്	9 ദിവസം x 400 = 3600	11 ദിവസം x 750 = 8250/-	2085x5= 10425	1182/- 10/2/19 & 20.2.19
	35066	ഗവ.മെഡിക്കൽ കോളേജ്, തിരുവനന്തപുരം 5/3/19 - 19/3/19	ആരതി സി.ആർ. അസിസ്റ്റന്റ്	12 ദിവസം x 400 = 4800	14 ദിവസം x 750 = 10500/-	5550x5= 27750	1174/- 4/3/19 & 19/3/19
	31539	ഗവ.മെഡിക്കൽ കോളേജ്, കോട്ടയം 05/3/19 -	പ്രവീൺ പ്രസാദ് അസിസ്റ്റന്റ്	11 ദിവസം x 400 = 4400	16 ദിവസം x 750 = 12000/-	4875x5= 24375	1182/- 2/3/19 & 19/3/19

ക്യാമ്പ്	അഡ്വാനസ് / സെറ്റിൽ മെന്റ് ഇനത്തിൽ കൈപ്പറ്റിയ തുക	ക്യാമ്പ് നടന്ന സ്ഥലം/ തീയതി	ക്യാമ്പ് ഓഫീസർ	സ്പെഷൽ ക്യാമ്പ് അലവൻസ് ഇനത്തിൽ അനുവദിച്ച തുക 400/- per day	അക്കോമഡേഷൻ ഇനത്തിൽ അനുവദിച്ച തുക 750/- per day	കസ്റ്റോഡിയൻ ചാർജ്ജ് ഇനത്തിൽ അനുവദിച്ച തുക-ഒരു ഉത്തര പുസ്തകത്തിന് 5/-	റോലിംഗ് അലവൻസ് ഇനത്തിൽ അനുവദിച്ച തുക
		15/03/19					
	33252	ഗവ.മെഡിക്കൽ കോളേജ്, കോഴിക്കോട് 05/3/19 - 16/03/19	സൈനുദ്ദീൻ.പി അസിസ്റ്റന്റ്	9 ദിവസം x 400 = 3600	11 ദിവസം x 750 = 8250/-	6630x5= 33150	1178/- 4/3/19 & 16/3/19
രണ്ടാം വർഷ എം.ബി. ബി.എസ് R/S എക്സാം ഫെബ്രുവരി 2019 വാച്ചർ നം.2/9.4.19 തുക-77500/-	29500	ഗവ.മെഡിക്കൽ കോളേജ്, തിരുവനന്തപുരം 01/4/19 - 09/04/19	ആരതി സി.ആർ. അസിസ്റ്റന്റ്	11 ദിവസം x 400 = 4400	14 ദിവസം x 750 = 10500/-	6555x5= 32775/-	1174/- 29/3/19 & തിരികെ വന്ന തീയതി രേഖപ്പെടുത്തിയിട്ടില്ല
	21000	ഗവ.മെഡിക്കൽ കോളേജ്, കോട്ടയം 01/4/19 - 10/4/19	ധന്യ രാജ് അസിസ്റ്റന്റ്	9 ദിവസം x 400 = 3600	12 ദിവസം x 750 = 9000/-	3885x5= 19425/-	1182/- 31/3/19 & 11/4/19
	27000	ഗവ.മെഡിക്കൽ കോളേജ്, കോഴിക്കോട് 01/4/19 - 10/4/19	അരുൺ സി.വി. അസിസ്റ്റന്റ്	9 ദിവസം x 400 = 3600	11 ദിവസം x 750 = 8250/-	5565x5= 27825	1178/- 31.3.19 & 10.4.19
ഫൈനൽ ബിഡിഎസ് പാർട്ട് I ഡിഗ്രി R/S എക്സാം ജൂലൈ 2019 വാച്ചർ നം.599/3.8.19 തുക-33000 വാച്ചർ നം-1079/4.12.19 തുക-30310	12000+13069	ഗവ.ഡെന്റൽ കോളേജ്, കോഴിക്കോട് 05/8/19 - 11/8/19	ഹാരിസ് സോമൻ അസിസ്റ്റന്റ്	6 ദിവസം x 400 = 2400	8 ദിവസം x 750 = 6000/-	1950x5= 9750	1182/- 4/8/19 & 11/8/19
	8000+9289	ഗവ.ഡെന്റൽ കോളേജ്, തിരുവനന്തപുരം 05/8/19 - 9/8/19	സൈനുദ്ദീൻ.പി അസിസ്റ്റന്റ്	5 ദിവസം x 400 = 2000	6 ദിവസം x 750 = 4500/-	1155x5= 5775/-	1178/- 3/8/19 & 10/8/19
ഒന്നാം വർഷ എം.ബി.ബി.എസ് R/S എക്സാം ആഗസ്റ്റ് .2019 വാച്ചർ നം-767/17.9.19 തുക-92000	35000	ഗവ.മെഡിക്കൽ കോളേജ്, തിരുവനന്തപുരം 17/9/19 - 29/9/19	സൈനുദ്ദീൻ.പി അസിസ്റ്റന്റ്	11 ദിവസം x 400 = 4400	14 ദിവസം x 750 = 10500/-	5835x5= 29175/-	1178/- 15/9/19 & 30.9.19
	27000	കോട്ടയം ഗവ. മെഡിക്കൽ കോളേജ് 17/9/19 - 27/9/19	രാജേഷ് എസ്.നായർ അസിസ്റ്റന്റ്	10 ദിവസം x 400 = 4000	12 ദിവസം x 750 = 9000/-	2700x5= 13500	1178/- 13/9/19 & 30/9/19
	30000	ഗവ.മെഡിക്കൽ കോളേജ്, കോഴിക്കോട് 17/9/19 - 27/9/19	വിനീത്.ജി. അസിസ്റ്റന്റ്	12 ദിവസം x 400 = 4800	15 ദിവസം x 750 = 11250/-	5070x5= 25350	1182/- 16/9/19 & 30/9/19
				49200/-	115500/-	273750/-	

മേൽപ്രകാരം വിവിധ ഇനങ്ങളിൽ തുക അനുവദിക്കുന്നതിന് സർക്കാരിൽ നിന്നും മുൻകൂർ അനുമതി നേടിയതായി കാണുന്നില്ല.

കേരള സർവ്വീസ് ചട്ടം പാർട്ട് II, സെക്ഷൻ VI, Rule 37 പ്രകാരം A Daily allowance is a uniform allowance for each day of absence from head quarters, which is intended to cover the ordinary daily charge incurred by an officer in consequences of such absence.

Ordinary daily charge എന്നതിൽ cost of lodging and boarding and other incidental expenditure എന്നിവ ഉൾപ്പെടുന്നു.

സർക്കാർ ഉത്തരവ് (അ)7/2016/ധന.20.1.16 പ്രകാരം 1.2.16 മുതൽ ഗ്രേഡ് II(a), ഗ്രേഡ് II(b) ഉദ്യോഗസ്ഥർക്ക് അനുവദനീയമായ DA പ്രതിദിനം 320/- രൂപയാണ്. കെ.എസ്.ആറിനെ വ്യവസ്ഥകൾക്ക് വിരുദ്ധമായി സർവ്വകലാശാലയിലെ ഗ്രേഡ് IIa, IIb ജീവനക്കാർക്ക് ഡി.എ ആയി സ്പെഷൽ ക്യാമ്പ് അലവൻസ് എന്ന പേരിൽ പ്രതിദിനം 400/- രൂപയും അതോടൊപ്പം ലോഡ്ജിംഗ് അലവൻസ് 750/- രൂപയും കൂടി അനുവദിച്ചു വരുന്നു. ഡെയ് ലി അലവൻസ് എന്നതിൽ ലോഡ്ജിംഗ് ഉൾപ്പെടുമെന്നതിനാൽ സർവ്വകലാശാല ജീവനക്കാരുടെ പ്രാക്ടിക്കൽ

ഇഷ്യൂസ് പരിഗണിച്ച് ലോഡ്ജിംഗ് അലവൻസ് എന്ന പേരിൽ ആനുകൂല്യം അനുവദിക്കുന്നത് ക്രമപ്രകാരമല്ല. ഇപ്രകാരം സർവ്വകലാശാലയ്ക്ക് ചുവടെയുള്ള പട്ടികയിൽ കോളം നമ്പർ 5ൽ രേഖപ്പെടുത്തിയ പ്രകാരം 1,15,420/-രൂപ അധികചെലവ് സംഭവിച്ചിട്ടുണ്ട്. വിശദാംശം ചുവടെ ചേർക്കുന്നു.

1	2	3			4	5
ക്രമ നം	ക്യാമ്പ് ഓഫീസർ	സർവ്വകലാശാല അനുവദിച്ച തുക			കെ.എസ്.ആർ ചട്ടപ്രകാരം അനുവദിക്കേണ്ടത്	വ്യത്യാസം
		സ്റ്റേഷൻ ക്യാമ്പ് അലവൻസ്	ലോഡ്ജിംഗ് അലവൻസ്	ആകെ		
1	വിനിൽ.ജി. അസിസ്റ്റന്റ്	9 ദിവസം x 400 = 3600	10 ദിവസം x 750 = 7500/-	11100	10 ദിവസം x 320 = 3200	7900
2	ഹാരിസ് സോമൻ അസിസ്റ്റന്റ്	9 ദിവസം x 400 = 3600	11 ദിവസം x 750 = 8250/-	11850	11 ദിവസം x 320 = 3520/-	8330
3	ആരതി സി.ആർ. അസിസ്റ്റന്റ്	12 ദിവസം x 400 = 4800	14 ദിവസം x 750 = 10500/-	15300	14 ദിവസം x 320 = 4480/-	10820
4	പ്രവീൺ പ്രസാദ് അസിസ്റ്റന്റ്	11 ദിവസം x 400 = 4400	16 ദിവസം x 750 = 12000/-	16400	16 ദിവസം x 320 = 5120/-	11280
5	സൈനുദ്ദീൻ.പി അസിസ്റ്റന്റ്	9 ദിവസം x 400 = 3600	11 ദിവസം x 750 = 8250/-	11850	11 ദിവസം x 320 = 3520/-	8330
6	ആരതി സി.ആർ. അസിസ്റ്റന്റ്	11 ദിവസം x 400 = 4400	14 ദിവസം x 750 = 10500/-	14900	14 ദിവസം x 320 = 4480/-	10420
7	ധന്യ രാജ് അസിസ്റ്റന്റ്	9 ദിവസം x 400 = 3600	12 ദിവസം x 750 = 9000/-	12600	12 ദിവസം x 320 = 3840/-	8760
8	അരുൺ സി.വി. അസിസ്റ്റന്റ്	9 ദിവസം x 400 = 3600	11 ദിവസം x 750 = 8250/-	11850	11 ദിവസം x 320 = 3520/-	8330
9	ഹാരിസ് സോമൻ അസിസ്റ്റന്റ്	6 ദിവസം x 400 = 2400	8 ദിവസം x 750 = 6000/-	8400	8 ദിവസം x 320 = 2560/-	5840
10	സൈനുദ്ദീൻ.പി അസിസ്റ്റന്റ്	5 ദിവസം x 400 = 2000	6 ദിവസം x 750 = 4500/-	6500	6 ദിവസം x 320 = 1920/-	4580
11	സൈനുദ്ദീൻ.പി അസിസ്റ്റന്റ്	11 ദിവസം x 400 = 4400	14 ദിവസം x 750 = 10500/-	14900	14 ദിവസം x 320 = 4480/-	10420
12	രാജേഷ് എസ്.നായർ അസിസ്റ്റന്റ്	10 ദിവസം x 400 = 4000	12 ദിവസം x 750 = 9000/-	13000	12 ദിവസം x 320 = 3840/-	9160
13	വിനിൽ.ജി. അസിസ്റ്റന്റ്	12 ദിവസം x 400 = 4800	15 ദിവസം x 750 = 11250/-	16050	15 ദിവസം x 320 = 4800/-	11250
		49200	115500	164700	49280	1,15,420

സർവ്വകലാശാല ജീവനക്കാർക്ക് കേരള സർവ്വീസ് ചട്ടങ്ങൾ ബാധകമായിരിക്കെ ഇപ്രകാരം സർക്കാരിന്റെ മുൻകൂർ അനുമതിയില്ലാതെ അധിക തുക അനുവദിച്ചു വരുന്നതിന് വിശദീകരണം ആവശ്യപ്പെട്ട് നൽകിയ ഓഡിറ്റ് എൻക്വയറിക്കുള്ള (ഓഡിറ്റ് എൻക്വയറി നം .22/7.7.21) സർവ്വകലാശാലയുടെ മറുപടി ചുവടെ ചേർക്കുന്നു.

“പരീക്ഷ ജോലിയുടെ പ്രാധാന്യം, സവിശേഷതകൾ, അധിക ഉത്തരവാദിത്വം എന്നിങ്ങനെയുള്ള കാര്യങ്ങൾ പരിഗണിച്ചു കൊണ്ടാണ് അധ്യാപകർക്കും അന്യധ്യാപകർക്കും ഉയർന്ന പ്രതിഫലമോ മറ്റു ആനുകൂല്യങ്ങളോ നൽകുന്നത്. ഈ കാര്യങ്ങളിൽ സർക്കാരിന്റെ മുൻകൂർ അനുമതി തേടിയതായി കാണുന്നില്ല. സർവ്വകലാശാല ആക്ട് 2010(Act4 of 2011) അധ്യായം 4 Authorities of the University ലെ പാർ 23

Powers of Governing council ൽ sub para XXXV to prescribe honoraria, remunerations and fees and travelling and other allowances for paper setters, examiners and other examination staff, visiting faculty and for such other services rendered to the university. കേരള ആരോഗ്യ സർവ്വകലാശാല ഫസ്റ്റ് സ്റ്റാറ്റ്യൂട്ട്, 2013 അധ്യായം 2 officers of the university vice chancellor ൽ para 13 c Finance powers ൽ sub para xii “ to fix the remuneration and the travelling and oher allowances payable to persons engaged in the University business “ എന്നിവ പ്രകാരം തുക അനുവദനീയമാണ്”

സർവ്വകലാശാല ജീവനക്കാരുടെ വിഷയത്തിൽ സർവ്വകലാശാല നൽകിയ മേൽ മറുപടി താഴെ പറയുന്ന കാരണങ്ങളാൽ തൃപ്തികരമല്ല.

കേരള ആരോഗ്യ ശാസ്ത്ര സർവ്വകലാശാല ഫസ്റ്റ് സ്റ്റാറ്റ്യൂട്ട്, 2018 അധ്യായം 2 ഖണ്ഡിക 15 c ഫിനാൻഷ്യൽ പവേഴ്സിൽ ഉപഖണ്ഡിക xii പ്രകാരം വൈസ് ചാൻസലറുടെ അധികാരം വ്യക്തമാക്കിയിട്ടുണ്ടെങ്കിലും ഫസ്റ്റ് സ്റ്റാറ്റ്യൂട്ട് 2018 ചാപ്റ്റർ IV, ഖണ്ഡിക 92 ൽ The university employees shall as regards travelling allowances, be governed by the provisions contained in Kerala Service Rules, as ammended from time to time എന്നും രേഖപ്പെടുത്തിയിട്ടുണ്ട്. ഈ സാഹചര്യത്തിൽ ബഹുമാനപ്പെട്ട വൈസ് ചാൻസലർ, സർക്കാർ പുറപ്പെടുവിച്ച കെ.എസ്.ആറിലെ നിബന്ധനകൾക്ക് വിധേയമായി മാത്രമേ സ്റ്റാറ്റ്യൂട്ട് പ്രകാരമുള്ള പ്രത്യേക അധികാരമുപയോഗിച്ച് സർവ്വകലാശാല ജീവനക്കാരുടെ യാത്രാബത്ത വ്യവസ്ഥകൾ നിർണ്ണയിക്കാൻ പാടുള്ളൂ. കൂടാതെ സർവ്വകലാശാല ജീവനക്കാർക്ക് ഫിക്സ് ചെയ്ത അധിക ബത്തകൾ അനുവദിക്കുന്നതിന് സർക്കാരിൽ നിന്നും മുൻകൂർ അനുമതി ലഭ്യമാക്കിയിട്ടുണ്ട്. സർവ്വകലാശാല ജീവനക്കാർക്ക് ഇത്തരം ആനുകൂല്യങ്ങൾ നൽകുന്നതുമായി ബന്ധപ്പെട്ട് സർവ്വകലാശാല പ്രത്യേകം സ്റ്റാറ്റ്യൂട്ടുകളോ, ഓർഡിനൻസുകളോ റെഗുലേഷനുകളോ മറ്റോ പുറപ്പെടുവിച്ചിട്ടില്ല എന്നതിനാൽ ഈ വിഷയത്തിൽ സർക്കാരിന്റെ അനുമതി ലഭ്യമാക്കേണ്ടതാണ്.

### 3-7 സർവ്വകലാശാല യാത്രാബത്ത വ്യവസ്ഥകൾ- സർവ്വീസ് ചട്ടങ്ങൾക്കു വിരുദ്ധമായി ഉത്തരവുകൾ പുറപ്പെടുവിച്ച് ബത്തകൾ അനുവദിക്കുന്നു

#### Examination expenses – Valuation charges – Compliance – Special camp allowance

സർവ്വകലാശാലയുടെ വൈവിധ്യമാർന്ന ജോലികൾക്കായി സർവ്വകലാശാലയിലും സംസ്ഥാനതലത്തിൽ വ്യാപിച്ചു കിടക്കുന്ന അഫിലിയേറ്റഡ് കോളേജുകളിലും നിയമിതരാകുന്ന അധ്യാപക അനധ്യാപക ജീവനക്കാർക്ക് യാത്രാബത്ത നൽകുന്നതുമായി ബന്ധപ്പെട്ട് സർവ്വകലാശാല ആക്ട്, സ്റ്റാറ്റ്യൂട്ട്, സർവ്വകലാശാല ഉത്തരവുകൾ എന്നിവയിലെ വ്യവസ്ഥകൾ ചുവടെ നൽകുന്നു.

ആരോഗ്യസർവ്വകലാശാല ആക്ട് 2010	Kerala Health University Act section 77(1) (iii) without prior approval of the Govt university shall not grant any special pay, allowance and other extra remuneration of any description whatsoever including exgratia payment or other benefit having financial implications to any of its teachers, officials or other employees.
ഫസ്റ്റ് സ്റ്റാറ്റ്യൂട്ട് 2018	Chapter IV,para 91, applicability of KSR etc to the non teaching staff. (1) subject to the provision of the act, statutes, ordinance and regulations, the KSSSR-1958, KSR-1959, the kerala Govt servant conduct rules 1960 as ammended from time to time in so far as may be applicable except to the extend expressly provided for in the statutes, ordinances and regulations shall apply in the matter of all the service conditions of the university employees.
ഫസ്റ്റ് സ്റ്റാറ്റ്യൂട്ട് 2018	Chapter IV, para 92- Travelling allowance-The university employee shall as regards travelling allowance be governed by the provision contained in KSR, as ammended from time to time.
KSR Part II, Section VI	Daily Allowance is a uniform allowance for each day of absense from Head quarters, which is intended to cover the ordinary daily charge incurred by an officer in consequences of such absence.

കൂടാതെ ഗവേണിംഗ് കൗൺസിലിന്റെ വിവിധ യോഗങ്ങളിൽ യാത്രാബത്ത സംബന്ധിച്ച് തീരുമാനങ്ങളെടുത്തിട്ടുണ്ട്. സർവ്വകലാശാല യാത്രാ ബത്ത ഇനത്തിലെ വിവിധ തീരുമാനങ്ങൾ ചുവടെ ചേർക്കുന്നു.



ഗവേണിംഗ് കൗൺസിൽ തീരുമാനം നമ്പർ	തീരുമാനം
6.12	Staff attending duty at valuation camp are eligible for TA and Special Camp Allowance equivalent to one DA per day admissible at govt rate.
33.29	Revising exam remuneration  1.Chairman at central valuation camp- in addition to the existing Rs.3/- per valuation, Rs.700/- per day also will be paid.  2.Camp officer outside university Head Quarters- in addition to the special camp allowance, accommodation charges will be paid at the following rates.  i)Officer (Section Officer and above) Rs-1000 per day  ii)Others Rs.750/-per day

2019-20 സാമ്പത്തികവർഷം എക്സാം ഫിനാൻസ്, ജനറൽ ഫിനാൻസ് വൗച്ചറുകൾ പരിശോധിച്ചതിൽ യാത്രാബത്ത കണക്കാക്കുന്നതിൽ സർവ്വകലാശാല മേൽപ്പറഞ്ഞ വ്യവസ്ഥകൾക്കു വിരുദ്ധമായി തുക അനുവദിക്കുന്നതിന് ചില ഉദാഹരണങ്ങൾ ചുവടെ ചേർക്കുന്നു

3.7.1) സർവ്വകലാശാല പരീക്ഷാ ഡ്യൂട്ടി- 8 കി .മീറ്ററിനുള്ളിലെ യാത്രകൾക്ക് സ്പെഷൽ ക്യാമ്പ് അലവൻസ് അനുവദിക്കുന്നു

സർവ്വകലാശാല ഗവേണിംഗ് കൗൺസിൽ (ഗവേണിംഗ് കൗൺസിൽ-6.12) തീരുമാനപ്രകാരം Staff attending duty at valuation camp are eligible for TA & Special Camp Allowance equivalent to one DA per day admissible at government rate എന്നതാണ്.

കെ.എസ്.ആർ. Vol.I Part II Rule 57 പ്രകാരം Daily allowance may not be drawn for any day in which a government servant does not reach a point outside a radius of 8 Km from the duty point at his head quarters or if return to its from a similar point.

സർവ്വകലാശാല ഗവേണിംഗ് കൗൺസിൽ തീരുമാന പ്രകാരം സ്പെഷൽ ക്യാമ്പ് അലവൻസ് ഡിഎയ്ക്ക് സമാനമാണെന്നിരിക്കെ മേൽ വ്യവസ്ഥകൾക്ക് വിരുദ്ധമായി 8 കി.മീറ്ററിനുള്ളിലെ യാത്രകൾക്ക് സ്പെഷൽ ക്യാമ്പ് അലവൻസ് പ്രതിദിനം 400/-രൂപ നിരക്കിൽ അനുവദിച്ചതിന് ചില ഉദാഹരണങ്ങൾ ചുവടെ കൊടുക്കുന്നു.

വൗച്ചർ നം./തീയതി	ഉവാലധ്യവേറ്റർ	ക്യാമ്പ്	ക്യാമ്പിൽ പങ്കെടുത്ത തീയതി	അനുവദിച്ച തുക- സ്പെഷൽ ക്യാമ്പ് അലവൻസ് (spca)  400/- per day
904/ 30.10.19	ഡോ.രജനി ജോസ് അസോസിയേറ്റ് പ്രൊഫസർ ഗവ.മെഡിക്കൽ കോളേജ്, തൃശൂർ	കേരള ആരോഗ്യ ശാസ്ത്ര സർവ്വകലാശാല, തൃശൂർ	19/8/19 to 22/8/19	TA- ഇല്ല SPCA-2400
1003/ 18.11.19	ജെ.ജി.ജി, അസിസ്റ്റന്റ് പ്രൊഫസർ, ഗവ.മെഡിക്കൽ കോളേജ്. കോട്ടയം	ഗവ.ഡെന്റൽ കോളേജ്, കോട്ടയം	19/8/19, 22/8/19	TA- ഇല്ല SPCA -800
...	ഡോ.ജോസ് വി. സ്റ്റാൻലി അസിസ്റ്റന്റ്	ഗവ.ഡെന്റൽ കോളേജ്, കോട്ടയം	22/8/19	TA- ഇല്ല SPCA -200

	പ്രൊഫസർ, ഗവ.മെഡിക്കൽ കോളേജ്, കോട്ടയം			
...	ഡോ.സന്ദീപ് അബ്രഹാം വർഗ്ഗീസ്, അസി.പ്രൊഫസർ ഗവ.മെഡിക്കൽ കോളേജ്, കോട്ടയം	ഗവ.ഡെന്റൽ കോളേജ്, കോട്ടയം	16/8/19	TA- ഇല്ല SPCA -400
...	ഡോ.രാജേഷ്.പി.എസ്, അസി.പ്രൊഫസർ ഗവ.മെഡിക്കൽ കോളേജ്, കോട്ടയം	ഗവ.ഡെന്റൽ കോളേജ്, കോട്ടയം	13/8/19 15/8/19 16/8/19 17/8/19	TA- ഇല്ല SPCA -1200
...	ഡോ.ഇന്ദു.എം, അസി.പ്രൊഫസർ ഗവ.മെഡിക്കൽ കോളേജ്, കോട്ടയം	ഗവ.ഡെന്റൽ കോളേജ്, കോട്ടയം	13/8/19 14/8/19 15/8/19	TA- ഇല്ല SPCA -1200
...	ഡോ.ബോബി ജോൺ, അസി.പ്രൊഫസർ ഗവ.മെഡിക്കൽ കോളേജ്, കോട്ടയം	ഗവ.ഡെന്റൽ കോളേജ്, കോട്ടയം	13/8/19 to 17/8/19	TA- ഇല്ല SPCA -2000

ഇതു സംബന്ധിച്ച് നൽകിയ ഓഡിറ്റ് എൻക്വയറി നം.39/13.8.2021ന് മറുപടിയായി 'No.292/Exam Fin.- Remuneration/ 2012 dated 1/8/12 ഉത്തരവ് പ്രകാരം 50 കി.മീ. പരിധിയുള്ളിൽ വരുന്ന ഇവാല്യുവേറ്റേഴ്സിന് സ്പെഷൽ ക്യാമ്പ് അലവൻസിന് അർഹതയുണ്ട്' എന്നാണ് സർവ്വകലാശാല അറിയിച്ചിട്ടുള്ളത്. എന്നാൽ കേരള ആരോഗ്യശാസ്ത്ര സർവ്വകലാശാല ആക്ട് വകുപ്പ് 77(1) (iii) പ്രകാരം സർക്കാരിന്റെ മുൻകൂർ അനുമതിയില്ലാതെ സർവ്വകലാശാല ഫിക്സ് ചെയ്ത സ്പെഷൽ ക്യാമ്പ് അലവൻസ് അനുവദിക്കാവുന്നതല്ല.

3.7.2) 24 മണിക്കൂറിനുള്ളിലെ യാത്രകൾക്ക് മിനിമം ടി. എ.യോടൊപ്പം സ്പെഷൽ ക്യാമ്പ് അലവൻസ് അനുവദിക്കുന്നു.

സർവ്വകലാശാല ഗവേണിംഗ് കൗൺസിൽ (GC-6.12) തീരുമാന പ്രകാരം staff attending duty at valuation camp are eligible for TA & special camp allowance equivalent to one DA per day admissible at government rate എന്നതാണ്.

As per KSR, Part II, Rule 56, as the officer has returned to his Head Quarter with in 24 hours , it will be treated as a days journey. As the officer has claimed 1 DA for the journey alone, no claim for DA for halt will be admissible within a period of 24 hours. DA for journey + DA for halt shall not exceed 1 DA for journeys within 24 hours.

എന്നാൽ എക്സാം ഫിനാൻസ് വിഭാഗത്തിന്റെ യാത്രാബത്ത ബില്ലുകൾ പരിശോധിച്ചതിൽ 24 മണിക്കൂറിനുള്ളിലെ യാത്രകൾക്ക് ഒരു ഡിഎ നൽകിയതിനോടൊപ്പം സ്പെഷൽ ക്യാമ്പ് അലവൻസ് കൂടി നൽകി കാണുന്നു. ചില ഉദാഹരണങ്ങൾ ചുവടെ ചേർക്കുന്നു.

വായ്പർ നം/ തീയതി, തുക	ഇവാല്യുവേറ്റർ	യാത്ര ചെയ്ത തീയതികളും യാത്രയുടെ വിശദാംശങ്ങളും	ടിഎ
826/5.10.19 തുക-360531/-	ഡോ.ആഷിർ കെ.ആർ.  റീഡർ, കെ.എം.സി.ടി, ഡെന്റൽ കോളേജ്, മൂക്കം	5/8/19, 6/8/19, 7/8/19 മൂക്കം - കോഴിക്കോട് മെഡിക്കൽ കോളേജ് & മടക്കം	TA-3x350= 1050  SPCA - 3x400= 1200
	മനോജ് വെങ്ങല, പ്രൊഫസർ, കെ.എം.സി.ടി.കോളേജ്,	6/8/19, 7/8/19  മൂക്കം - കോഴിക്കോട് മെഡിക്കൽ കോളേജ് & മടക്കം	TA-2x350= 700  SPCA 2x400= 800

	ഡോ.സുദീപ് സി.ബി, റീഡർ ശ്രീ.ആഞ്ജനേയ ഡെന്റൽ കോളേജ്, മൊടക്കല്ലൂർ	5/8/19, 6/8/19, 7/8/19, 8/8/19, 9/8/19, 10/8/19  മൊടക്കല്ലൂർ- കോഴിക്കോട് മെഡിക്കൽ കോളേജ് & മടക്കം	ടി.എ-6x350= 2100  SPCA 6x400=2400
	ധന്യ മുരളീധരൻ, കെ.എം.സി.ടി, ഡെന്റൽ കോളേജ്, മുക്കം	5/8/19, 6/8/19, 7/8/19, 8/8/19, 9/8/19 മുക്കം - കോഴിക്കോട് മെഡിക്കൽ കോളേജ്	TA-5x350= 1750  SPCA 5x400=2000
	ഡോ.നസീം.കെ.ടി, റീഡർ, കെ.എം.സി.ടി, ഡെന്റൽ കോളേജ്	5/8/19, 6/8/19, 7/8/19 മുക്കം- കോഴിക്കോട് മെഡിക്കൽ കോളേജ് & മടക്കം	TA-4x350= 1400  SPCA 3.5x400 = 1400
	ഡോ.സരപ എസ്.മാധവൻ, റീഡർ, ശ്രീ ആഞ്ജനേയ ഇൻസ്റ്റിറ്റ്യൂട്ട് ഓഫ് ഡെന്റൽ സയൻസ്	5/8/19, 6/8/19, 7/8/19 മൊടക്കല്ലൂർ- കോഴിക്കോട് മെഡിക്കൽ കോളേജ് & മടക്കം	TA-3x350= 1050  SPCA 3x400= 1200
905/30.10.19  Rs.6,10,810/-	ഡോ. ഐപ്പ് സാബു കെ, റീഡർ, പി.എസ്.എം. കോളേജ് ഓഫ് ഡെന്റൽ സയൻസ് & റിസർച്ച്, അക്കിക്കാവ്, തൃശൂർ	13/8/19, 14/8/19, 16/8/19, 17/8/19, 19/8/19, 20/8/19  അക്കിക്കാവ്- കേരള ആരോഗ്യ ശാസ്ത്ര സർവ്വകലാശാല & മടക്കം	TA-6x350= 2100  SPCA 6x400=2400
	ഡോ.രാജീവ്.കെ.ജി. റീഡർ, പി.എസ്.എം. കോളേജ്, അക്കിക്കാവ്	13/8/19, 14/8/19, 15/8/19, 16/8/19, 17/8/19, 19/8/19, 20/8/19, 21/8/19, 22/8/19  അക്കിക്കാവ്- കേരള ആരോഗ്യ ശാസ്ത്ര സർവ്വകലാശാല & മടക്കം	TA-9x350= 3150  SPCA 9x400=3600
1003/18.11.19	ഡോ.രതി ഗോപകുമാർ, റീഡർ, നൂറൽ ഇസ്ലാം കോളേജ്, നെയാറ്റിൻക	19/8/19  20/8/19 ഗവ.ഡെന്റൽ കോളേജ്,	TA-2x350= 700  SPCA 2x400=800

		തിരുവനന്തപുരം & മടക്കം	
	സൽമ.പി.എം., അസോസിയേറ്റ് പ്രൊഫസർ, എലിംസ് കോളേജ്	5/8/19, 6/8/19, 7/8/19, 8/8/19 , 10/8/19 കേരള ആരോഗ്യ ശാസ്ത്ര സർവ്വകലാശാല, തൃശൂർ & മടക്കം	
	വിജിഷ് ഗോവിന്ദൻ, അസോസിയേറ്റ് പ്രൊഫസർ, കെ.ടി.എൻ. കോളേജ്, പാലക്കാട്	5/8/19, 6/8/19, 7/8/19, 8/8/19 , 9/8/19 കേരള ആരോഗ്യ ശാസ്ത്ര സർവ്വകലാശാല, തൃശൂർ & മടക്കം	TA-5x350= 1750 SPCA 5x400=2000

ഇപ്രകാരം അനുവദിക്കുന്നതിന് വിശദീകരണം ലഭ്യമാക്കുന്നതിന് വേണ്ടി നൽകിയ ഓഡിറ്റ് എൻക്വയറികൾക്ക് (37/5.8.21,39/13.8.2021) സർവ്വകലാശാല ലഭ്യമാക്കിയ മറുപടി ചുവടെ ചേർക്കുന്നു.

സർവ്വകലാശാല ഉത്തരവ് നം.292/Exam-fin/Remuneration/2012 തിയതി.1.8.12 ലെ - ക്രമ നം.2 പ്രകാരം special camp allowance equivalent to one DA admissible at Government rate payable to the evaluators, chairman/ co-ordinators and other staff attending Centralised valuation camp duty within 50km from their head quarters എന്നു പറയുന്നുണ്ട്. ക്രമനം.5 പ്രകാരമുള്ള "chairman/ co-ordinator and other officials attending centralised valuation camp duty within 50 kms are eligible for special camp allowance as per hours of halt " എന്നതിന്റെയും അടിസ്ഥാനത്തിലാണ് തുക അനുവദിക്കുന്നത് .

എന്നാൽ കെ.എസ്.ആരിലെ വ്യവസ്ഥ പ്രകാരം ജീവനക്കാരൻ ആസ്ഥാനകേന്ദ്രത്തിനു ചുറ്റും 8കിലോമീറ്ററിനുള്ളിൽ യാത്രകൾ ചെയ്യാൽ അതിനു സാധാരണഗതിയിൽ യാത്രാപ്പട്ടിയോ, മറ്റേതെങ്കിലും പ്രതിഫലമോ ബത്തയോ ലഭിക്കുന്നതല്ല. കൂടാതെ മിനിമം ടി.എ എന്നത് ഒരു ഡി.എ ആണ്. മേൽപറഞ്ഞതു പ്രകാരം കേരള സർവ്വീസ് ചട്ടങ്ങൾക്കു വിരുദ്ധമായി ഉത്തരവുകൾ പുറപ്പെടുവിച്ച് അനർഹമായി തുക അനുവദിക്കുന്നത് പുന: പരിശോധിക്കേണ്ടതാണ്.

3.7.3. യാത്രകൾക്ക് മൈലേജ് അലവൻസിനോടൊപ്പം ഇൻസിഡന്റിൽ എക്സ്പെൻസ് അനുവദിക്കുന്നത്  
Academic & Administrative Expenses- academic- compliance- Travel & Other allowances

As per KSR, Part II, Rule 20(a) as mileage allowance contains an element of charges for incidental expenses also, no incidental charges will be admissible in addition to the mileage allowances. എന്നാൽ മൈലേജ് അലവൻസിനോടൊപ്പം ഇൻസിഡന്റിൽ എക്സ്പെൻസസ് കൂടി അനുവദിച്ചതിന് ചില ഉദാഹരണങ്ങൾ ചുവടെ ചേർക്കുന്നു.

വൗച്ചർ നം./തീയതി പരിശോധകൻ	ഡ്യൂട്ടി	അനുവദിച്ച തുക			Incidental Charge ഇനത്തിൽ അനർഹമായി അനുവദിച്ചത്
		ഇൻസിഡന്റിൽ ചാർജ്ജ്	മൈലേജ് അലവൻസ്	ആകെ	
വൗച്ചർ.നം.ബിപി 00526/25.6.19 Rs.3,81,212/-					
1) ഡോ.സുജ എബ്രഹാം അസോസിയേറ്റ് പ്രൊഫസർ, നിർമ്മല കോളേജ്, മുറ്റാറ്റുപുഴ	എലിംസ്, തൃശൂർ	200	85x2=170	370	400
	7/12/19- Bus- 85 കി.മീ. & മടക്കം	200	85x2=170	370	
2) ഡോ.എജെഎം.ക്രിസ്റ്റീന, പ്രിൻസിപ്പൽ, അഹല്യ സ്കൂൾ ഓഫ് ഫാർമസി	ജംല സലാഫിയ പള്ളിക്കൽ	200	127x2= 254	454	400
	1/02/19- ട്രെയിനി-127 കി.മീ.6 എഎം - 6 പിഎം. & മടക്കം	200	127x2=254	454	
3). അൻഷി ആന്റണി, അസി.പ്രൊഫസർ, സെന്റ് ജോസഫ് കോളേജ് ഓഫ് ഫാർമസി, ചേർത്തല അക്കൗണ്ട് നം.	എഴുത്തച്ഛൻ കോളേജ് ഓഫ് ഫാർമസ്യൂട്ടിക്കൽ സയൻസ്, തിരുവനന്തപുരം	200	196x2=392	592	400
	5/2/19-റോഡ്-196	200	196x2=392	592	

67305872550	കി.മീ. & മടക്കം				
വൗച്ചർ.നം./തീയതി					
2179/6.3.2020 - 4,74,766/-					
4). ഡോ.ഹർഷജീവൻ, മെഡിക്കൽ ട്രസ്റ്റ് ഹോസ്പിറ്റൽ, കൊച്ചി  അക്കൗണ്ട് നം. 13160100180170	ആലപ്പുഴ ഗവ.മെഡിക്കൽ കോളേജ്	200	65x2=130	330	400
	18/12/2019- കാർ- 65 കി.മീ. & മടക്കം	200	65x2=130	330	
5). ഡോ.ശോഭനകുമാരി കെ, പ്രൊഫസർ & ഹെഡ് ഓഫ് ദി ഡിപ്പാർട്ട്മെന്റ്  ഗവ.ടി.ഡി.മെഡിക്കൽ കോളേജ്, ആലപ്പുഴ,  അക്കൗണ്ട് നം. 57011330478	ശ്രീഗോകുലം, മെഡിക്കൽ കോളേജ്, തിരുവനന്തപുരം	200	126x2=252	452	400
	21/1/2020 കാർ- 126 കി.മീ. & മടക്കം	200	126x2=252	452	
6) ഡോ.സെലീൻ എം. ഐ. ഗവ.ടി.ഡി മെഡിക്കൽ കോളേജ്, ആലപ്പുഴ  അക്കൗണ്ട് നം. 57011349286	ശ്രീഗോകുലം, മെഡിക്കൽ കോളേജ്, തിരുവനന്തപുരം	200	126x2=252	452	400
	21/1/2020 കാർ- 126 കി.മീ. & മടക്കം	200	126x2=252	452	
7). ഡോ.ഷാനവാസ് എ. ടി.ഡി മെഡിക്കൽ കോളേജ്, ആലപ്പുഴ  അക്കൗണ്ട് നം. 20138941410	കാർക്കോണം സോമർവെൽ സിഎസ്ഐ മെഡിക്കൽ കോളേജ്	200	180x2=360	560	400
	16.1.2020 കാർ-180 കി.മീ. & മടക്കം	200	180x2=360	560	
8). ഡോ.ലോല രാസ്  ഗവ.മെഡിക്കൽ കോളേജ്, തൃശ്ശൂർ  അക്കൗണ്ട് നം.30022356696	ഗവ.മെഡിക്കൽ കോളേജ് എറണാകുളം	200	65x2=130	330	400
	5/12/19- 65 കി.മീ & മടക്കം	200	65x2=130	330	
9). ഡോ.ഷനോജ്. എം.  അസി.പ്രൊഫസർ എകെജി സിഐഎച്ച്എസ് മാവിലായി  അക്കൗണ്ട് നം. 67274264577	ബഥനി നവജീവൻ കോളേജ് ഓഫ് ഫിസിയോതെറാപ്പി തിരുവനന്തപുരം	479x0.8= 383	479x2=958	1341	383
	1/11/2019 - 479 കി.മീ. റോഡ് & മടക്കം	479x0.8= 383	ടെയിൻ നിരക്ക്- 966	1349	

10) ഡോ.നിതിൻ പി അസി.പ്രൊഫസർ, കോളേജ് ഓഫ് ഫിസിയോതെറാപ്പി, വൈക്കം അക്കൗണ്ട് നം. 28341010004757	ഇഎസ് കോളേജ്, പെരിന്തൽമണ്ണ 1/12/19- 2 പിഎം-169 കി.മീ. 2/12/19 -റോഡ് 2.30 പിഎം to 3.30 പിഎം	200 200	169x2=338 169x2=338	538 538	400
വ.നം.2284/24.3.2020 4,28,178/- രൂപ					
11) ഡോ.ബി.ദിനേഷ്കുമാർ പ്രൊഫസർ, സെന്റ് ജയിംസ് കോളേജ്, ചാലക്കുടി	സിപിഎഎസ് കോട്ടയം 15/1/2020- റോഡ് 95 കി.മീ. & മടക്കം	200 200	95x2=190 95x2= 190	390 390	400
12) ഡോ.സിറാജുദ്ദീൻ എം.കെ. പ്രൊഫസർ, ജാമിയ സലാഫിയ ഫാർമസി കോളേജ്, പുളിക്കൽ	പ്രൈ കോളേജ് ഓഫ് ഫാർമസി 9/12/19-റോഡ്-117 കി.മീ. 6പിഎം to 11 പിഎം 10/12/19	200 200	117x2=234 117x2=234	434 434	400
13) ഡോ.ആർ.ബിനോ കിങ്സ്ലി, പ്രിൻസിപ്പൽ എലിംസ് കോളേജ് ഓഫ് ഫാർമസി, തൃശൂർ	ശ്രീസന്റ് കോളേജ് ഓഫ് ഫാർമസി 4/12/19 തൃശൂർ - കണ്ണൂർ 235 കി.മീ.	200 200	235x2=470 235x2=470	670 670	400
14) ഡോ.സുനിൽ ജോൺ, തൈക്കാട്ടിൽ അസോസിയേറ്റ് പ്രൊഫസർ, ഗവ.ആയുർവ്വേദ മെഡിക്കൽ കോളേജ്, തൃപ്പൂണിത്തുറ	ശാന്തിഗിരി കോളേജ്, പാലക്കാട് 27/11/19 എറണാകുളം- പാലക്കാട്- 144 കി.മീ. & മടക്കം	200 200	144x2=288 144x2=288	488 488	400
					5583/-

മേൽ അപാകത സംബന്ധിച്ച് നൽകിയ ഓഡിറ്റ് എൻക്വയറി നമ്പർ 35/5.8.2021ന് മറുപടിയായി മൈലേജ് എക്സ്പെൻസിനോടൊപ്പം ഇൻസിഡന്റിൽ എക്സ്പെൻസസ് നൽകിയത് നോട്ടപ്പിടിക്കാൻ മൂലമാണെന്ന് അറിയിച്ചിട്ടുണ്ട്. മൈലേജ് അലവൻസിനോടൊപ്പം ഇൻസിഡന്റിൽ എക്സ്പെൻസസ് അനുവദിച്ചു വഴി സർവ്വകലാശാലയ്ക്കുണ്ടായ നഷ്ടം 5583/- രൂപ ബന്ധപ്പെട്ടവരിൽ നിന്നും ഈടാക്കി സർവ്വകലാശാല ഫണ്ടിൽ അടവാക്കി വിവരം അറിയിക്കേണ്ടതാണ്.

3.7.4) സർവ്വകലാശാല ടി.എ.- എക്സാം ഫിനാൻസ്, ജനറൽ ഫിനാൻസ് വിഭാഗങ്ങളിൽ ടാക്സി യാത്രയ്ക്ക് വ്യത്യസ്ത രീതിയിൽ തുക അനുവദിക്കുന്നത്

#### Examination expenses – Valuation charges – Compliance – Travelling allowance – CV camp

സർവ്വകലാശാല ഗവേണിംഗ് കൗൺസിൽ 18.3.11ലെ 3-ാമത് യോഗത്തിലെ അജണ്ട 3.3.2, 3.3.3 എന്നിവയിൽ വിവിധ അക്കാദമിക് അംഗങ്ങൾ, യൂണിവേഴ്സിറ്റി ഇൻസ്പെക്ഷൻ ടീം എന്നിവർക്ക് ടാക്സി യാത്രയ്ക്ക് അനുവദിക്കുന്ന ട്രാവലിംഗ് അലവൻസ് നിശ്ചയിച്ചിട്ടുണ്ട്. ആയതു പ്രകാരം Taxifare as fixed by government from time to time will be entitled for travel between places not connected by rail against production of proof of such travel എന്നാണ് നിശ്ചയിച്ചത്. കൂടാതെ U.O.നം.292/exam-Fin/KUHS/2011തീയതി 8.7.14, KUHS /ExamGen /5358/GC/2015 (10) dt 18.11.15 (17.1.17തീയതിയിലെ Senate I, Appendix IV, Chapter VI, TRAVELLING ALLOWANCE) പ്രകാരം വിവിധ പരീക്ഷകളുടെ നടത്തിപ്പിനായി നിയോഗിക്കുന്ന അംഗങ്ങൾക്കുള്ള ടാക്സി നിരക്കുകൾ നിശ്ചയിച്ചത് ചുവടെ ചേർക്കുന്നു.

The External Examiners appointed for various practical examinations/ valuation duty from outside state who travel by Air/Train are eligible for Taxifare from their HQ to Airport /Railwaystation,Airport /Railwaystation to examinations/ valuation centre and return as follows. Taxi fare for local conveyance shall be paid for both ways on the basis of onward taxi tripsheet or pre-paid taxi receipt.

On production of prepaid Taxi Tripsheet	Actual amount
On production of Taxi Trip sheet	as per government approved rate (Rs.12/km now)

മേൽപ്രകാരം സർവ്വകലാശാലയിലെ വിവിധ ആവശ്യങ്ങൾക്കു വേണ്ടി നിയോഗിക്കപ്പെടുന്ന വ്യക്തികൾക്ക് ഒരേ രീതിയിലാണ് ടാക്സി യാത്രയ്ക്കുള്ള യാത്രാബത്ത കണക്കാക്കുന്നത്/നിശ്ചയിച്ചിട്ടുള്ളത് എന്നിരിക്കെ സർവ്വകലാശാലയിലെ ജനറൽ ഫിനാൻസ് വിഭാഗത്തിലും, എക്സാ ഫിനാൻസ് വിഭാഗത്തിലും ടാക്സി യാത്രയ്ക്കുള്ള യാത്രാബത്ത വ്യത്യസ്ത രീതിയിൽ കണക്കാക്കി നൽകുന്നതിന് ചില ഉദാഹരണങ്ങൾ ചുവടെ ചേർക്കുന്നു.

ജനറൽ ഫിനാൻസ് വിഭാഗം

ക്രമ നമ്പർ നം/ തിയതി		യാത്ര	ആകെ അനുവദിച്ച തുക	കുറിപ്പുകൾ	
1	<p>വ.നം.ബി.പി. 1308/28.10.19</p> <p>3,10,267/-</p> <p>ഇൻസ്പെക്ഷൻ ഡ്യൂട്ടി</p>	<p>ഡോ.കെ.എം. മുബാരക്</p> <p>പ്രൊഫസർ &amp; ഹെഡ് ഓഫ് ദി ഡിപ്പാർട്ട്മെന്റ്, ഗവ.മെഡിക്കൽ കോളേജ്, കോഴിക്കോട്</p>	<p>23/6/19-</p> <p>കോഴിക്കോട് മെഡിക്കൽ കോളേജ് - അൽ അസർ, മെഡിക്കൽ കോളേജ്, തൊടുപുഴ- 215 കി.മീ.- ടാക്സി</p> <p>ഇൻസിഡന്റൽ ചാർജ്ജ്- 200</p> <p>മിനിമം ചാർജ്ജ് - 150</p> <p>210x12 - 2520</p> <p>2870</p> <p>24/6/19-</p> <p>അൽ അസർ മെഡിക്കൽ കോളേജ്, തൊടുപുഴ- കോഴിക്കോട് മെഡിക്കൽ കോളേജ്</p> <p>ഇൻസിഡന്റൽ ചാർജ്ജ് -200</p> <p>മിനിമം ചാർജ്ജ് - 150</p> <p>210x12 - 2520</p> <p>2870</p>	5740	<p>ആദ്യത്തെ 5 കിലോമീറ്ററിന് മിനിമം ചാർജ്ജ് 150/- രൂപയും പിന്നീടുള്ള കിലോ മീറ്ററുകൾക്ക് കിലോമീറ്ററിന് 12/- രൂപ നിരക്കിലും യാത്രാബത്ത കണക്കാക്കിയിരിക്കുന്നു.</p>
2	<p>വ.നം.2179/ 6.3.2020</p> <p>4,74,766/-</p> <p>ഇൻസ്പെക്ഷൻ ഡ്യൂട്ടി</p>	<p>മാത്യൂസ് ജി വാടർത്ത്</p> <p>അസിസ്റ്റന്റ് പ്രൊഫസർ, ലിംസർ, അങ്കമാലി</p>	<p>19/12/19</p> <p>അങ്കമാലി - കെ.എം.സി.ടി, മുക്കം</p> <p>180 കി.മീ.-കാർ &amp; മടക്കം</p> <p>ഇൻസിഡന്റൽ ചാർജ്ജ് - 200</p> <p>180x2 - 360 (മൈലേജ് അലവൻസ്)</p> <p>“ ഇൻസിഡന്റൽ</p>	1120	

			ചാർജ്ജ്- 200 180x2 - 360 (മൈലേജ് അലവൻസ്) 1120		
3	" "	ഡോ.വിജയലക്ഷ്മി എം.ടി, പ്രൊഫസർ ഓഫ് ഫിസിയോളജി, ഗവ.മെഡിക്കൽ കോളേജ്, തൃശൂർ (ടൂറിസ്റ്റ് ടാക്സി രസിറ്റ് കെ.എൽ-08/ബിടി-2345 2/7/19 - 3600/-)	2/7/2019 ഗവ.മെഡിക്കൽ കോളേജ്, തൃശൂർ- ശ്രീനാരായണ ഇൻസ്റ്റിറ്റ്യൂട്ട് ഓഫ് മെഡിക്കൽ സയൻസ് അങ്കമാലി - 65 കി.മീ-കാർ & മടക്കം ഇൻസിഡന്റൽ ചാർജ്ജ് - 200 മിനിമം ചാർജ്ജ് 150 60x12 - 720 1070 " " 1070 2140	2140	ആദ്യത്തെ 5 കിലോ മീറ്ററിന് മിനിമം ചാർജ്ജ് 150/- രൂപയും പിന്നീടുള്ള കിലോ മീറ്ററുകൾക്ക് കിലോമീറ്ററിന് 12/- രൂപ നിരക്കിലും യാത്രാബത്ത കണക്കാക്കിയിരിക്കുന്നു.
4	വൗച്ചർ.നം.ബിപി 2284/24.3.20 4,28,178/- ഇൻസ്പെക്ഷൻ ഡ്യൂട്ടി	ഡോ.കെ.പ്രേമലത, പ്രൊഫസർ, കോളേജ് ഓഫ് ഫാർമസ്യൂട്ടിക്കൽ സയൻസ്, കണ്ണൂർ Prof. College of Pharmaceutical Science, Kannur	17/12/19 ഗവ.മെഡിക്കൽ കോളേജ്- ഡിഎംഡബ്ല്യുഐഎംഎസ് കോളേജ് ഓഫ് ഫാർമസി, വയനാട്- 158 കി.മീ.-ടാക്സി & മടക്കം- 18.12.19 ഇൻസിഡന്റൽ ചാർജ്ജ് - 200 158x2 (മൈലേജ് അലവൻസ്) - 316 516 " " 516 1032	1032	

എക്സാം ഫിനാൻസ് വിഭാഗം

ക്രമ നമ്പർ	വൗച്ചർ നം/തീയതി	പരീക്ഷകർ	യാത്ര തീയതി	അനുവദിച്ച തുക
1	വൗച്ചർ നം.00462/ 10.7.19	ഡോ.സതീഷ് ബാബു പ്രൊഫസർ, ജെജെഎംഎംസി ദേവാങ്കര	2/6/19 to 4/6/19 ദേവാങ്കര - ബാംഗ്ലൂർ എയർപോർട്ട് - 310 കി.മീ.& മടക്കം	310x12x2 = 7,440
2	" "	ഡോ.മഞ്ജുനാഥ് ബി.എച്ച്. പ്രൊഫസർ, മുരഗ രാജേന്ദ്ര മെഡിക്കൽ കോളേജ്, ദേവാങ്കര	27/5/19 to 29/5/19 ദേവാങ്കര - ബാംഗ്ലൂർ എയർപോർട്ട് & ബാംഗ്ലൂർ എയർപോർട്ട് -	285x12x2 = 6,840 285x12x2 = 6,840 Limited to 8,450/-



			ദേവാങ്കര	
3		ഡോ.അമൃതകുമാരി പ്രൊഫസർ, മൈസൂർ മെഡിക്കൽ കോളേജ്	26/5/19 to 29/5/19  മൈസൂർ- ബാംഗ്ലൂർ എയർപോർട്ട്  & ബാംഗ്ലൂർ എയർപോർട്ട്- മൈസൂർ	184x12x2 = 4,416  184x12x2 = 4,416  8,832  Limited to 8,500/-
4		ഡോ.നന്ദിനി ബഹാരി, എം.ഡി, ഷാ ഗവൺമെന്റ് മെഡിക്കൽ കോളേജ്, ജാമനഗർ	25/9/19 to 27/9/19  ജാമനഗർ to അഹമ്മദാബാദ്  &  അഹമ്മദാബാദ് - ജാമനഗർ	316x12x2 = 7,584  316x12x2 = 7,584  15168

ഇപ്രകാരം സർവ്വകലാശാലയിലെ ഇരു വിഭാഗങ്ങളിൽ വ്യത്യസ്ത രീതിയിൽ യാത്രാബത്ത അനുവദിക്കുന്നത് സംബന്ധിച്ച് നൽകിയ ഓഡിറ്റ് എൻക്വയറി നം.36/2019-20 തീയതി 05.08.2021 ന് സർവ്വകലാശാല നൽകിയ വിശദീകരണം ചുവടെ ചേർക്കുന്നു.

"ജനറൽ ഫിനാൻസ് വിഭാഗത്തിൽ ടാക്സി യാത്രകൾക്കുള്ള യാത്രാബത്ത അനുവദിക്കുന്നത്, സർവ്വകലാശാലയിലെ വിവിധ ആവശ്യങ്ങൾക്കായി നിയോഗിക്കപ്പെടുന്ന വ്യക്തികളുടെ ആസ്ഥാനമന്ദിരത്തിൽ നിന്നും ജോലിക്ക് നിയോഗിച്ച സ്ഥലത്തേക്കും തിരിച്ചുള്ള ദൂരം കണക്കാക്കിയ ശേഷം കിലോമീറ്ററിന് സർക്കാർ നിശ്ചയിച്ച നിരക്കുകൾ പ്രകാരമാണ്. എന്നാൽ എക്സാം ഫിനാൻസ് വിഭാഗത്തിൽ ടാക്സി യാത്ര അനുവദിക്കുന്നത് ഭൂരിഭാഗവും മറ്റു സംസ്ഥാനങ്ങളിൽ നിന്നും വരുന്ന എക്സ്റ്റേണൽ എക്സാമിനേഴ്സിന് ആയതിനാൽ സ്ഥാപനത്തിൽ നിന്നും എയർപോർട്ട്/റെയിൽവേസ്റ്റേഷൻ എന്നിവിടങ്ങളിലേക്കും തിരിച്ചുള്ള ടാക്സിയത്ര ഒരു റൗണ്ട് ട്രിപ്പ് ആയി കണക്കാക്കിയാണ് ഗവേണിംഗ് കൗൺസിൽ യു.ഒ. നം.18/11/2015 ലെ KUHS/EXAMGEN/5358/GC/2015(10) ഓർഡർ പ്രകാരം നൽകി വരുന്നത്."

സർവ്വകലാശാലയുടെ ഈ മറുപടി അംഗീകരിക്കത്തക്കതല്ല. കാരണം സർവ്വകലാശാലയുടെ വിവിധ ആവശ്യങ്ങൾക്കായി നിയോഗിക്കപ്പെടുന്ന വ്യക്തികൾ ഒരേ യാത്രാമാർഗ്ഗം സ്വീകരിക്കുന്ന അവസരത്തിൽ ഇരു വിഭാഗങ്ങളിൽ (ജനറൽഫിനാൻസ്, എക്സാംഫിനാൻസ്) യാത്രാബില്ലുകൾ തയ്യാറാക്കി എന്ന ഒറ്റ കാരണത്താൽ രണ്ടു രീതിയിൽ യാത്രാബത്ത കണക്കാക്കി തുക അനുവദിക്കുന്നത് ശരിയായ നടപടിയല്ല. ഇൻസ്പെക്ഷൻ ടീമിന് അനുവദിക്കേണ്ട തുക സംബന്ധിച്ച ഗവേണിംഗ് കൗൺസിൽ തീരുമാനത്തിലും, മറുപടിയിൽ സൂചിപ്പിച്ച എക്സ്റ്റേണൽ എക്സാമിനർമാരുടെ സർവ്വകലാശാല ഉത്തരവിലും വളരെ വ്യക്തമായ രീതിയിൽ തന്നെയാണ് ടാക്സി യാത്രയ്ക്ക് അനുവദിക്കേണ്ട തുക കണക്കാക്കേണ്ടത് ഇപ്രകാരമെന്ന് നിർവ്വചിച്ചിട്ടുള്ളത്. ശരിയായ രീതിയിൽ യാത്രാബത്ത കണക്കാക്കി പരാതികൾക്കിടവരുത്താത്ത വിധം ടാക്സി കാർ യാത്രാബത്ത ഇനം ഐക്യരൂപത്തിലാക്കാനുള്ള നടപടികൾ സ്വീകരിക്കേണ്ടതാണ്.

**3-8 ഇന്റേണൽ & എക്സ്റ്റേണൽ എക്സാമിനർമാർക്ക് യാത്രാബത്ത തെറ്റായി അനുവദിച്ചത്- അപാകതകൾ പരിഹരിക്കാനുള്ള നടപടികൾ സ്വീകരിക്കേണ്ടതാണ്**

**Examination expenses – Conduct of exam – Compliance – Travelling allowance**

2019-20 സാമ്പത്തിക വർഷത്തെ എക്സാം ഫിനാൻസ് വൗച്ചറുകൾ പരിശോധിച്ചതിൽ പരീക്ഷാ ജോലികൾക്കായി നിയോഗിച്ച ഇന്റേണൽ & എക്സ്റ്റേണൽ എക്സാമിനർമാർക്ക് ടിഎ കണക്കാക്കി നൽകിയതിൽ കണ്ട അപാകതകൾ ചുവടെ ചേർക്കുന്നു.

**3.8.1) യാത്രാബത്ത അനർഹമായി അനുവദിച്ചത്**

വൗച്ചർ നം.00213/23.5.19 - 21,56,370/-

ഫെബ്രുവരി 2019 ലെ രണ്ടാം വർഷ എംബിബിഎസ് റഗുലർ പ്രാക്ടിക്കൽ പരീക്ഷയുടെ എക്സറ്റേണൽ എക്സാമിനർമാരുടെ ടിഎയും ഹാൾട്ട് അലവൻസും :-

എക്സറ്റേണൽ എക്സാമിനർ : ഡോ.രാജു ജി.എം.

പ്രൊഫസർ, ഗഡക് ഇൻസ്റ്റിറ്റ്യൂട്ട് ഓഫ് മെഡിക്കൽ സയൻസ്, കർണാടക

ക്യാമ്പ്	ഗവ.മെഡിക്കൽ കോളേജ്, തൃശൂർ (21/3/19, 22/3/19 & 23/3/19)	കരുണ മെഡിക്കൽ കോളേജ്, പാലക്കാട് (26/3/19, 27/3/19, 28/3/19, 29/3/19)
----------	---	---

എക്സാമിനർ ഹാജരാക്കിയ 2 ടിഎ ബില്ലുകളിൽ രേഖപ്പെടുത്തിയത് ചുവടെ ചേർക്കുന്നു.

(1) ഗവ.മെഡിക്കൽ കോളേജ്, തൃശൂർ

തീയതി	യാത്രാ വിവരം	യാത്രാതരം	തുക
20/3/19	ഗഡക്, കർണാടക- കൊച്ചിൻ എയർപോർട്ട്	(ഐസ്റ്റർ)	1999
20/3/19	കൊച്ചിൻ എയർപോർട്ട്- തൃശൂർ	(റോഡ്) -	330
25/3/19	തൃശൂർ - പാലക്കാട്	ടെയിൻ	495
ഡ്യൂട്ടി	21/3/19, 22/3/19, 23/3/19-	4 days x 1200	4800

(2) കരുണ മെഡിക്കൽ കോളേജ്, പാലക്കാട്

തീയതി	യാത്രാ വിവരം	യാത്രാതരം	തുക
24/3/19	ഗഡക്, കർണാടക - കരുണ മെഡിക്കൽ കോളേജ്, പാലക്കാട്	റോഡ് 706 കി.മീ.	4942 (706 കി.മീx7/-)
30/3/19	കരുണ മെഡിക്കൽ കോളേജ് - ഗഡക് ഇൻസ്റ്റിറ്റ്യൂട്ട്	റോഡ് 706കി.മീ.	4942 (706 കി.മീx7/-)
ഡ്യൂട്ടി	26/3/19,27 /3/19, 28/3/19,29/3/19	4 ദിനങ്ങൾ x 1200/--	4800 /-
			14684

എക്സാമിനർ സമർപ്പിച്ച ബില്ലിന്മേൽ സർവ്വകലാശാല കണക്കാക്കിയ ടിഎ ചുവടെ ചേർക്കുന്നു.

1) ഗഡക് - തൃശൂർ യാത്ര

769കി.മീ. x 5 x 2	7690 limited to 7624/-
ഡ്യൂട്ടി 3 ദിനങ്ങൾ	3 x 1200 = 3600
	11290

2) ഗഡക് - പാലക്കാട് യാത്ര

706 x 5 x 2 =	7060
4 ഡ്യൂട്ടി ദിനങ്ങൾ	4 x 1200 = 4800
	11860

രണ്ടു ബില്ലിലും കൂടി സർവ്വകലാശാല കണക്കാക്കിയതുക- 11290+11860=23150/-

രണ്ടു ബില്ലിലും കൂടി ആകെ അനുവദിച്ച തുക = 22308/- (7624 + 14684 )

25/3/2019 ന് തൃശൂരിൽ നിന്നും പാലക്കാടിന് ട്രെയിൻ മാർഗ്ഗം യാത്ര ചെയ്തതായി എക്സാമിനർ ഹാജരാക്കിയ യാത്രാ ബില്ലിൽ സാക്ഷ്യപ്പെടുത്തിയിട്ടുണ്ടെങ്കിലും രണ്ടാമത്തെ ബില്ലിൽ 24/3/19ൽ കർണാടകയിൽ നിന്നും പാലക്കാടിന് റോഡ് മാർഗ്ഗം എത്തിച്ചേർന്നതായി രേഖപ്പെടുത്തി അതിനുള്ള യാത്രാബത്തയും ക്ലെയിം ചെയ്തിട്ടുണ്ട്. ആയതിന് വിശദീകരണം ലഭ്യമാക്കാനാവശ്യപ്പെട്ട് നൽകിയ ഓഡിറ്റ് എൻക്വയറിക്ക് (നം.13/ 16.4.21 )കർണാടകയിൽ നിന്നും പാലക്കാടിന് റോഡ് മാർഗ്ഗം 24/3/19 തിയതിയിൽ യാത്ര ചെയ്തതായി തെറ്റായി രേഖപ്പെടുത്തിയതിനാലാണ് 706 കിലോമീറ്ററിന് 5/- രൂപ നിരക്കിൽ 3530/- രൂപ അധികമായി നൽകാനിട വന്നതെന്ന് മറുപടി ലഭ്യമാക്കിയിട്ടുണ്ട്. ടി തുക തിരിച്ചു പിടിക്കുന്നതിനുള്ള നടപടികൾ സ്വീകരിച്ചു വരുന്നതായും അറിയിച്ചിട്ടുണ്ട്. എന്നാൽ കർണാടകയിൽ നിന്നും പാലക്കാടിന് റോഡ് മാർഗ്ഗം 24/3/19 തിയതിയിൽ യാത്ര ചെയ്തതിന് കിലോമീറ്ററിന് 7- രൂപ നിരക്കിൽ 4942/- രൂപയാണ് സർവ്വകലാശാല അനുവദിച്ചിരിക്കുന്നത്. അധികമായി അനുവദിച്ച 4942/- രൂപ തിരികെ ഈടാക്കേണ്ടതും വിവരം അറിയിക്കേണ്ടതുമാണ്.

3.8.2) ഒരു ദിവസത്തിനുള്ളിൽ നടത്തിയ യാത്രയ്ക്ക് ഹാൾട്ട് അനുവദിച്ചത്

(1) വൗച്ചർ നം.ബിപി 334/14.6.19- 12,00,595/-

ഇവാലുവേറ്റർ	പരീക്ഷ	ഡ്യൂട്ടി	ടിഎ	ഹാൾട്ട്	റെമ്യൂണറേഷൻ	ആകെ
ഡോ.വരൺദേവ്, കരുണ കോളേജ് ഓഫ് ഹാർമസി, പാലക്കാട്	ഫസ്റ്റ് സെമസ്റ്റർ ബിഹാം (R/S) ഫെബ്രുവരി 2019 (2017 സ്കീം)	കേരള ആരോഗ്യ ശാസ്ത്ര സർവ്വകലാശാല 3/4/19, 4/4/19, 5/4/19	1050 (3 ദിനങ്ങൾ മിനിമം ടിഎ -350/-)	1333	6000 (120x 150)	8383

മൂല്യനിർണ്ണയ ക്യാമ്പിൽ പ്രതിദിനം എത്തിച്ചേർന്ന് തിരികെ മടങ്ങുന്ന യാത്രകൾക്ക് യാത്രകൾക്ക് ഹാൾട്ട് അലവൻസ് അനുവദിക്കാനുണ്ടായ സാഹചര്യം വിശദമാക്കേണ്ടതാണ്. ഹാൾട്ട് അലവൻസ് ഇനത്തിൽ അധികമായി അനുവദിച്ച 1,333/- തിരികെ ഈടാക്കേണ്ടതാണ്.

(2) വൗച്ചർ നം.ബിപി 0091/25.4.19 - 12,82,959/-

മൂന്നാം വർഷ എം.ബി.ബി.എസ് പാർട്ട് II റജലർ പ്രാക്ടിക്കൽ ഫെബ്രുവരി 2019 ന്റെ പരീക്ഷയ്ക്ക് പി.കെ.ദാസ് മെഡിക്കൽ കോളേജ്, വാണിയംകുളത്ത് എക്സ്റ്റേണൽ എക്സാമിനർ ആയി നിയമിതനായ ഡോ.നൂറ്റുവീൻ എൻ.കെ, അസോസിയേറ്റ് പ്രൊഫസർ, കെഎംസിടി മെഡിക്കൽ കോളേജ്, കോഴിക്കോട് എന്നവർ 25/2, 26/2, 27/2, 28/2, 1/3 തീയതികളിൽ കാർ യാത്ര ചെയ്തതിന് താഴെ പറയും പ്രകാരം തുക അനുവദിച്ചിട്ടുണ്ട്.

	അനുവദിച്ച തുക (കി.മീറ്ററിന് 5/-രൂപ നിരക്കിൽ)	അർഹമായ തുക (കി.മീറ്ററിന് 5/-രൂപ നിരക്കിൽ)	അധികം
ടിഎ	92കി.മീ. x 5 x 2 = 920	92കി.മീ x 5 x 2 = 920 920 x 5 ദിനങ്ങൾ = 4600	-----
ഹാൾട്ട് അലവൻസ്	800 x 5 = 4000	ഇല്ല --	-----

ആകെ	4920	4600	320/-
-----	------	------	-------

അധികമായി അനുവദിച്ച തുക 320/-രൂപ തിരികെ ഈടാക്കേണ്ടതാണ്.

3.8.3) എക്സ്ട്രേണൽ എക്സാമിനറുടെ യാത്രാബത്ത-വിമാന യാത്രാജ്ജലി അധികമായി അനുവദിച്ചു

എക്സാമിനറുടെ വാച്ചർ നം. 00462/10.7.19 - 22,17,744/-

ഓഡിറ്റ് എൻക്വയറി നം.20/22.4.21

ആലപ്പുഴ ഗവ.ടി.ഡി. മെഡിക്കൽ കോളേജിൽ 3/6/19, 4/6/19 തീയതികളിൽ നടന്ന മെഡിക്കൽ പി.ജി.ഡിഗ്രി ഒന്നാം വർഷ റഗുലർ പ്രാക്ടിക്കൽ എപ്രിൽ 2019 യുടെ എക്സ്ട്രേണൽ എക്സാമിനർ ആയി പ്രവർത്തിച്ച ഡോ.സതീഷ്ബാബു.ബി.എസ്.ന് (പ്രൊഫസർ, ജെജെഎംഎംസി, ദേവാങ്കര) 34,476/-രൂപ ടിഎ& ഹാൾട്ട് അലവൻസ് ഇനത്തിൽ അനുവദിച്ചിട്ടുണ്ട്. (അക്കൗണ്ട് നം.061301503593). എക്സ്ട്രേണൽ എക്സാമിനർ ഹാജരാക്കിയ ടിഎ ബില്ലിൽ രേഖപ്പെടുത്തിയത് ചുവടെ ചേർക്കുന്നു.

ദിവസം	യാത്രാസമയം	യാത്രാ രീതി	കി.മീ.	തുക
2/6/19	ദേവാങ്കര- ബാംഗ്ലൂർ എയർപോർട്ട്	റോഡ്	310 കി.മീ.	9,440 (ഡ്രൈവർ ബത്ത ഉൾപ്പെടെ)
2/6/19	ബാംഗ്ലൂർ എയർപോർട്ട്- കൊച്ചിൻ എയർപോർട്ട്	ഐക്സ്പ്രസ്സ്	--	9,268
2/6/19	കൊച്ചിൻ എയർപോർട്ട്- ആലപ്പുഴ ടിഡി മെഡിക്കൽ കോളേജ്	റോഡ്	95 കി.മീ.	2,500
4/6/19	ആലപ്പുഴ ടിഡി മെഡിക്കൽ കോളേജ് - കൊച്ചിൻ എയർപോർട്ട്	റോഡ്	95 കി.മീ.	
4/6/19	കൊച്ചിൻ എയർപോർട്ട്- ബാംഗ്ലൂർ എയർപോർട്ട്	ഐക്സ്പ്രസ്സ്		9,268
4/6/19	ബാംഗ്ലൂർ എയർപോർട്ട് - ദേവാങ്കര	റോഡ്	310 കി.മീ.	
	2 ദിവസത്തെ ഹാൾട്ട് (2x2000)			4,000
	ഇൻസിഡന്റൽ ചാർജ്ജ്			700
				35,176
	Limited to			34,476/-

എന്നാൽ ഹാജരാക്കിയ വിമാനയാത്രാ ബിൽ പ്രകാരം (Inv.No.DF 0000010359189/ 24.5.19) 2/6/19 ലെ ബാംഗ്ലൂർ - കൊച്ചിൻ യാത്രയും 4/6/19ലെ കൊച്ചിൻ - ബാംഗ്ലൂർ യാത്രയും കൂടി ആകെ 9268/-രൂപയാണ് രേഖപ്പെടുത്തിയിരിക്കുന്നത്. ആയതു പ്രകാരം അനുവദിക്കാവുന്ന ആകെ തുക 25208- രൂപയാണ് (34476-9268). അധികമായി 9268/-രൂപ നൽകാനിടയായ സാഹചര്യം വിശദീകരിക്കാനാവശ്യപ്പെട്ട് നൽകിയ ഓഡിറ്റ് എൻക്വയറിക്ക് (നം.20/22.04.2021) മറുപടിയായി അധിക തുക തിരികെ ഈടാക്കാനുള്ള നടപടികൾ സ്വീകരിച്ചു വരുന്നതായി അറിയിച്ചിട്ടുണ്ട്. അധികമായി അനുവദിച്ച തുക 9268/- രൂപ തിരികെ ഈടാക്കി വിവരം അറിയിക്കേണ്ടതാണ്.

3.8.4) ഒറിജിനൽ ബിൽ ഹാജരാക്കിയത് പരിഗണിക്കാതെ അധിക തുക അനുവദിച്ചത്

വൗച്ചർ നം. 00462/10.7.19 - 22,17,744/-.

മെഡിക്കൽ പിജി ഡിഗ്രി ഒന്നാം വർഷ റഗുലർ പ്രാക്ടിക്കൽ ഏപ്രിൽ 2019 ന്റെ പരീക്ഷയ്ക്ക് എക്സ്ട്രേണൽ എക്സാമിനറായി നിയമിതനായ ശ്രീ. ഡോ.മുത്തുകുമാര വേൽ, എംഡി, പ്രൊഫസർ, ഡിപ്പാർട്ട്മെന്റ് ഓഫ് അനാട്ടമി, പോണ്ടിച്ചേരി, അക്കൗണ്ട് നം. 404010141891 എന്നവർക്ക് ടിഎ & ഹാൾട്ട് അലവൻസ് ഇനത്തിൽ 5681/- രൂപ അനുവദിച്ചിട്ടുണ്ട്.

ടിഎ ബില്ലിനോടൊപ്പം പോണ്ടിച്ചേരിയിൽ നിന്നും ആലപ്പുഴ വരെ ബസ് യാത്ര ചെയ്തതിന് യുടിഎസ് & ടൂർസ് & ട്രാവൽസിന്റെ (ടിക്കറ്റ് നം.68504) 1500/- രൂപയുടെ ബസ് ടിക്കറ്റ് ഹാജരാക്കിയിട്ടുണ്ട്. എന്നാൽ ആയത് പരിഗണിക്കാതെ സർവ്വകലാശാല 604 കി.മീറ്ററിന് 5/-രൂപ നിരക്കിൽ 3020/-രൂ ആണ് നൽകിയിട്ടുള്ളത്. അധിക തുക അനുവദിച്ചതിന് വിശദീകരണം നൽകാനാവശ്യപ്പെട്ട് നൽകിയ ഓഡിറ്റ് എൻക്വയറിക്ക് മറുപടിയായി (എൻക്വയറി നം.34) ബസ് ടിക്കറ്റ് പരിശോധനയിൽ ശ്രദ്ധിക്കാതെ പോയതിനാലാണെന്നും അധികതുക തിരിച്ചു പിടിക്കുന്നതിനുള്ള നടപടികൾ സ്വീകരിച്ചിട്ടുണ്ടെന്നും അറിയിച്ചിട്ടുണ്ട്. അധികമായി അനുവദിച്ച 1520/- രൂപ (3020-1500) തിരികെ ഈടാക്കി വിവരം ഓഡിറ്റിൽ അറിയിക്കേണ്ടതാണ്.

3.8.5) യാത്രാബത്ത- കുറഞ്ഞ ദൂരം പരിഗണിക്കപ്പെടാതെ തുക അനുവദിക്കുന്നത്-അധിക ചെലവ് ഒഴിവാക്കേണ്ടതാണ്

വൗച്ചർ നം.ബി.പി. 00882/23.10.19 - 76,345/-

സർവ്വകലാശാല ഉത്തരവ് നം.6254/Exam fin/KUHS/14 dt 8.6.14 പ്രകാരം The examiners deployed from outside the state for performing PG& Super speciality examination duty are eligible for Actual air charges subject to production of Air Ticket (to & fro) and onward boarding pass.The journey shall be performed by shortest route, Economy class. കെ.എസ്.ആർ പാർട്ട് 2, സെക്ഷൻ 5 ചട്ടം 13(a) പ്രകാരം യാത്രയ്ക്ക് ഏറ്റവും കുറഞ്ഞ ചെലവും ദൂരവും ഉള്ളതും, കുറഞ്ഞ സമയത്തിനുള്ളിൽ യാത്ര നിർവ്വഹിക്കാൻ കഴിയുന്നതുമായ മാർഗ്ഗം സ്വീകരിക്കേണ്ടതാണ് എന്നും വ്യവസ്ഥ ചെയ്തിട്ടുണ്ട്. എന്നാൽ ചുവടെ ചേർത്തിരിക്കുന്ന മെഡിക്കൽ പിജി ഡിഗ്രി ഒന്നാം വർഷ റഗുലർ പ്രാക്ടിക്കൽ ഏപ്രിൽ 2019 പരീക്ഷയുടെ എക്സ്ട്രേണൽ എക്സാമിനർ ആയ ഡോ.രാജേഷ് പാട്ടിൽ, പ്രൊഫസർ, ഗുൽബർഗ്, കർണാടക (അക്കൗണ്ട് നം.13052200038975) യാത്രാബതിൽ പരിശോധിച്ചതിൽ ഈ വ്യവസ്ഥ പാലിച്ചിട്ടില്ല .

സർവ്വകലാശാല കണക്കാക്കി അനുവദിച്ച യാത്രാബത്ത

യാത്രാവിവരം	യാത്രാതരം	അനുവദിച്ച തുക
ഗുൽബർഗ്-പൂനെ	സ്വന്തം വാഹനം(കാർ) 380 കി.മീ	380x5x2 = 3,800
പൂനെ-തിരുവനന്തപുരം	ഹൈസ്റ്റർ	22,438
തിരുവനന്തപുരം-പൂനെ	ഹൈസ്റ്റർ	22,565
ഇൻസിഡന്റൽ ചാർജ്ജ്		700
ആകെ		49,503
ഹാൾട്ട്	27/5/19, 28/5/19, 29/5/19	3,600/-
ആകെ		53,103/-

ഹാജരാക്കിയ രേഖകൾ

	തീയതി	യാത്രാ വിവരം	തുക
ഹൈസ്റ്റർ ടിക്കറ്റ് നം.0989570749511	26/5/19	പൂനെ-ഗോവ ഗോവ-മുംബൈ മുംബൈ-തിരുവനന്തപുരം	22,438/-
ഹൈസ്റ്റർ ടിക്കറ്റ് നം. 0989571100767	1/6/19	തിരുവനന്തപുരം-മുംബൈ	22,565/-
	2/6/19	മുംബൈ - ഗോവ	
	2/6/19	ഗോവ - പൂനെ	

എയർടിക്കറ്റ്, ബോർഡിംഗ് പാസ്സ് ഹാജരാക്കാതെ തന്നെ തുക അനുവദിക്കുന്നതിന് വൈസ് ചാൻസലർ അനുമതി നൽകിയിട്ടുണ്ട്. എന്നാൽ The journey shall be shortest route എന്ന നിബന്ധന പാലിച്ചിട്ടില്ല എന്നിരിക്കെ എക്സാമിനർ ക്ലെയിം ചെയ്ത തുക അനുവദിക്കുകയാണ് സർവ്വകലാശാല ചെയ്തിട്ടുള്ളത്. ആയതിന് വിശദീകരണം നൽകുന്നതിനായി ആവശ്യപ്പെട്ട ഓഡിറ്റ് എൻക്വയറിക്ക് (നം.34/5.8.21) സർവ്വകലാശാലയുടെ മറുപടി ചുവടെ ചേർക്കുന്നു.

"ഏറ്റവും അടുത്ത വിമാനത്താവളത്തിൽ നിന്ന് യാത്ര പുറപ്പെടണം എന്നുള്ള നിബന്ധന പാലിച്ചു കൊണ്ടാണ് അർഹമായ യാത്രപ്പടി

അനുവദിച്ചിരിക്കുന്നത്.”

സർവ്വകലാശാലയുടെ മറുപടി പരിശോധിച്ചതിൽ കണ്ട പൊരുത്തമില്ലായ്മ ചുവടെ ചേർക്കുന്നു.

പരീക്ഷകൻ തിരഞ്ഞെടുത്ത റൂട്ട്		ഷോർട്ട്സ്റ്റ് റൂട്ട് 1		ഷോർട്ട്സ്റ്റ് റൂട്ട് 2	
സ്ഥലം	കിലോ മീറ്റർ	സ്ഥലം	കിലോ മീറ്റർ	സ്ഥലം	കിലോ മീറ്റർ
ഗുൽബർഗ്-പൂനെ	379.3	ഗുൽബർഗ്-ഹൈദരാബാദ്	231.6	പൂനെ-തിരുവനന്തപുരം	1528.6
പൂനെ-ഗോവ	444.3	ഹൈദരാബാദ് - തിരുവനന്തപുരം	1251.0		
ഗോവ-മുംബൈ	584.5		1482.6		
മുംബൈ-തിരുവനന്തപുരം	1671.3		.		
ആകെ	3079.4		1482.6		1528.6

യാത്രാബത്ത അനുവദിക്കുന്നതുമായി ബന്ധപ്പെട്ട് സർവ്വകലാശാലയുടെ തന്നെ ഉത്തരവുകൾക്ക് വിരുദ്ധമായി തുക അനുവദിക്കുന്ന സർവ്വകലാശാലയുടെ നടപടി ശരിയല്ല. യാത്രാബത്ത അനുവദിക്കുന്ന വിഷയത്തിൽ പരീക്ഷകർ ക്ലെയിം ചെയ്യുന്ന അതേ തുക അനുവദിക്കുന്നതിനു പകരം ഏറ്റവും ചെലവു കുറഞ്ഞ യാത്രാമാർഗ്ഗത്തിന് അനുവദിക്കാവുന്ന തുക നൽകുന്നതിന് പ്രാധാന്യം നൽകേണ്ടതാണ്.

3.8.6) ടാക്സി കാർ യാത്ര- സർവ്വകലാശാല ഉത്തരവുകൾക്ക് വിരുദ്ധമായി യാത്രാബത്ത അനുവദിക്കുന്നു

U.O.നം.292/exam-fin/KUHS/2011തീയതി 8.7.14 ,KUHS /ExamGen/5358/GC/2015 (10) dt 18.11.15 (17.1.17തീയതിയിലെ സെനറ്റ് I, അപ്പൻഡിക്സ് IV, ചാപ്റ്റർ VI, ട്രാവലിംഗ് അലവൻസ്) പ്രകാരം വിവിധ പരീക്ഷകളുടെ നടത്തിപ്പിനായി നിയോഗിക്കുന്ന അംഗങ്ങൾക്കുള്ള ടാക്സി നിരക്കുകൾ നിശ്ചയിച്ചത് ചുവടെ ചേർക്കുന്നു.

The External Examiners appointed for various practical examinations/ valuation duty from outside state who travel by Air/Train are eligible for Taxifare from their HQ to Airport /Railwaystation,Airport /Railwaystation to examinations/ valuation centre and return as follows.

Taxi fare for local conveyance shall be paid for both ways on the basis of onward taxi tripsheet or pre-paid taxi receipt.

On production of prepaid Taxi Tripsheet	Actual amount
On production of Taxi Trip sheet	as per government approved rate (Rs.12/km now)

കൺവെയൻസ് അലവൻസ്- 100കി.മീ.നുള്ളിൽ - Rs.5/കി.മീ.

100 കി.മീ. & മുകളിൽ above- Rs.5/കി.മീ / സെക്കന്റ് എസി ട്രെയിൻ നിരക്ക്.

മേൽപ്രകാരം സർവ്വകലാശാല നിരക്ക് നിശ്ചയിച്ചിട്ടും ആയതിൽ നിന്നും വ്യത്യസ്തമായി തുക അനുവദിക്കുന്നതിന് ചില ഉദാഹരണങ്ങൾ ചുവടെ ചേർക്കുന്നു.

ക്രമ നം.	വാച്ചർ നം./ തീയതി	എക്സാമിനർ	യാത്ര തീയതി	യാത്ര	അനുവദിച്ചത്	അർഹമായത് (വാച്ചറിൽ രേഖപ്പെടുത്തിയ കി.മീ.)	അധികമായി നൽകിയത്
1	ബിപി 00462/	ഡോ.സതീഷ് ബാബു, പ്രൊഫസർ	2/6/19 & 4/6/19	ദേവാങ്കര-ബാംഗ്ലൂർ	310x12x2= 7440	287x12x2=	552

	10.7.19	ജെജെഎംസി, ദേവാങ്കര		എയർപോർട്ട് & മടക്കം		6888  (മധ്യ ടൂറിസ്റ്റ് ബിൽ നം. 293/2.6.19 & 4.6.19)	
2	" "	ഡോ.സുനീൽകുമാർ റെഡ്ഡി, ജെജെഎംസി, ദേവാങ്കര	22/5/19 & 24/5/19	ദേവാങ്കര- ബാംഗ്ലൂർ എയർപോർട്ട് & മടക്കം	300X12x2= 7200	287x12x2=  6888	312
3	" "	ഡോ.എം.ശിവകുമാർ, ജിപ്മെർ, പുതുച്ചേരി	28/5/19 & 29/5/19	പുതുച്ചേരി- ചെന്നൈ & മടക്കം  കൊച്ചിൻ - ആലപ്പുഴ & മടക്കം	145x12x2=  3480  3480  6960  93x12x2=  2232  2232  4464	145x12x2=  3480  3480  93x12x2=  2232	3480  2232
4	" "	ഡോ.പ്രശാന്ത്.എച്ച്.വി.  ശ്രീ സിദ്ധാർത്ഥ മെഡിക്കൽ കോളേജ്, തുളൂർ	28/5/19 & 31/5/19	തുളൂർ - ബാംഗ്ലൂർ എയർപോർട്ട് & മടക്കം	99X12x2  (1) 2376  (2) 2376  4752	99x12x2=  2376	2376
5	" "	ഡോ.രോഷ്നി മേനോൻ  പ്രൊഫസർ	9/6/19 & 11/6/19	പോണ്ടിച്ചേരി - ചെന്നൈ എയർപോർട്ട് & മടക്കം	158x12x2=  3792  3792  7584  ltd to 6400	158x12x2=  3792	2608
6	" "	ഡോ.സുഭാഷ് ചന്ദ്ര ജെഎസ്എസ്എംസി  മൈസൂർ	6/6/19 & 8/6/19	മൈസൂർ - ബാംഗ്ലൂർ എയർപോർട്ട് & മടക്കം	178x12x2=  4272  4272  8544  ltd to 8149	178x12x2=  4272	3877
7	" "	ഡോ.ജ്യോതി ഇടക്കള്ള, സെന്റ് ജോൺ മെഡിക്കൽ കോളേജ്, ബാംഗ്ലൂർ	6/6/19 & 8/6/19	കൊച്ചിൻ എയർപോർട്ട് - തിരുവല്ല & മടക്കം	92x12x2=  2208  2208  4416	92x12x2=  2208	2208
8	" "	വിന മോസസ് പ്രൊഫസർ, സിഎംസി, വെല്ലൂർ	22/5/19 & 24/5/19	സിഎംസി വെല്ലൂർ- ചെന്നൈ എയർപോർട്ട് & മടക്കം	2580  2730  5310	130X12x2=  3120	2190
9	" "	എച്ച്.ജി.മഞ്ജുനാഥ്, പ്രൊഫസർ, മൈസൂർ മെഡിക്കൽ കോളേജ്	28/5/19 & 30/5/19	മൈസൂർ- ബാംഗ്ലൂർ എയർപോർട്ട് & മടക്കം	182x12x2=  4368  4368  8736	182x12x2=  4368	4368

10	" "	ഡോ.മീര എസ്. പ്രൊഫസർ & ഹെഡ് ഓഫ് ദി ഡിപ്പാർട്ട്മെന്റ് മൈസൂർ മെഡിക്കൽ കോളേജ്	22/5/19 & 24/5/19	മൈസൂർ - ബാംഗ്ലൂർ എയർപോർട്ട് & മടക്കം	184x12x2= 4416 <u>4416</u> 8832 ltd to 6200	184x12x2= 4416	1784
11	" "	നന്ദിനി ബാഹ്നി, എംഡി, ഷാ ഗവ.മെഡിക്കൽ കോളേജ്, ജാംനഗർ	28/5/19 & 31/5/19	ജാംനഗർ - അഹമ്മദാബാദ് & മടക്കം	316x12x2= 7584 <u>7584</u> 15168	316x12x2= 7584	7584
12	" "	ഡോ.മഞ്ജുനാഥ് ബി.എച്ച്, പ്രൊഫസർ മുരഗുരജേന്ദ്ര മെഡിക്കൽ കോളേജ് ദേവാങ്കര	27/5/19 & 29/5/19	ദേവാങ്കര -ബാംഗ്ലൂർ എയർപോർട്ട് & മടക്കം	285x12x2= 6840 <u>6840</u> 13680 ltd to 8450	285x12x2= 6840	1610
13	" "	ഡോ.അമൃതകുമാരി, പ്രൊഫസർ, മൈസൂർ മെഡിക്കൽ കോളേജ്	26/5/19 & 29/5/19	മൈസൂർ - ബാംഗ്ലൂർ എയർപോർട്ട് & മടക്കം	184x12x2= 4416 <u>4416</u> 8832 ltd to 8500	184x12x2= 4416	4084
14	" "	ഡോ.രാജഗോപാലൻ എൻ, പോണ്ടിച്ചേരി	22/5/19 & 26/5/19	പോണ്ടിച്ചേരി - ചെന്നൈ എയർപോർട്ട് & മടക്കം	138x12x2= 3312 <u>3312</u> 6624 ltd to 6400	138x12x2= 3312	3088
15	" "	ഡോ.സന്തോഷ് സി.എസ്. ജെജെഎംഎംസി, ദേവാങ്കര	22/5/19 & 25/5/19	ദേവാങ്കര - ബാംഗ്ലൂർ എയർപോർട്ട് & മടക്കം	286x12x2= 6864 <u>6864</u> 13728 ltd to 7200	286x12x2= 6864	336
16	" "	ഡോ.ബി.ജി.ശലഭദാസി എസ്എൻഎംസി, ഭഗൽക്കോട്ട്	22/5/19 & 25/5/19	ഭഗൽക്കോട്ട് - ഇബ്ബി & മടക്കം	131x12x2= 3144 <u>3144</u> 6288 ltd to 5400	131x12x2= 3144	2256
17	" "	ഡോ.കെ.അരവിന്ദൻ ജിപ്മെർ, പോണ്ടിച്ചേരി	22/5/19 & 24/5/19	പോണ്ടിച്ചേരി - ചെന്നൈ എയർപോർട്ട് & മടക്കം  കോട്ടയം - കൊച്ചിൻ & മടക്കം	145x12x2= 3480 <u>3480</u> 6960 82x12x2= 1968	145x12x2= 3480  82x12x2 =1968	3480  1968



					1968		
					3936		
18	BP 00184/ 16.5.19	ഡോ.എം.തനിൽസെൽവിൻ, റീഡർ, എടിഎസ് വിഎസ് സിദ്ധ മെഡിക്കൽ കോളേജ്, മുഞ്ചിറൈ	22/3/19 KL-21Q-4446 23/3/19 KL-21Q-4446	തിരുവനന്തപുരം സെൻട്രൽ- ശാന്തിഗിരി (25 കി.മീ.) ശാന്തിഗിരി - തിരുവനന്തപുരം	25x12x2=600 600	300 300	300 300
19	" "	ഡോ.വിഷ്ണുപ്രിയ, റീഡർ, പിവിഎസ്, സിദ്ധ മെഡിക്കൽ കോളേജ്	25/3/19 KL-21D-6581 26/3/19 KL-21D-6581	തിരുവനന്തപുരം സെൻട്രൽ - ശാന്തിഗിരി (25 കി.മീ.)	25x12x2=600 600	300 300	300 300
20	" "	ഡോ.എം.മേരി മയ്ഷാലിൻ, റീഡർ, എടിഎസ് വിഎസ് സിദ്ധ മെഡിക്കൽ കോളേജ് മുഞ്ചിറൈ	26/3/19 KL-21Q-4446 28/3/19 KL-21Q-4446	തിരുവനന്തപുരം - ശാന്തിഗിരി ശാന്തിഗിരി - തിരുവനന്തപുരം	25x12x2=600 600	300 300	300 300
21	" "	ഡോ.ഡി.കെ.സൗന്ദരരാജൻ, പ്രൊഫസർ, ഗവ.സിദ്ധ മെഡിക്കൽ കോളേജ്, തിരുനെൽവേലി	29/3/19 KL-21Q-4446 30/3/19 KL-21D-6581	തിരുവനന്തപുരം- ശാന്തിഗിരി ശാന്തിഗിരി- തിരുവനന്തപുരം	25x12x2=600 600	300 300	300 300
22	വൗ.നം. ബിപി 182/16.5.19	ഡോ.എപിആർ ഇവാഞ്ചലിന ഗ്രീൻ, റീഡർ, എടിഎസ് വിഎസ് സിദ്ധ മെഡിക്കൽ കോളേജ്, മുഞ്ചിറൈ	07/4/19 KL-21Q-4446 9/4/19 KL-21D-6581	തിരുവനന്തപുരം - ശാന്തിഗിരി ശാന്തിഗിരി - തിരുവനന്തപുരം	25x12x2= 600 600	300 300	300 300
23	" "	ഡോ.എം.തിരുതാണി, പ്രൊഫസർ, ഗവ.സിദ്ധ മെഡിക്കൽ കോളേജ്, തിരുനെൽവേലി	09/04/19 KL-21Q-4446 10/04/19 KL-21Q-4446	തിരുവനന്തപുരം - ശാന്തിഗിരി ശാന്തിഗിരി - തിരുവനന്തപുരം	25x12x2= 600 600	300 300	300 300
24	വൗ.നം. ബിപി 00174/ 15.5.19	ഡോ.എം.വേണുഗോപാൽ, റീഡർ, എടിഎസ് വിഎസ്, സിദ്ധ മെഡിക്കൽ കോളേജ്, മുഞ്ചിറൈ	5/4/19 KL-21D-6581 5/4/19 KL-21D-6581	തിരുവനന്തപുരം - ശാന്തിഗിരി ശാന്തിഗിരി - തിരുവനന്തപുരം	25x12x2= 600 600	300 300	300 300
25	" "	ഡോ.പി.ഷൺമുഖം, ലക്ചറർ, ഗ്രേഡ് II, തിരുനെൽവേലി	07/04/19 KL-21Q-4446 09/04/19 KL-21Q-4446	തിരുവനന്തപുരം - ശാന്തിഗിരി ശാന്തിഗിരി - തിരുവനന്തപുരം	25x12x2= 600 600	300 300	300 300
26	" "	ഡോ.ജി.കവിത പ്രൊഫസർ, ആർവിഎസ്, സിദ്ധ മെഡിക്കൽ കോളേജ്, സൂലൂർ	09/04/19 KL-21Q-4446 10/04/19 KL-21Q-4446	തിരുവനന്തപുരം - ശാന്തിഗിരി ശാന്തിഗിരി - തിരുവനന്തപുരം	25x12x2=600 600	300 300	300 300

27	" "	ഡോ.എ.ഷൈലജ റീഡർ, എടിഎസ്വിഎസ് സിദ്ധ മെഡിക്കൽ കോളേജ്	09/04/19 KL-21Q-4446 10/04/19 KL-21Q-4446	തിരുവനന്തപുരം - ശാന്തിഗിരി ശാന്തിഗിരി - തിരുവനന്തപുരം	25x12x2=600 600	300 300	300 300
28	വാ.നം. ബിപി 00173/ 15.5.19	ഡോ.മിനി എസ്.ടി. റീഡർ, എടിഎസ്വിഎസ്, സിദ്ധ മെഡിക്കൽ കോളേജ്	19/3/19 KL-21D-6581 20/3/19 KL-21D-6581	തിരുവനന്തപുരം - ശാന്തിഗിരി ശാന്തിഗിരി - തിരുവനന്തപുരം	25x12x2=600 600	300 300	300 300
29	" "	ഡോ.സിംലഭായ് Reader, എടിഎസ്വിഎസ്, സിദ്ധ മെഡിക്കൽ കോളേജ്	20/03/19 KL-21Q-4446 21/03/19 KL-21Q-4446	തിരുവനന്തപുരം - ശാന്തിഗിരി ശാന്തിഗിരി - തിരുവനന്തപുരം	25x12x2=600 600	300 300	300 300
30	" "	ഡോ.എം.ഷക്കീൽ അബ്ബാസ്, ആർവിഎസ്എസ്എംസി, സിബിസി	21/3/19 KL-21D-6581 22/3/19 KL-21D-6581	തിരുവനന്തപുരം - ശാന്തിഗിരി ശാന്തിഗിരി - തിരുവനന്തപുരം	25x12x2=600 600	300 300	300 300

ഓഡിറ്റ് എൻക്വയറിക്ക് (നം.44/19-20 തീയതി 26.08.2021) സർവ്വകലാശാല നൽകിയ മറുപടി ചുവടെ ചേർക്കുന്നു.

"ടാക്സി ട്രിപ്പ് ഷീറ്റ് ഹാജരാക്കുന്ന ടി.എ ബില്ലുകളിൽ രേഖപ്പെടുത്തി വരുന്ന തുക ഹെഡ്കാർട്ടറിൽ നിന്നും എയർപോർട്ട്/ റെയിൽവേ സ്റ്റേഷനിലേക്കും തിരിച്ചും ഉള്ള ദൂരത്തിന് ആനുപാതികമായിട്ടാണ്. ഇപ്രകാരം ട്രിപ്പ് ഷീറ്റ് ഹാജരാക്കുന്ന ടി.എ ബില്ലുകളിൽ യഥാർത്ഥ ദൂരത്തെ റൗണ്ട് ട്രിപ്പ് ആയി കണക്കാക്കി മൊത്തം കിലോമീറ്ററിന് 12/- രൂപ എന്ന നിരക്കിൽ അനുവദനീയമായ തുക മാത്രമാണ് നൽകി വരുന്നത്."

ടാക്സിയാത്രയ്ക്ക് ഒരു പോയിന്റിൽ നിന്നും ഒരു കിലോമീറ്റർ ദൂരത്തേക്കും തിരിച്ച് അതേ പോയിന്റിൽ തന്നെ എത്താനുള്ള യാത്രയാണ് (up & down) കിലോമീറ്ററിന് 12/- രൂപ എന്ന് സർക്കാർ നിശ്ചയിച്ചിട്ടുള്ളത്. ആയതു പ്രകാരം 300 കി.മീ യാത്ര ചെയ്ത വ്യക്തിക്ക് 300x12 മാത്രമാണ് അർഹത. ആയതിനു പകരം സർവ്വകലാശാലയുടെ എല്ലാ യാത്രാബില്ലുകളിലും 300x12x2 എന്ന രീതിയിലാണ് തുക കണക്കാക്കി നൽകുന്നത്. മേൽപ്രകാരം സർവ്വകലാശാല ഫണ്ടിൽ നിന്നും അധികമായി തുക അനുവദിക്കുന്നത് ഒഴിവാക്കാനാവശ്യമായ നടപടികൾ സ്വീകരിക്കേണ്ടതാണ്.

3.8.7) യാത്രാബത്ത- പൊതുവായ വ്യവസ്ഥകൾ പാലിക്കപ്പെടുന്നില്ല

Kerala Financial code article 40(c)(8) instruct that the amount of any allowance, such as TA, granted to meet the expenditure of a particular type, should be so regulated that it is not on the whole a source of profit to the recipient. കൂടാതെ KSR Part I, Rule 44 പ്രകാരം " TA is classified as compensatory allowance and it should not be in the whole a source of a profit to the recipient" എന്നും പറയുന്നുണ്ട്.

എന്നാൽ യാത്രാബത്ത ഇനത്തിൽ ഇപ്രകാരമൊരു നിർദ്ദേശം ഉണ്ടായിരിക്കേ യാത്ര ചെയ്തവർക്ക് ലാഭം ലഭിക്കുന്ന തരത്തിൽ യാത്രാബത്ത അനുവദിച്ചതിന് ചില ഉദാഹരണങ്ങൾ ചുവടെ ചേർക്കുന്നു. ഒരേ സ്ഥലത്ത് തുടർച്ചയായ ദിവസങ്ങളിൽ ഡ്യൂട്ടിയായി നിയോഗിച്ചവർക്ക് പ്രസ്തുത സ്ഥലത്ത് എത്തിച്ചേരുന്നതിനും തിരികെ മടങ്ങുന്നതിനും യാത്രാബത്ത അനുവദിക്കുന്നതോടൊപ്പം ഹാൾട്ടിനുള്ള ബത്ത കൂടി അനുവദിക്കുന്നതാണ് പൊതുവായ രീതി.

ക്രമ നമ്പർ	വാച്ചർ നം/ തീയതി	യാത്രാകർ	യാത്ര	ആകെ ദൂരം കി.മീ	യാത്രാ തീയതി	അനുവദിച്ച തുക (ട്രെയിൻ ഫെയർ + ഇൻസിഡന്റൽ ചാർജ്ജ് ഉൾപ്പെടെ)	യഥാർത്ഥത്തിൽ അനുവദിക്കേണ്ടത് ഹാൾട്ട് 800/-ദിനം	അധികം
1	955/8.11.19	ഡോ.ദീപ എ.ജി. ഗവ.ഡെന്റൽ കോളേജ്, തൃശ്ശൂർ	തൃശ്ശൂർ- മൂവാറ്റുപുഴ & മടക്കം (ട്രെയിൻ)	78	15/7/19 16/7/19 17/7/19	1436 1436 1436 4308	ടിഎ - 1436 (593+125=718x2)  2.5ഹാൾട്ട്= $\frac{800 \times 2.5}{2000} = 3436$	4308-3436  = 872
2		ഡോ.നവജീവരാജ്	കോഴിക്കോട്- പരിയാരം &	121	15/7/19	1400	ടിഎ - 1400	4200-3400 = 800

		ഗവ.ഡെന്റൽ കോളേജ്, കാലിക്കറ്റ്	മടക്കം (ടെയിൻ)		16/7/19 17/7/19	1400 <u>1400</u> 4200	2.5 ഹാൾട്ട് = 800x2.5 = 2,000 3,400	
3	1017/19.11.19	ഡോ.ധന്യാ രാജൻ ക്രസന്റ് കോളേജ്, കണ്ണൂർ	കണ്ണൂർ-കോഴിക്കോട് (ടെയിൻ)	92	22/7/19 23/7/19 24/7/19	1436 1436 <u>1436</u> 4308	ടിഎ - 1436 2.5 ഹാൾട്ട് = 800x2.5 = 2000 3436	4308-3436 = 872
4	1054/29.11.19	ഡോ.അനിതാ മേരി മാത്യൂസ് ജെഎംഐപിഎസ്ആർ,	കറ്റാനം-പുതുപ്പാടി (ടെയിൻ)	112	14/8/19 16/8/19 17/8/19	1436 1436 <u>1436</u> 4308	ടിഎ - 1436 2.5 ഹാൾട്ട് = 800x2.5 = 2000 3436	4308-3436 = 872
5	1054/29.11.19	ഡോ.രാജി എം.കെ., കെമിസ്റ്റ് കോളേജ്, എറണാകുളം	എറണാകുളം - ചാലക്കുടി	44	19/8/19 20/8/19 21/8/19	1436 1436 <u>1436</u> 4308	ടിഎ - 1436 2.5 ഹാൾട്ട് = 800x2.5 = 2000 3436	4308-3436 = 872
6	1054/29.11.19	ഡോ.മീര ഭാസ്കരൻ നായർ	പരിയാരം-കോഴിക്കോട്	121	19/8/19 20/8/19 21/8/19	1436 1436 <u>1436</u> 4308	ടിഎ - 1436 2.5 ഹാൾട്ട് = 800x2.5 = 2000 3436	4308-3436 = 872
7	1054/29.11.19	ഡോ.ദിവ്യ സി.വി. ജിഎംസി, കാലിക്കറ്റ്	കാലിക്കറ്റ്-ചലവര	95	20/8/19 21/8/19 22/8/19	1436 1436 <u>1436</u> 4308	ടിഎ - 1436 2.5 ഹാൾട്ട് = 800x2.5 = 2000 3436	4308-3436 = 872

ഇപ്രകാരം തുക അനുവദിക്കുന്നത് ഒഴിവാക്കാനുള്ള നടപടികൾ നിർബന്ധമായും സ്വീകരിക്കേണ്ടതാണ്.

3.8.8) യാത്രാ ഡയറിയിലെ രേഖപ്പെടുത്തലുകളിൽ നിന്നും വ്യത്യസ്തമായി പ്രതിഫലം അനുവദിച്ചത്

എക്സാം ഫിനാൻസ് വൗച്ചറുകളിൽ യാത്രാബത്തയുമായി ബന്ധപ്പെട്ട വൗച്ചറുകൾ പരിശോധിച്ചതിൽ യാത്രാഡയറിയിലെ രേഖപ്പെടുത്തലുകളിൽ നിന്നും വ്യത്യസ്തമായി യാത്രാബത്ത അനുവദിച്ചതായി കാണുന്നു.

ഗവ.ഡെന്റൽ കോളേജ്, തിരുവനന്തപുരത്തു വെച്ചു നടന്ന ബിഡിഎസ് പരീക്ഷയുടെ മൂല്യനിർണ്ണയത്തിൽ ചെയർപേഴ്സണായി നിയമിതയായ ഡോ.റസീന ബീവി എൻ, പ്രൊഫസർ, ഗവ.ഡെന്റൽ കോളേജ്, കോട്ടയം ഹാജരാക്കിയ ടൂർ ഡയറിയിൽ രേഖപ്പെടുത്തിയ യാത്രയുടെ വിശദാംശം ചുവടെ ചേർക്കുന്നു.

വൗ.നം.ബി.പി. 1003/18.11.2019 - 9,09,910/-

QP കോഡ്	യാത്രാ തീയതി	
312002	12/8/19	ഗവ.ഡെന്റൽ കോളേജ്, കോട്ടയം- ഗവ.ഡെന്റൽ കോളേജ്, തിരുവനന്തപുരം
	17/8/19	ഗവ.ഡെന്റൽ കോളേജ്, തിരുവനന്തപുരം - ഗവ.ഡെന്റൽ കോളേജ്, കോട്ടയം
213002	18/8/19	ഗവ.ഡെന്റൽ കോളേജ്, കോട്ടയം- ഗവ.ഡെന്റൽ കോളേജ്, തിരുവനന്തപുരം
	24/8/19	ഗവ.ഡെന്റൽ കോളേജ്, തിരുവനന്തപുരം

ഗവ.ഡെന്റൽ കോളേജ്, കോട്ടയം

യാത്രാഡയറിയിൽ 17/8/19 ന് ടിയാൾ തിരിച്ച് കോട്ടയത്തേയ്ക്ക് യാത്ര ചെയ്തതായി രേഖപ്പെടുത്തിയിട്ടുണ്ട്. പിന്നീട് 18/8/19 ന് വിണ്ടും തിരുവനന്തപുരത്തേക്ക് വന്നതായും കാണിച്ചിരിക്കുന്നു. എന്നാൽ ചെയർപേഴ്സൺ ഹാജരാക്കിയ ബില്ലിൽ മൂല്യനിർണ്ണയത്തിനായി പങ്കെടുത്ത തീയതി രേഖപ്പെടുത്തിയത് താഴെ ചേർക്കുന്നു.

QP Code	മൂല്യനിർണ്ണയം നടത്തിയ തീയതി	അനുവദിച്ച തുക	കുറിപ്പുകൾ
312002	13/8, 14/8, 15/8, 16/8, 17/8, 19/8/19 (6 ദിവസം)	ടിഎ - 1586 (ടെയിൻ യാത്ര) 700 x 6 = 4200 ഹാൾട്ട് - 5½ ദിവസം x 800 = 4400	15/8/19- പൊതു അവധി ദിനം 18/8/19- ഞായർ
213002	19/8, 20/8, 21/8, 22/8, 23/8/19 (5 ദിവസം)	ടിഎ- 1586 (ടെയിൻ യാത്ര) 700x5 = 3500 ഹാൾട്ട്- 4½ ദിവസം x 800 = 3600	

19/8/19 തീയതിയിൽ രണ്ടു മൂല്യനിർണ്ണയ ക്യാമ്പിലും പങ്കെടുത്തതായി കണക്കാക്കിയാണ് തുക അനുവദിച്ചിരിക്കുന്നത്. മേൽപ്രകാരം യാത്രാഡയറിയിലും, കേന്ദ്രീകൃത മൂല്യനിർണ്ണയ ക്യാമ്പുകളിൽ ചെയർപേഴ്സൺ മാരായും ഇവാല്യൂ വേറ്റേഴ്സായും നിയമിക്കപ്പെടുന്നവർ ഓരോ ദിവസവും ഇത്ര എണ്ണം ഉത്തരക്കടലാസുകൾ മൂല്യനിർണ്ണയം നടത്തിയതായി സാക്ഷ്യപ്പെടുത്തി, ക്യാമ്പ് ഓഫീസർമാർ കൗണ്ടർ സൈൻ ചെയ്ത് നൽകിയ രസീതിലും വ്യത്യസ്ത രീതിയിൽ രേഖപ്പെടുത്തൽ നടത്തിയെങ്കിലും ആയത് പരിഗണിക്കാതെ യാത്രാ ബത്ത അനുവദിച്ചതു വഴി സർവ്വകലാശാല അധികമായി കണക്കാക്കി നൽകിയ തുക ചുവടെ ചേർക്കുന്നു. (ഓഡിറ്റ് എൻക്വയറി നം.45/26.8.2021നുള്ള മറുപടി ലഭ്യമാക്കിയത്)

ഇനം		സർവ്വകലാശാല കണക്കാക്കി തിരികെ ഈടാക്കാവുന്നതാണെന്ന് അറിയിച്ച തുക (ഓഡിറ്റ് എൻക്വയറിയ്ക്കുള്ള മറുപടി പ്രകാരം)	യഥാർത്ഥത്തിൽ അനുവദിച്ചത്
ടിഎ		1586/- (ടെയിൻ ഫെയർ + ഇൻസിഡന്റൽ ചാർജ്ജ്)	1586/-
ഹാൾട്ട്	1 ദിവസം	533/-	800/-
റെമ്മ്യൂനേഷൻ	1 ദിവസം	700/-	700/-
		2819/-	3086/-

അധികമായി നൽകിയ തുക 3086/- രൂപ തിരികെ ഈടാക്കി സർവ്വകലാശാല അക്കൗണ്ടിൽ വരവു വെച്ച് വിവരം അറിയിക്കേണ്ടതാണ്.

3.8.9) യാത്രാഡയറിയിൽ യാത്രാതരം രേഖപ്പെടുത്താതെ തുക അനുവദിച്ചത്

വൗച്ചർ നം.ബി.പി. 905/30.10.19 - 610810/-

മൂല്യനിർണ്ണയ ക്യാമ്പിൽ പങ്കെടുത്തതിനു ശേഷം യാത്രാതരം ഏതെന്നു രേഖപ്പെടുത്താതെ യാത്രാ ഡയറി സമർപ്പിക്കുകയും ഇപ്രകാരം അപൂർണ്ണമായ യാത്രാ ഡയറിയുടെ അടിസ്ഥാനത്തിൽ സർവ്വകലാശാല യാത്രാ ബത്ത അനുവദിക്കുകയും ചെയ്തിട്ടുണ്ട്.

QP കോഡ്	ഇവാല്യൂവേറ്റർ	യാത്രാഡയറിയിലെ രേഖപ്പെടുത്തൽ	യാത്രാബത്ത അനുവദിച്ചത്
405002	ഡോ.സ്വപ്ന .സി,	14/8/19	ടെയിൻ

	കെഎംസിടി ഡെന്റൽ കോളേജ്	കെഎംസിടി - തൃശൂർ	നിരക്ക്-1846/-
--	---------------------------	------------------	----------------

ഇപ്രകാരം പരീക്ഷാ ഡ്യൂട്ടിയായി നിയോഗിക്കപ്പെടുന്നവർ സമർപ്പിക്കുന്ന യാത്രാ ഡയറിയിൽ രേഖപ്പെടുത്തിയതിനു വിരുദ്ധമായി യാത്രാബത്തയും മറ്റു പ്രതിഫലവും തയ്യാറാക്കി നൽകുന്ന രീതി ഒഴിവാക്കേണ്ടതാണ്. സർവ്വകലാശാല അധികമായി അനുവദിച്ച യാത്രാബത്തകൾ തിരികെ ഈടാക്കി ഓഡിറ്റിൽ വിവരം അറിയിക്കേണ്ടതാണ്.

**3-9 പരീക്ഷാ നടത്തിപ്പിന് കോളേജുകൾക്ക് അനുവദിച്ച മുൻകൂറുകൾ ക്രമീകരിക്കുന്നതിൽ കാലതാമസം**

**Examination expenses – Conduct of exams – Compliance – Others**

ജി.ഒ.(പി)419/2011/ധനം 04.10.2011ലെ ഉത്തരവു പ്രകാരം അഡ്വാന്സുകൾ കൈപ്പറ്റി മൂന്നു മാസത്തിനകം ഫൈനൽ ബിൽ സമർപ്പിക്കേണ്ടതാണ്. നിശ്ചിത സമയപരിധിക്കകം അഡ്ജസ്റ്റ്മെന്റ് ബിൽ സമർപ്പിച്ചിട്ടില്ലെങ്കിൽ മുഴുവൻ അഡ്വാന്സ് തുകയും തിരിച്ചു പിടിക്കേണ്ടതും, തിരിച്ചു പിടിക്കുമ്പോൾ തുക പിൻവലിച്ച ദിവസം മുതൽ തിരിച്ചു പിടിക്കുന്ന ദിവസം വരെ 18% നിരക്കിൽ പലിശ ഈടാക്കാനും മേൽപ്രകാരം ഉത്തരവായിട്ടുള്ളതാണ്.

2019-20 സാമ്പത്തിക വർഷം വിവിധ കോളേജുകളിലെ പരീക്ഷാ നടത്തിപ്പിനായി മുൻകൂറുകൾ അനുവദിച്ചതിൽ മുൻകൂറുകൾ ക്രമീകരിക്കാൻ വൈകിയവയ്ക്ക് ചില ഉദാഹരണങ്ങൾ ചുവടെ ചേർക്കുന്നു.

രജിസ്റ്റർ	കോളേജ്	മുൻകൂർ നൽകിയ വാച്ചർ നമ്പർ, തീയതി	തുക	പരീക്ഷ	ക്രമീകരിച്ച വാച്ചർ നം./തീയതി
ഒന്നാം വർഷ ബിഎസ്സി നഴ്സിംഗ് വോള്യം I	ബിഷപ്പ് ബെൻസിഗർ കോളേജ് ഓഫ് നഴ്സിംഗ്	പി 1129/16.12.19 210897/16.12.2019	21500	മൂന്നാം വർഷ ബിഎസ്സി ഒക്ടോബർ നഴ്സിംഗ് ഒക്ടോബർ 2019	പി246/17.8.20 തുക-10179/-
	കോളേജ് ഓഫ് നഴ്സിംഗ്, തലശ്ശേരി,	പി 1043/25.11.19 210785/25.11.19	6000	ഒന്നാം വർഷ ബിഎസ്സി നഴ്സിംഗ് ഒക്ടോബർ 2019	P372/6.9.21 തുക-2271/-
2-ാം വർഷ ബിഎസ്സി നഴ്സിംഗ് വോള്യം II	സി.മെറ്റ് കോളേജ് ഓഫ് നഴ്സിംഗ്, തിരുവനന്തപുരം	പി 846/14.10.19 210586/14.10.19	6000	നാലാം വർഷ ബിഎസ്സി നഴ്സിംഗ് സെപ്റ്റംബർ 2019	പി.378/6.10.20 തുക-4130/-

സർക്കാർ നിർദ്ദേശമനുസരിച്ച് അഡ്വാന്സുകൾ മൂന്നു മാസത്തിനകം തന്നെ ക്രമീകരിക്കേണ്ടതും അല്ലാത്ത പക്ഷം പലിശ സഹിതം തിരികെ ഈടാക്കാനുള്ള നടപടികൾ സ്വീകരിക്കേണ്ടതുമാണ്. (ഓഡിറ്റ് എൻക്വയറി നം.42/19-20 തീയതി 26.8.2021)

**3-10 പരീക്ഷാ നടത്തിപ്പിനു വേണ്ടി കോളേജുകൾക്ക് നൽകുന്ന മുൻകൂറുകൾ- ഫയലുകൾ**

**ഹാജരാക്കിയിട്ടില്ല**

**Examination expenses – Conduct of exams – Compliance – Others**

**3-10-1) ഫയലുകൾ ഹാജരാക്കിയിട്ടില്ല**

പരീക്ഷാ നടത്തിപ്പിനു വേണ്ടി കോളേജുകൾക്ക് നൽകുന്ന മുൻകൂറുകൾ രേഖപ്പെടുത്തുന്ന അഡ്വാന്സ് രജിസ്റ്ററിൽ ടിഎ/ഹാൾട്ട് അലവൻസ് ഇനത്തിൽ തുക ചെലവഴിച്ചതായി രേഖപ്പെടുത്തിയിട്ടുണ്ട്. എക്സാമിനേഷൻ മാമ്പൽ ചാപ്റ്റർ V, Bയിൽ Chairperson of practical examination and their duties and functions എന്നതിൽ ക്രമ നം.3ൽ പറഞ്ഞതു പ്രകാരം it shall be the duty of the chairperson at each centre of practical examination to appoint expert assistant, Technical Assistant and other supporting staff. ക്രമ നം.10 പ്രകാരം The chairperson shall disburse the remuneration to the expert assistant/Technical assistant/ Internal and external examiners/evaluators/other supporting staff and submit bills and vouchers-ക്രമ നം.11 പ്രകാരം TA bills of the external examiners countersigned by the practical chairperson may however be sent directly by the examiner to the finance officer for speedy settlement. എക്സ്പ്ലൈറ്റ് എക്സാമിനേഷന്റെ ടി.എ ബിൽ ഫിനാൻസ് ഓഫീസർക്ക് അയച്ച് സെറ്റിൽമെന്റ് ചെയ്യേണ്ടതാണ് എന്നിരിക്കെ കോളേജുകൾക്ക് മുൻകൂറുകൾ അനുവദിച്ചതിൽ നിന്നും ടിഎ/ഹാൾട്ട്

അലവൻസ് അനുവദിച്ചതിന് ചില ഉദാഹരണങ്ങൾ ചുവടെ ചേർക്കുന്നു.

സ്ഥാപനം	പരീക്ഷ	വിഷയം	TA/HA ഇനത്തിൽ ചെലവഴിച്ച തുക	അഡ്വാൻസ് ക്രമീകരിച്ച വൗച്ചർ/തീയതി
I മെഡിക്കൽ പിജി 1) അക്കാദമി ഓഫ് മെഡിക്കൽ സയൻസ്, പരിയാരം	ഡിഗ്രി & മെഡിക്കൽ പിജി ഡിഗ്രി റെഗുലർ(P) 04/19	Superspeciality		
		MD Pathology	2,400	P.811/30.9.2019
		MD Emergency medicine	4,000	P.811/30.9.2019
		MD Ophthalmology	1,600	P.811/30.9.2019
		MD Pulmonary medicine	1,600	P.894/28.10.2019
		MS General Surgery	4,000	P.811/30.9.2019
	മെഡിക്കൽ പിജി ഡിപ്ലോമ റെഗുലർ(P) 04/19	DDVL	4,000	P.674/21.8.2019
2) അമല ഇൻസ്റ്റിറ്റ്യൂട്ട് ഓഫ് മെഡിക്കൽ സയൻസ്,	മെഡിക്കൽ പിജി ഡിഗ്രി റെഗുലർ(R)(P) 04/19	MD Paediatrics		
		MS.OBG	8,000	P 811/30.9.2019
		MD Pathology	4,000	P 811/30.9.2019
		MS Radiodiagnosis	12,000	P894/28.10.2019
		MD Anesthesiology	10,000	P 811/30.9.2019
		MD General Medicine	6,000	P 811/30.9.2019
			4,000	P 811/30.9.2019
3) ഗവ. മെഡിക്കൽ കോളേജ്, എറണാകുളം	മെഡിക്കൽ പിജി ഡിഗ്രി റെഗുലർ(P) 04/19	MD Microbiology	12,000	P 623/7.8.2019 P
		MD General Medicine	4,000	623/7.8.2019
	മെഡിക്കൽ പിജി ഡിഗ്രി(S) പ്രാക്ടിക്കൽ 10/19	MD Microbiology	8,920	P 1494/29.2.20
		MD Pathology	7,568	P 1494/29.2.20
		MD Paediatrics	3,568	P 1494/29.2.20
4)ഗവ. മെഡിക്കൽ കോളേജ്, തിരുവനന്തപുരം	മെഡിക്കൽ പിജി ഡിഗ്രി റെഗുലർ(R)(P) 04/19	MD Radiotherapy	8,000	P 623/7.8.2019 P
			15,435	811/30.9.2019 P
		MD Anesthesiology	4,800	623/7.8.2019 P
		MD Anatomy	10,000	811/7.8.2019
		MD Dermatology	11,676	P 811/7.8.2019
		MD Forensic Medicine	11,676	P 623/7.8.2019 P
	22,000	623/7.8.2019 P		
	12,000	623/7.8.2019 P		

		MS General Surgery		
		MD Microbiology	24,000	
		MD Pathology	12,000	811/7.8.2019
		MD Pharmacology	16,533	P 811/7.8.2019 P 623/7.8.2019
		MD Paediatrics	6,000	P 623/7.8.2019 P 811/7.8.2019
		MS Orthopaedics	6,000	
			10,000	
		MS Ophthalmology	12,000	
		MD Physiology		
		MD Psychiatry		
5) ഗവ. ടി.ഡി. മെഡിക്കൽ കോളേജ്, ആലപ്പുഴ	മെഡിക്കൽ പിജി ഡിഗ്രി റെഗുലർ(P) 04/19	MS ENT	2,000	
		MD Radio diagnosis	27,910	P 623/7.8.2019 P 623/7.8.2019 P 623/7.8.2019 P 623/7.8.2019
		MS Dermatology	4,000	
		MD Anatomy	10,000	
		MS Orthopaedics	12,000	

പരീക്ഷാ സെന്ററുകളിൽ TA/HA അനുവദിച്ചിട്ടുള്ളത് സംബന്ധിച്ച രേഖകൾ ഹാജരാക്കാനാവശ്യപ്പെട്ട് നൽകിയ ഓഡിറ്റ് എൻക്വയറി നമ്പർ 49/19-20 തീയതി 06.09.2021 ന് സർവ്വകലാശാല നൽകിയ മറുപടി ചുവടെ ചേർക്കുന്നു.

"അഡ്വാൻസ് രജിസ്റ്ററിൽ റെന്റ് ഇനത്തിൽ തുക രേഖപ്പെടുത്താൻ നിർവ്യാഹമില്ലാത്തതിനാലാണ് കോളേജിന് Accomodation ഇനത്തിൽ ചെലവായ തുക ബില്ലുകൾ സെറ്റിൽമെന്റ് നടത്തിയതിനു ശേഷം അഡ്വാൻസ് രജിസ്റ്ററിൽ രേഖപ്പെടുത്തിയപ്പോൾ TA/Halt ഇനത്തിൽ രേഖപ്പെടുത്തിയത്. ഈ തുകകൾ മുൻകൂറുകൾ ക്രമീകരിക്കുന്ന സമയത്ത് Rent ഇനത്തിൽ അനുവദിച്ചിട്ടുള്ളതാണ്."

സർവ്വകലാശാല ഇപ്രകാരം മറുപടി ലഭ്യമാക്കിയെങ്കിലും 2019-20 സാമ്പത്തികവർഷം കോളേജുകൾക്ക് അനുവദിച്ച മുൻകൂറുകൾ ക്രമീകരിച്ചതുമായി ബന്ധപ്പെട്ട ഫയലുകൾ ഹാജരാക്കുകയുണ്ടായില്ല. ഫയലുകൾ ഓഡിറ്റിൽ ഹാജരാക്കേണ്ടതാണ്.

3-10-2) എക്സ്പ്ലൈറ്റ് എക്സാമിനർമാരുടെ യാത്രാബത്ത-ടാക്സി ബിൽ അനുവദിച്ചതിൽ ഇരട്ടിപ്പ് എക്സാമിനർ ഫിനാൻസ് വൗച്ചർ നം.BP 00462/10.7.2019 പ്രകാരമുള്ള എപ്രിൽ 2019 ലെ മെഡിക്കൽ പിജി ഒന്നാം വർഷ ഡിഗ്രി റെഗുലർ പ്രാക്ടിക്കൽ എക്സാമിന്റെ എക്സ്പ്ലൈറ്റ് എക്സാമിനർമാരുടെ യാത്രാബത്ത & ഹാൾട്ട് അലവൻസ് പരിശോധിച്ചതിൽ ഡോ.ബി.പത്രപതി, Prof.of Orthopaedics എന്നവരുടെ TA bill ൽ Taxi bill paid by department എന്ന രേഖപ്പെടുത്തിയിരുന്നവെങ്കിലും 27/5/19 മുതൽ 30/5/19 വരെ ഗവ. ടി.ഡി. മെഡിക്കൽ കോളേജിൽ നടന്ന പ്രാക്ടിക്കൽ പരീക്ഷയ്ക്ക് സർവ്വകലാശാല അനുവദിച്ച ടിഎ യിൽ പ്രസ്തുത ടാക്സി ബിൽ തുക 5468/- കൂടി ഉൾപ്പെടുത്തിയിട്ടുണ്ട്. ഇപ്രകാരം പരീക്ഷാ സെന്ററിൽ നിന്നും സർവ്വകലാശാലയിൽ നിന്നും തുക അനുവദിക്കുന്നത് ശരിയായ നടപടിയല്ല. അധികമായി തുക അനുവദിച്ചിട്ടുണ്ടെങ്കിൽ തിരികെ ഈടാക്കേണ്ടതാണ്.

ടാക്സി ബിൽ അനുവദിച്ചതായി രേഖപ്പെടുത്തിയിട്ടില്ല" എന്നാണ് മേൽ പരാമർശത്തിനു സർവ്വകലാശാല നൽകിയ മറുപടി. ഓഡിറ്റിൽ ഹാജരാക്കിയ വൗച്ചറിനോടൊപ്പമുള്ള യാത്രാഡയറിയിൽ വളരെ വ്യക്തമായി Taxi bill paid by department എന്ന് രേഖപ്പെടുത്തിയിട്ടുണ്ട് എന്നിരിക്കെ സർവ്വകലാശാല അധികൃതർ ലഭ്യമാക്കിയ പ്രസ്തുത മറുപടി ന്യായീകരിക്കത്തക്കതല്ല. 2019-20 സാമ്പത്തികവർഷം കോളേജുകൾക്ക് അനുവദിച്ച മുൻകൂർ തുകകൾ ക്രമീകരിച്ചവയുമായി ബന്ധപ്പെട്ട ഫയലുകൾ ഓഡിറ്റിൽ ഹാജരാക്കേണ്ടതാണ്.

**3-11 സർവ്വകലാശാല പരീക്ഷാ നടത്തിപ്പ്- അധിക സാമ്പത്തിക ബാധ്യതയ്ക്ക് ഇടയാക്കുന്ന സാഹചര്യങ്ങൾ ഒഴിവാക്കുന്നതിനുള്ള നടപടികൾ സ്വീകരിക്കേണ്ടതാണ്**

**Examination expenses – Conduct of exams – Compliance – Others**

സർവ്വകലാശാല നിയമം വകുപ്പ് 6 (iv) പ്രകാരം പരീക്ഷകൾ നടത്തുകയെന്നത് കേരള ആരോഗ്യ ശാസ്ത്ര സർവ്വകലാശാലയുടെ പ്രധാനപ്പെട്ട ഒരു അധികാരവും ചുമതലയുമാണ്. പരീക്ഷാ നടത്തിപ്പിൽ സർവ്വകലാശാലയ്ക്ക് അധിക ബാധ്യത വരുത്തും വിധത്തിലുള്ള ചില നടപടികളെ

സംബന്ധിച്ച് ഗവേണിംഗ് കൗൺസിൽ, മാൽ പ്രാക്ടീസസ് & ലാസ്റ്റസ് എൻക്വയറി കമ്മിറ്റി(M&LEC), ബോർഡ് ഓഫ് എക്സാമിനേഷൻസ് ( BOE) എന്നിവയുടെ തീരുമാനങ്ങളിൽ രേഖപ്പെടുത്തി കാണുന്നു.

പരീക്ഷാ നടത്തിപ്പിനും, മൂല്യനിർണ്ണയത്തിനുമായി ഓരോ വർഷവും ഭീമമായ തുകകളാണ് സർവ്വകലാശാല ചെലവഴിക്കുന്നത്. 2019-20 സാമ്പത്തികവർഷം വാർഷികകണക്കു പ്രകാരം പരീക്ഷാ നടത്തിപ്പിനായി സർവ്വകലാശാല ചെലവഴിച്ച തുക ചുവടെ ചേർക്കുന്നു.

	Item	Amount
1	Conduct of exam	138,548,439
2	valuationcharges	88,088,561
3	Confidential charges	2,132,346
4	printing	10,962,442
5	others	7,035,406

സർവ്വകലാശാലയുടെ വിശ്വാസ്യത ചോദ്യം ചെയ്യുന്നതോടൊപ്പം തന്നെ അധിക ബാധ്യത ഏറ്റെടുക്കേണ്ടി വരുന്നതിന് ചില ഉദാഹരണങ്ങൾ ചുവടെ ചേർക്കുന്നു.

3-11-1) പ്രാക്ടിക്കൽ പരീക്ഷകളുടെ മാർക്കുകൾ അപ്ലോഡ് ചെയ്തതിൽ വീഴ്ചകൾ

മാൽ പ്രാക്ടീസസ്& ലാസ്റ്റസ് എൻക്വയറി കമ്മിറ്റിയുടെ (M&LEC)-21 -ാം മീറ്റിംഗിന്റെയും ബോർഡ് ഓഫ് എക്സാമിനേഷൻസ് (BOE)ന്റെ -22-ാം മീറ്റിംഗിന്റെയും മിനിറ്റ്സിൽ ചുവടെ ചേർത്ത വിഷയം ചർച്ച ചെയ്ത് തീരുമാനമെടുത്തതായി കാണുന്നു.

ക്രമ നം.	പരീക്ഷ	സംഭവിച്ച വീഴ്ച	ഉത്തരവാദിയായ ഉദ്യോഗസ്ഥർ	കുറിപ്പുകൾ
	രണ്ടാം വർഷ എം.ബി.ബി.എസ് ഡിഗ്രി (S) പ്രാക്ടിക്കൽ എക്സാമ ഫെബ്രുവരി2019- മലബാർ മെഡിക്കൽ കോളേജ്	Viva voce mark were mistakenly entered in the column of practical mark.The same mistake happenend in the case of other four students of 2012 admission batch also.	ഇന്റേണൽ & എക്സ്റ്റേണൽ എക്സാമിനേഴ്സ് & ചെയർപേഴ്സൺ	(2 വിദ്യാർത്ഥികൾ പരീക്ഷയിൽ തോറ്റു)
	രണ്ടാം വർഷ ബിഡിഎസ് (S) പ്രാക്ടിക്കൽ എക്സാമ ജനുവരി2019- പരിയാരം ഡെന്റൽ കോളേജ്	Mistake in assessing the marks of viva voce	ഇന്റേണൽ & എക്സ്റ്റേണൽ എക്സാമിനേഴ്സ് & ചെയർപേഴ്സൺ	

മേൽ വിഷയത്തിൽ ഇപ്രകാരം വീഴ്ച വരുത്തിയ അധ്യാപകരിൽ നിന്നും അവർക്കനുവദിച്ച പ്രതിഫല തുക തിരികെ ഇടാക്കുന്നതിനും, എക്സാമിനേഷൻ മാനുവലിൽ ആവശ്യമായ മാറ്റങ്ങൾ വരുത്തുന്നതിനും M&LEC ശുപാർശ ചെയ്തിരുന്നു. എന്നാൽ പ്രസ്തുത ശുപാർശ ഉയർന്ന തലങ്ങളിലെ അധികാരസ്ഥാനങ്ങൾ പരിഗണിച്ചിട്ടില്ല.

3-11-2) യുക്തിരഹിതമായ മാർക്കിംഗ് ( Irrational evaluation)

M&LEC യുടെ 86/11.12.18, 90/27.3.19, 92/10.6.19, 92/27.7.19 എന്നീ തീയതികളിലെ യോഗങ്ങളിലും ഗവേണിംഗ് കൗൺസിലിന്റെ 56/26.8.19-ാം നമ്പർ യോഗത്തിലും പരീക്ഷാ പേപ്പറുകളുടെ മൂല്യനിർണ്ണയത്തിനായി നിയമിതരായ ഇവാലുവേറ്റേഴ്സിന്റെ അശ്രദ്ധമായ ഇടപെടലുകൾ കാരണം വിദ്യാർത്ഥികൾക്ക് നൽകുന്ന മാർക്കുകളിൽ അന്തരം ഉണ്ടാകുന്നതുമായി ബന്ധപ്പെട്ട് തീരുമാനമെടുത്തിട്ടുണ്ട്. ചില ഉദാഹരണങ്ങൾ ചുവടെ ചേർക്കുന്നു.



ക്രമനം	ഉത്തരവാദികൾ	പരീക്ഷ	തീരുമാനങ്ങൾ/സൂചിപ്പിച്ച നടപടികൾ
1	ഡോ.ടോമി ജോർജ്ജ് നങ്ങളിൽ ആയുർവേദ മെഡിക്കൽ കോളേജ്, എറണാകുളം	ഫൈനൽ ബി.എ.എം.എസ് സപ്ലി.2012 സ്കീം, എക്സാമിനേഷൻ മാർച്ച് 2019	Debar the evaluators for one year from the exam related jobs of KUHS as per the I(B) of Examination manual
2	ഡോ.എൻ.മധുസൂദനൻ പി.എസ്.എം കോളേജ് ഓഫ് ഡെന്റൽ സയൻസ്, തൃശ്ശൂർ	രണ്ടാം വർഷ ബി.ഡി.എസ്(S) 2010-2016 സ്കീം- ജനുവരി.2019	
3	ഡോ.എസ്.ജി.കൽക്കർണി മലബാർ മെഡിക്കൽ കോളേജ്, കോഴിക്കോട്	ഒന്നാം വർഷ ബിഡി എസ് എക്സാമിനേഷൻ ജൂലൈ 2018	
4	ഡോ.യതി ഫാടക് റോയൽ ഡെന്റൽ കോളേജ്, ചാലിശ്ശേരി	ഒന്നാം വർഷ ബിഡിഎസ് (S) ജൂലൈ 2018	
5	ഡോ.അന രാജു കെ.എം.സി.ടി കോളേജ് ഓഫ് ഫാർമസ്യൂട്ടിക്കൽ സയൻസ്, കോഴിക്കോട്	ഫൈനൽ ബിഫാം R/S- എക്സാമിനേഷൻ മെയ് 2019	ഉത്തരവുകൾ പുനർ മൂല്യനിർണ്ണയം നടത്തി
6	ഡോ.നിസാർ.കെ റോയൽ ഡെന്റൽ കോളേജ്, ചാലിശ്ശേരി	രണ്ടാം വർഷ ബി.എസ്.സി നഴ്സിംഗ് (S) എക്സാമിനേഷൻ - ഏപ്രിൽ 2019	

ഉത്തരവുകൾ അശ്രദ്ധമായി കൈകാര്യം ചെയ്യുന്ന അധ്യാപകർക്കെതിരെ എക്സാമിനേഷൻ മാനുവലിലെ വ്യവസ്ഥകൾ പ്രകാരമുള്ള നടപടികൾ സ്വീകരിക്കുന്നുണ്ടെങ്കിലും, സർവ്വകലാശാലയ്ക്ക് അധിക ബാധ്യത വരുത്തും വിധം അശ്രദ്ധയോടെ കൈകാര്യം ചെയ്ത ഉത്തരവുകൾ മൂല്യനിർണ്ണയം നടത്തിയതിനും പ്രതിഫലം അനുഭവിച്ചു വരുന്നുണ്ട്.

### 3-11-3) ഇവാല്യൂവേഷൻ റൈഡ് ലൈൻസ് പിന്തുടരുന്നതിലെ വൈമനസ്യം

പരീക്ഷാ മാനുവൽ ചാപ്റ്റർ IV, D പ്രകാരം The Chairperson's foremost duty is to prepare the evaluation guidelines with respect to the particular subject/Question paper code with the help of subject experts. After the preparation of the evaluation guidelines and before the commencement of the working in the camp, the guidelines shall be discussed with the evaluators present in the camp and the guidelines so modified shall be distributed among the evaluators so as to ensure uniformity in evaluation process.

എന്നാൽ ഗവേണിംഗ് കൗൺസിലിന്റെ 58/23.12.2019-ാം നമ്പർ യോഗത്തിലും BASG (ബോർഡ് ഓഫ് അഡ്ജൂഡിക്കേഷൻ & സ്കൂൾസ് റീവൻയൂസ് കമ്മിറ്റി )യുടെ 28/11/2019-ാം തീയതിയിലെ യോഗത്തിലും 140021832, 140020340, 130020637, 140020677, 140020440, 16002197, 160020804, എന്നീ രജിസ്റ്റർ നമ്പറുകളിലുള്ള വിദ്യാർത്ഥികളുടെ മാർക്കുകൾ പരിശോധനയ്ക്ക് വിധേയമാക്കിയതിൽ BASG യുടെ നിരീക്ഷണം ചുവടെ ചേർക്കുന്നു.

“Ongoing through the answers, marks awarded and evaluation guidelines, the BASG feels that there could be some amount of deficiency in following the guidelines of evaluation and benefit of doubt may be given to the student.” പ്രസ്തുതകാരണത്താൽ മൂല്യനിർണ്ണയം റദ്ദു ചെയ്യാനും ഹെഡ് വാലോഷൻ നടത്തി ഫലം പുനഃപ്രഖ്യാപിക്കാനും തീരുമാനിച്ചു.

### 3-11-4) റീവാല്യൂവേഷനുള്ള അപേക്ഷകൾ പരിഗണിക്കപ്പെടാത്തതിനാലുള്ള നിയമനടപടികൾ

ഉത്തരവുകൾക്കുള്ള മൂല്യനിർണ്ണയങ്ങളിൽ സർവ്വകലാശാല അനുവർത്തിക്കുന്ന മാനദണ്ഡം ചുവടെ ചേർക്കുന്നു. Examination manual Chapter IV, ഖണ്ഡിക 5 പ്രകാരം “There shall be double valuation for examinations of all under graduate course conducted by the university. If the difference between the marks awarded in two valuation is 15% or less of maximum marks, the average of the two marks will be considered as final mark. If the difference between the marks awarded in the two valuations is more than 15% minimum marks, a third valuation will be arranged subject to the condition that the candidate has secured at least 35% of the total marks in any of the valuations. In such event, the average of the best two sets of marks will be taken as the final mark.”

എന്നാൽ മാർക്കിട്ടുനതിലെ പ്രസ്തുത മാനദണ്ഡം നിമിത്തം ലഭിക്കുന്ന മാർക്കിലുള്ള അന്തരം ചൂണ്ടിക്കാട്ടി വിദ്യാർത്ഥികൾ റിവാലുവേഷൻ അപേക്ഷ നൽകുകയും, റിവാലുവേഷൻ പരിഗണിക്കാത്തതിനാൽ നിയമനടപടികൾ സ്വീകരിക്കുകയും ചെയ്യുന്നു.

2019-20 സാമ്പത്തിക വർഷം നിയമനടപടികൾ സ്വീകരിച്ചവരുടെ വിശദാംശങ്ങൾ ചുവടെ ചേർക്കുന്നു.

ഗവേണിംഗ് കൗൺസിൽ	വിദ്യാർത്ഥിയുടെ രജി.നം.	കേസ് നം.
52/11.4.2019 (BASG)/4.4.2019	Item No.4-152130045	WP(C)No.31350 of 2018 Dated 26.09.2018& WP(C) No. 823/19 Dated 27.3.2019
55/15.7.2019 BASG/18.6.19	Item No.23-170012869	WP(C)No.14649 of 2019 Dated 28.05.2019
56/26.8.2019 BASG/19.8.19	Item No.3-100020324	WP(C)No.17826 of 2019 Dated 08.07.2019
	Item No.4-140011135	WP(C)No.18965 of 2019 Dated 11.07.2019
	Item No.5-140011088	WP(C)No.13373 of 2019 Dated 03.07.2019
	Item No.6-140011026	WP(C)No.20006 of 2019 Dated 26.07.2019
	Item No.13-140012302	WP(C)No.20766 of 2019(V) Dated 07.8.2019
	Item No.16-150022210	WP(C)No.10089 of 2019 Dated 28.06.2019
58/23.12.2019	Item No.16-140020650	WP(C)No.31435 of 2019(D) Dated 21.11.2019
	Item No.22-152820146	WP(C)No.28449 of 2019(E) Dated 18.11.2019
	Item No.23-180021693	WP(C)No.29790 of 2019(W) Dated 12.11.2019
	Item No.18-132180026	WP(C)No.31649 of 2019(E) Dated 18.12.2019
	Item No.22-140013654	WP(C)No.34727 of 2019(M) Dated 18.12.2019
	Item No.23-165120005	WP(C)No.31654 of 2019(F) Dated 18.12.2019
	Item No.24-100020430	WP(C)No.34596 of 2019 Dated 17.12.2019
	Item No.25-140020323	WP(C)No.34548 of 2019 Dated 17.12.2019

മേൽപ്രകാരം വിദ്യാർത്ഥികൾ നിയമനടപടികൾ സ്വീകരിച്ചതു വഴി സർവ്വകലാശാല അതിനോടനുബന്ധിച്ചുള്ള തുടർ നടപടികൾ സ്വീകരിക്കുകയും ലീഗൽ ചാർജ്ജിനത്തിൽ വളരെയധികം തുക ചെലവഴിക്കേണ്ട സാഹചര്യം സംജാതമാകുകയും ചെയ്തിട്ടുണ്ട്.

3-11-5) ഫ്രെഷ് വാലുവേഷൻ

മുകളിൽ വിശദീകരിച്ച പ്രകാരമുള്ള (ക്രമ നം.1 മുതൽ 4 വരെ) നടപടികളിലൂടെ സർവ്വകലാശാലയിൽ ഉത്തരക്കടലാസുകൾക്ക് ഫ്രെഷ് വാലുവേഷൻ നടത്താനുള്ള സാഹചര്യം സംജാതമാകുന്നു. ഇപ്രകാരം 2019-20 സാമ്പത്തികവർഷത്തിൽ ഗവേണിംഗ് കൗൺസിൽ ഫ്രെഷ് വാലുവേഷൻ ശുപാർശ ചെയ്യവയുടെ വിവരം ചുവടെ ചേർക്കുന്നു.

ഗവേണിംഗ് കൗൺസിൽ/BASG	Item No	തീരുമാനം
52/11.4.2019	Item No.4 -	To cancel previous valuation

ഗവൺമെന്റ് കൗൺസിൽ/BASG	Item No	തീരുമാനം
BASG/4.4.19	152130045	and to conduct a fresh valuation
55/15.7.2019  BASG/18.6.19	Item No.2 - 110010206	To cancel previous valuation and to conduct a fresh valuation
	Item No.3 - 140013892	To cancel previous valuation and to conduct a fresh valuation
	Item No.6 - 150020305	To cancel previous valuation and to conduct a fresh valuation
	Item No.11 - 160014116	To cancel previous valuation and to conduct a fresh valuation
	Item No.14 - 120021243	To cancel previous valuation and to conduct a fresh valuation
	Item No.19 - 140010725	To cancel previous valuation and to conduct a fresh valuation
	Item No.20 - 130011578	To cancel previous valuation and to conduct a fresh valuation
	Item No.21 - 150020686	To cancel previous valuation and to conduct a fresh valuation
	Item No.22 - 130011550	To cancel previous valuation and to conduct a fresh valuation
	Item No.16 - 150022210	To cancel previous valuation and to conduct a fresh valuation
57/4.10.2019  BASG/30.9.2019	Item No.7 - 162430012	To cancel previous valuation and to conduct a fresh valuation
58/23.12.2019  BASG/30.9.2019	Item No.6 - 140021832	To cancel previous valuation and to conduct a fresh valuation
	Item No.11 - 130020637	To cancel previous valuation and to conduct a fresh valuation
	Item No.12 - 140020677	To cancel previous valuation and to conduct a fresh valuation
	Item No.14 - 140020440	To cancel previous valuation and to conduct a fresh valuation
	Item No.18 - 160021397	To cancel previous valuation and to conduct a fresh valuation
58/23.12.2019  BASG/20.12.2019	Item No.5 - 140010786	To cancel previous valuation and to conduct a fresh valuation
	Item No.12 - 100020766	To cancel previous valuation and to conduct a fresh valuation
	Item No.17 - 170020723	To cancel previous valuation and to conduct a fresh valuation
	Item No.18 - 132180026	To cancel previous valuation and to conduct a fresh valuation
	Item No.22 - 140013654	To cancel previous valuation and to conduct a fresh valuation
	Item No.26 - 180011943	To cancel previous valuation and to conduct a fresh valuation
	Item No.28 - 180013370	To cancel previous valuation and to conduct a fresh valuation

പ്രൊഫ് വാലേഷൻ നടത്തുന്നത് സർവ്വകലാശാല ജീവനക്കാരുടെ ജോലിഭാരം വർദ്ധിപ്പിക്കുകയും പുതുതായി ഇവാലുവേഷിനെ നിയമിക്കുന്നതും പുനർമൂല്യനിർണ്ണയം നടത്തുന്നതും വഴി അധിക സാമ്പത്തിക ബാധ്യതയ്ക്കും കാരണമാകുന്നു.

3-11-6) അധ്യാപകരുടെ ഭാഗത്തു നിന്നുള്ള കൃത്യവിലോപങ്ങൾ

പ്രാക്ടിക്കൽ പരീക്ഷകളുടെ നടത്തിപ്പിൽ എക്സാമിനർമാർ മനഃപൂർവ്വമായി വൈരാഗ്യത്തോടെ പെരുമാറുന്നു എന്നുള്ള വിദ്യാർത്ഥികളുടെ പരാതി പല യോഗങ്ങളിലും ചർച്ച ചെയ്തിട്ടുണ്ട്. മതിയായ തെളിവുകളില്ല എന്ന കാരണം ചൂണ്ടിക്കാട്ടി മിക്ക പരാതികളും തീർപ്പാക്കിയിട്ടുണ്ട്. എന്നാൽ സെപ്റ്റംബർ 2018 ൽ നടന്ന ഫൈനൽ ബി.സി.വി.ടി ഡിഗ്രി റഗുലർ 2015 അഡ്മിഷൻ പ്രാക്ടിക്കൽ പരീക്ഷയിൽ പരാജയപ്പെടുകയും ആയത് HOD യുടെ മനഃപൂർവ്വമായ വൈരാഗ്യം തീർക്കലിന്റെ ഫലമാണെന്നും ഉള്ള വിദ്യാർത്ഥിനിയുടെ പരാതി (Reg.No.1501600005) ബോർഡ് ഓഫ് എക്സാമിനേഷൻസിന്റെ 18/3/2019, 21/8.4.2019 തീയതികളിലെ യോഗത്തിൽ ചർച്ച ചെയ്യുകയുണ്ടായി. Practical exam was not conducted as per protocol and only viva voce was conducted എന്നും വിദ്യാർത്ഥിനി പരാതി ഉന്നയിച്ചിട്ടുണ്ട്.

പരാതിയുടെ അടിസ്ഥാനത്തിൽ BASG (Board of adjudication for students Grievances) 5 മാർക്ക് ഗ്രേസ് മാർക്ക് നൽകാൻ ശുപാർശ ചെയ്തെങ്കിലും 5 മാർക്ക് നൽകിയാലും വിദ്യാർത്ഥിനി പാസ് ആകില്ല എന്നു മനസ്സിലാക്കിയതിനാൽ പ്രസ്തുത വിദ്യാർത്ഥിനിക്ക് മാത്രമായി പരീക്ഷ നടത്താൻ തീരുമാനിച്ചു. U.O.No.52/2019/Exam-Gen Dated 3.5.2019 പ്രകാരം സ്പെഷൽ പ്രാക്ടിക്കൽ എക്സാമിനേഷൻ നടത്താൻ ഉത്തരവായിട്ടുണ്ട്. കൂടാതെ marklist and certificate will be issue with date of regular examination already conducted എന്നും തീരുമാനിച്ചിട്ടുണ്ട്.

ഉത്തരം നടപടിയും സർവ്വകലാശാലയ്ക്ക് അധിക ബാധ്യത വരുത്തി വെച്ചിട്ടുണ്ട്.

പരീക്ഷാ നടത്തിപ്പിലും, മൂല്യനിർണ്ണയത്തിലും വീഴ്ച വരുത്തുന്ന അധ്യാപകരിൽ നിന്നും അവർക്കനുവദിച്ച പ്രതിഫല തുക തിരികെ ഈടാക്കുന്നതിന് M&LEC ശുപാർശ ചെയ്തിട്ടുണ്ടെങ്കിലും BOE (Board of Examinations)ആയത് പരിഗണിച്ചതായി കാണുന്നില്ല. (M&LEC- 9<sup>th</sup> meeting). യാത്രാബത്ത, സ്പെഷൽ ക്യാമ്പ് അലവൻസ്, ഹാൾട്ട് അലവൻസ്, പേപ്പർ മൂല്യനിർണ്ണയത്തിനുള്ള പ്രതിഫലം എന്നിങ്ങനെ വിവിധ തരത്തിലുള്ള അലവൻസുകൾ പരീക്ഷാ ഡ്യൂട്ടിയ്ക്ക് നിയോഗിക്കപ്പെടുന്ന അധ്യാപകർക്ക് അനുവദിച്ചു വരുന്നുണ്ട്. അധ്യാപകരുടെ കൃത്യവിലോപത്തിന്റെ ഭാഗമായി സർവ്വകലാശാലയ്ക്കുണ്ടാകുന്ന അധിക ബാധ്യതയ്ക്ക് ഉത്തരവാദികളായ അധ്യാപകരിൽ നിന്നും പ്രതിഫല തുക തിരികെ ഈടാക്കണമെന്ന നിർദ്ദേശം എക്സാമിനേഷൻ മാനുവലിലും ഉൾപ്പെടുത്തിയിട്ടില്ല. ഇപ്രകാരം ഒരു നിർദ്ദേശം മാനുവലിൽ ഉൾപ്പെടുത്തുന്നതിന് സർവ്വകലാശാലയെ പിന്തിരിപ്പിക്കുന്ന ഘടകം വിശദീകരിക്കേണ്ടതാണ് എന്ന് ഓഡിറ്റ് എൻക്വയറി നം.19/22.4.21 മുഖേന ആവശ്യപ്പെട്ടതിന് സർവ്വകലാശാല നൽകിയ മറുപടി ചുവടെ ചേർക്കുന്നു.

- 1.വിവരണാത്മക തരം ഉത്തരപുസ്തകങ്ങളുടെ മൂല്യനിർണ്ണയങ്ങളുടെ കാര്യത്തിൽ മാർക്കുകളിലെ വ്യത്യാസം ഉൾപ്പെടുന്നു. ആയതിന്റെ വ്യതിയാനം ഒരു തരത്തിലും പൂജ്യമായി കുറയ്ക്കാൻ കഴിയില്ല.
- 2.മൂല്യ നിർണ്ണയ മാർഗ്ഗനിർദ്ദേശങ്ങൾ (Evaluation guidelines) വെറും മാർഗ്ഗനിർദ്ദേശങ്ങൾ മാത്രമാണ്, ഉത്തര കീകൾ അല്ല. മാർഗ്ഗനിർദ്ദേശങ്ങൾ പാലിച്ചാലും മാർക്കുകളിൽ വ്യത്യാസമുണ്ടാകാം.
- 3. ഉത്തരപുസ്തകങ്ങൾ രാവിലെ സെക്ഷനിൽ വിലയിരുത്തി, ഉച്ചതിരിഞ്ഞ് സെക്ഷനിൽ അതേ മൂല്യനിർണ്ണയക്കാരൻ വിലയിരുത്തിയാൽ പോലും മാർക്ക് വ്യത്യാസപ്പെടാം.
- 4.തിരുത്തലുകൾ പ്രാബല്യത്തിൽ വരുത്തുന്നതിന് മൂല്യനിർണ്ണയക്കാർ കേരള ആരോഗ്യ ശാസ്ത്ര സർവ്വകലാശാലയിൽ പങ്കെടുക്കുമ്പോൾ അവർക്ക് ഒന്നും നൽകില്ല.
- 5.പരീക്ഷാമാന്വൽ, അല്ലെങ്കിൽ മറ്റേതെങ്കിലും ലീഗൽ ഡോക്യുമെന്റ്, ആക്ട്, സ്റ്റാറ്റൂട്ട് തുടങ്ങിയവയെല്ലാം നിരന്തരമായ ഭേദഗതി പരിഷ്കരണങ്ങളുടെ വിഷയങ്ങളാണ്. The modifications in the examination Manual also will be considered at the appropriate time.

സർവ്വകലാശാലയുടെ മറുപടി പരിശോധിക്കുമ്പോൾ താഴെ പറയുന്ന കാര്യങ്ങളിൽ അധികാരികളുടെ ശ്രദ്ധ ക്ഷണിക്കുന്നു.

- 1. ഇവാലുവേഷൻ ഗൈഡ് ലൈൻസ് തയ്യാറാക്കി ആയതിന്റെടിസ്ഥാനത്തിൽ വാലേഷൻ നടത്തിയാലും മാർക്കുകളിൽ കാര്യമായ വ്യത്യാസം വരുന്നുവെങ്കിൽ അപ്രകാരം ഒരു ഗൈഡ് ലൈൻസ് തയ്യാറാക്കി നൽകുന്നതിന് ഒരേണ്ണത്തിന് 500/- രൂപ വീതം ക്യാമ്പ് ചെയർപേഴ്സൺമാർക്ക് അനുവദിക്കുന്നതിന്റെ സാംഗത്യം പരിശോധിക്കപ്പെടേണ്ടതാണ്.
- 2. ഉത്തരക്കടലാസുകളുടെ മൂല്യനിർണ്ണയം വളരെയധികം ശ്രദ്ധയോടെ കൈകാര്യം ചെയ്യേണ്ട ഒരു വിഷയമായിരുന്നിട്ടും വിദ്യാർത്ഥികളുടെ ഭാവിജീവിതത്തെ ബാധിക്കുന്ന തരത്തിൽ ആയത് അതീവ ലാഘവത്തോടെ കൈകാര്യം ചെയ്യുന്നവരുടെ വിഷയത്തിൽ സർവ്വകലാശാല നൽകിയ ക്രമനം. 3പ്രകാരമുള്ള മറുപടി ന്യായീകരിക്കത്തക്കതല്ല.

അധ്യാപകരുടെ ഭാഗത്തു നിന്നുമുണ്ടാകുന്ന കൃത്യവിലോപത്തിന്റെ ഭാഗമായി സർവ്വകലാശാലയ്ക്കുണ്ടാകുന്ന അധിക ബാധ്യതയ്ക്ക് ഉത്തരവാദികളായ അധ്യാപകരിൽ നിന്നും പ്രതിഫല തുക തിരികെ ഈടാക്കണമെന്ന നിർദ്ദേശം എക്സാമിനേഷൻ മാനുവലിൽ ഉൾപ്പെടുത്തേണ്ടതിന്റെ ആവശ്യകതയിലേക്ക് ഗവേണിംഗ് കൗൺസിലിന്റെ ശ്രദ്ധ ക്ഷണിക്കുന്നു.

3-12 സർവ്വകലാശാല പരീക്ഷകളിൽ നിന്നും ഡിബാർ ചെയ്യപ്പെട്ട വിദ്യാർത്ഥി നിശ്ചിത കാലയളവിനുള്ളിൽ വീണ്ടും പരീക്ഷയെഴുതുകയും സർവ്വകലാശാല ഫലപ്രഖ്യാപനം നടത്തുകയും ചെയ്യു

Examination Expences – Conduct of exam – Compliance – Others

സെഞ്ചറി ഇന്റർനാഷണൽ ഇൻസ്റ്റിറ്റ്യൂട്ട് ഓഫ് ഡെന്റൽ സയൻസ് ഏൻഡ് റിസർച്ച് സെന്റർ, കാസർഗോഡിലെ വിദ്യാർത്ഥിയായ ശ്രീ.പ്രസാദ്.കെ.മാധവൻ (Reg.No.110020200) ഫൈനൽ ബിഡിഎസ് പാർട്ട് I (S) എക്സാം ജനുവരി 2019 ലെ പരീക്ഷയിൽ (QP.Code. 403002) blue tooth device & mobile phone ഉപയോഗിച്ചത് സംബന്ധിച്ച വിഷയത്തിൽ 89-ാമത് M&LEC (മാൽ പ്രാക്ടീസസ് & ലാസ്സസ് എൻക്വയറി കമ്മറ്റി) പരീക്ഷാ മാന്വൽ ചാപ്റ്റർ XIII(A)യിലെ വ്യവസ്ഥയായ “ to cancel all the papers of this candidate and to debar him for appearing in the next university examination” എന്ന് 52-ാമത് ഗവേണിംഗ് കൗൺസിലിലേക്ക് ശുപാർശ ചെയ്തിട്ടുണ്ട്.

മേൽ ശുപാർശ ഗവേണിംഗ് കൗൺസിൽ അംഗീകരിക്കുകയും സർവ്വകലാശാല ഉത്തരവ് നം.59/2019/Exam.Gen. തീയതി 03.05.2019 പ്രകാരം മേൽ തീരുമാനം നടപ്പിലാക്കാൻ അംഗീകാരം നൽകിയിട്ടുണ്ട്. എന്നാൽ M&LEC യുടെ 98-ാമത് യോഗത്തിൽ ശ്രീ.പ്രസാദ്.കെ.മാധവൻ അടുത്ത ചാൻസിൽ പരീക്ഷയെഴുതി ഇന്റേൺഷിപ്പിന് ചേർന്നതായി സർവ്വകലാശാല യൂണിയൻ ചെയർമാൻ നൽകിയ പരാതി, ചർച്ച ചെയ്തതായി കാണുന്നു. ചെയർമാന്റെ പരാതിയുടെ അടിസ്ഥാനത്തിൽ വിഷയം പരിശോധിച്ചതിൽ സർവ്വകലാശാലയ്ക്കും, ബന്ധപ്പെട്ട കോളേജിനും വീഴ്ച സംഭവിച്ചതായി യോഗം വിലയിരുത്തിയിട്ടുണ്ട്. ആയവ ചുവടെ ചേർക്കുന്നു.

- 1. The student has registered for the final BDS Part I exam July 2019 (next chance) and the final part II exam July 2019.
- 2. The internal marks of 4 subjects of final BDS part I were improved and uploaded from the college, ignoring the fact that the student has been debarred from appearing for next examination.
- 3. University has issued mark list for both these examinations (both part I & part II) and first professional certificate of BDS to the candidate.
- 4.The student has started his internship

മേൽ വസ്തുതകൾ പരിഗണിച്ച് M&LEC താഴെ പറയുന്നവ ഗവേണിംഗ് കൗൺസിലിന് ശുപാർശ ചെയ്തിട്ടുണ്ട്.

- 1. The student registration for exam is not valid and hence the exam registration may be cancelled.
- 2. The Principal may be given show cause notice.
- 3. An enquiry may be conducted on the lapse from the side of university.

മേൽ ശുപാർശ ഗവേണിംഗ് കൗൺസിൽ അംഗീകരിക്കുകയും (ഗവേണിംഗ് കൗൺസിൽ -61/17.10.2020) വിദ്യാർത്ഥിയുടെ പരീക്ഷ രജിസ്ട്രേഷൻ റദ്ദ് ചെയ്ത് പ്രൊവിഷണൽ സർട്ടിഫിക്കറ്റ്, മാർക്ക് ലിസ്റ്റ് എന്നിവ സർവ്വകലാശാലയ്ക്ക് തിരികെ നൽകാനും ഉത്തരവായിട്ടുണ്ട്. ഈ ഉത്തരവിനെതിരെ വിദ്യാർത്ഥി ഹൈക്കോടതിയെ സമീപിച്ചെങ്കിലും (WP(C) 35996/2019) സർവ്വകലാശാലയ്ക്ക് അനുകൂലമായാണ് വിധി വന്നിട്ടുള്ളത്. എങ്കിലും ഇത്തരം വിഷയങ്ങൾ ഭാവിയിൽ സംഭവിക്കാതിരിക്കാൻ സർവ്വകലാശാല സ്വീകരിച്ച നടപടികളുടെ വിശദാംശം ആവശ്യപ്പെട്ട് നൽകിയ ഓഡിറ്റ് എൻക്വയറി (നം.16/22.4.21)യ്ക്ക് സർവ്വകലാശാല നൽകിയ മറുപടിയിൽ ഡിബാർ ചെയ്യപ്പെട്ട വിദ്യാർത്ഥികളുടെ വിശദാംശം രേഖപ്പെടുത്തി നിലവിൽ രജിസ്റ്ററുകൾ സൂക്ഷിക്കുന്നുണ്ടെങ്കിലും keeping physical registers along with the measures taken under the IT environment is only an additional work എന്നും രേഖപ്പെടുത്തിയിട്ടുണ്ട്. പരീക്ഷ രജിസ്ട്രേഷൻ പ്രൊസസ് ആരംഭിക്കുമ്പോൾ തന്നെ യോഗ്യത മാനദണ്ഡം സെറ്റ് ചെയ്യുകയും ഡിബാർ ചെയ്ത വിദ്യാർത്ഥികളുടെ പട്ടിക ഇപ്പോൾ പരീക്ഷാവിഭാഗം ലോഗിനിൽ ലഭ്യമാക്കിയിട്ടുണ്ടെന്നും ഫലപ്രഖ്യാപനത്തിനു മുമ്പ് ആയത് ക്രോസ് ചെയ്ത് ചെയ്യാൻ സംവിധാനം ഒരുക്കിയിട്ടുണ്ടെന്നും അറിയിച്ചിട്ടുണ്ട്.

സർവ്വകലാശാല യൂണിയൻ ചെയർമാന്റെ പരാതി ലഭിച്ചതിന്റെ അടിസ്ഥാനത്തിൽ മാത്രമാണ് ഇത്തരം ഒരു സംഭവം സർവ്വകലാശാലയുടെ ശ്രദ്ധയിൽ വന്ന് ആയത് പരിഗണിച്ചിട്ടുള്ളത്. ഇത്തരം ഒരു സംഭവം ആവർത്തിക്കപ്പെടുന്നത് സർവ്വകലാശാലയുടെ വിശ്വാസ്യതയ്ക്കും സൽപ്പേരിനും കളങ്കം ചാർത്തുമെന്നതിനാൽ ഈ വിഷയത്തിൽ സർവ്വകലാശാല അതീവ ശ്രദ്ധ പുലർത്തേണ്ടതാണ്.

3-13 പ്രഖ്യാപിച്ച ഫലം റദ്ദാക്കി മോഡറേഷനിൽ വർദ്ധനവ് നൽകി പരീക്ഷാഫലം പുന:പ്രഖ്യാപിച്ചു

Examination Expences – Others – Compliance – Others

സർവ്വകലാശാലയുടെ പരീക്ഷാ ഫലപ്രഖ്യാപനത്തിൽ മോഡറേഷൻ സംബന്ധിച്ച് സ്വീകരിച്ച് വന്ന നയം ചുവടെ ചേർക്കുന്നു. “Result data generation is that in all cases the maximum eligible moderation that is 5 marks are taken into consideration and awarded to candidates as per the cocerned Course regulations in force.In other words the result data after awarding 5 marks moderation generated and presented to the Passboard. Some passboard members are not satisfied with this method which has been followed till now.” പ്രസ്തുത വിഷയത്തിൽ പരീക്ഷാ ബോർഡിന്റെ 13.06.2019ലെ 22-ാമത് യോഗത്തിലെ അജണ്ട 22.21ലെ തീരുമാനം ചുവടെ ചേർക്കുന്നു.

“ to generate the result data which contain” the results with actual marks scored by candidates with the probable percentage increase in result if it is decided to award 1, 2, 3, 4 or 5 marks moderation”.

മേൽ തീരുമാനം ഗവേണിംഗ് കൗൺസിൽ അംഗീകരിക്കുകയും സർവ്വകലാശാല ഉത്തരവ് നം.111/2019/Exam General തീയതി 26.7.19 പ്രകാരം നടപ്പിലാക്കാൻ തീരുമാനിച്ചിട്ടുണ്ട്. പ്രസ്തുത തീരുമാനത്തിന്റെ അടിസ്ഥാനത്തിൽ മൂന്നാംവർഷ എം.ബി.ബി.എസ് Part I (സപ്ലി.) എക്സാമിനേഷൻ ജൂൺ 2019 ന്റെ ഫലത്തിൽ 3 മാർക്ക് ഗ്രേസ് മാർക്ക് (മോഡറേഷൻ ) നൽകി ഫലം പ്രഖ്യാപിക്കുന്നതിന് 19/9/19ലെ പാസ്ബോർഡ് തീരുമാനിച്ചിട്ടുണ്ട്. (പാസ്ബോർഡ് മിനിറ്റിസ് കോൺഫിഡൻഷ്യൽ ഇനത്തിൽ ഉൾപ്പെടുത്തി ഓഡിറ്റിൽ ഹാജരാക്കിയിട്ടില്ല).

മോഡറേഷൻ വിഷയത്തിലുള്ള സർവ്വകലാശാലയുടെ മേൽ തീരുമാനത്തിനെതിരായി ചുവടെ ചേർത്ത പരാതികൾ/അപേക്ഷ ലഭിച്ചിട്ടുണ്ട്.

1.എം.സി.ഐ (Medical council of India)അനുവദിച്ച മോഡറേഷൻ (upto 5 marks) നൽകാത്തതിനാൽ മൂന്നാം വർഷ പ്രൊഫഷണൽ എം.ബി.ബി.എസ് വിദ്യാർത്ഥികളുടെ പരാതി

2.ശ്രീ.അയ്യപ്പദാസ്.എസ് (രജി.നം.140010030) ന്റെ മൂന്നാംവർഷ എം.ബി.ബി.എസ് പാർട്ട് I എക്സാമിനേഷൻസിന് പാസ്ബോർഡ് തീരുമാനിച്ച 3 മാർക്കിലും കൂടുതൽ മോഡറേഷൻ അനുവദിക്കണമെന്നുള്ള അപേക്ഷ

മേൽ പരാതികളുടെ അടിസ്ഥാനത്തിൽ പരീക്ഷാ ബോർഡിന്റെ 25.9.2019ലെ യോഗത്തിലെ അജണ്ട 23.25 പ്രകാരമുള്ള തീരുമാനം ചുവടെ ചേർക്കുന്നു.

“ Decided that the maximum 5 marks- moderation/gracemarks allowed by KUHS/respective councils, shall be awarded to the candidates by the pass board. In view of this , the result of llrd MBBS Part I Supplimentary examination July 2019, already published may be revised with the approval of GC”. ഗവേണിംഗ് കൗൺസിലിന്റെ 57 -മത് യോഗത്തിലെ 57.21 അജണ്ട പ്രകാരം ആയത് അംഗീകരിച്ച് സർവ്വകലാശാല ഉത്തരവ് 171/2019/exam/gen.തീയതി 21/10/2019 പ്രകാരം തീരുമാനം നടപ്പിലാക്കിയിട്ടുണ്ട്.

‘Examination manual chapter VI(1) പ്രകാരം A pass board shall be constituted by the CE in connection with the publishing of the result of each examination conducted by the university. Result shall be declared only after the approval of the minutes of the pass board. Examination Manual Chpater VI(2), V പ്രകാരം The pass board shall assess the statistics of the result prepared by the IT section and take decision regarding the award of grace mark. It is the discretion of the pass board to award /not to award grace marks.

പരാതികൾ ലഭിക്കുന്നതിനനുസരിച്ച് സർവ്വകലാശാലയിലെ അധികാരസ്ഥാനങ്ങളിൽ എടുക്കുന്ന തീരുമാനങ്ങളിലും നിലപാടുകളിലും ഭേദഗതി വരുത്തുന്നത് സർവ്വകലാശാലയ്ക്ക് അനുയോജ്യമായ പ്രവർത്തിയല്ല. എക്സാമിനേഷൻ മാനുവലിലെ വ്യവസ്ഥകൾ പ്രകാരം പാസ് ബോർഡിൽ നിക്ഷിപ്തമായ അധികാരം യഥാവിധി പാലിക്കപ്പെടേണ്ടതാണ്.

**3-14 അധികാരസ്ഥാനങ്ങളിൽ തീരുമാനങ്ങളെടുക്കുന്നതിനുള്ള കാലതാമസം- ക്രമക്കേടുകൾ ശുപാർശ ചെയ്ത പരീക്ഷാ സെന്ററിൽ വീണ്ടും പരീക്ഷ നടത്തിയത്**

**Examination Expences – Conduct of exams – Compliance – Others**

The 95<sup>th</sup> meeting of M&LEC(തീയതി ലഭ്യമല്ല) has considered the explanation furnished by the SR Medical College, Varkala with regard to the discrepancies in the conduct of first Professional MBBS degree (S) examination, Jan 19 reported by the observer”

The committee considered the affidavit submitted by the college assuring fair conduct of examination and opined that the discrepancies noted in the conduct of examinations at this centre is of serious nature. Hence the committee recommends to suspend the examination centre status of this college and to allot the candidates of this college to the nearby Govt medical college for the next university examinations. ഗവേണിംഗ് കൗൺസിലിന്റെ 04.10.19ലെ യോഗത്തിലെ അജണ്ട 57.16 പ്രകാരം ഈ വിഷയത്തിലെ തീരുമാനം ചുവടെ ചേർക്കുന്നു.

The Governing council approved the recommendations of the M&LEC and decided to cancel the examination centre status of SR Medical College, Varkala for one year.

എന്നാൽ വിവിധ കോളേജുകൾക്ക് പരീക്ഷാ നടത്തിപ്പിനായി അഡ്വാൻസ് അനുവദിച്ചതുമായി ബന്ധപ്പെട്ട് സർവ്വകലാശാലയുടെ അഡ്വാൻസ് രജിസ്റ്റർ പരിശോധിച്ചതിൽ താഴെ പറയുന്ന പരീക്ഷകൾക്കായി എസ് .ആർ മെഡിക്കൽ കോളേജ് വർക്കലയ്ക്ക് തുക അനുവദിച്ചിട്ടുണ്ട്.

വൗച്ചർ നം/തീയതി	തുക	പരീക്ഷ
P. 837/11.10.19	9,293/-	രണ്ടാം വർഷ എം.ബി.ബി.എസ് (S) ജൂലൈ 2019 (തീയതി)
P. 935/7.11.19	23,983/-	രണ്ടാം വർഷ എം.ബി.ബി.എസ്(P) ജൂലൈ 2019 (പ്രാക്ടിക്കൽ )
P.1036/2.12.19	10,200/-	രണ്ടാം വർഷ എം.ബി.ബി.എസ് (P) ജൂലൈ 2019 (പ്രാക്ടിക്കൽ)

കൂടാതെ 5/12/19ലെ BOE (ബോർഡ് ഓഫ് എക്സാമിനേഷൻസ്) സ്റ്റാൻഡിംഗ് കമ്മറ്റി യോഗത്തിൽ Shortage of internal examiners in lnd Prof. MBBS Degree Exam July 19 Practical Examination in SR Medical College, Varkala, pharmacology scheduled on 20/8/19 എന്നും രേഖപ്പെടുത്തി കാണുന്നു.

ഇപ്രകാരം ജനുവരി 2019ലെ പരീക്ഷകളിൽ നടന്ന ക്രമക്കേടുകൾ സംബന്ധിച്ച് അന്വേഷണം നടത്തി തീരുമാനമെടുക്കുന്നതിനു മുമ്പ് ആഗസ്റ്റ് 2019ലെ പരീക്ഷകൾ അതേ സെന്ററിൽ തന്നെ നടത്താനുണ്ടായ സാഹചര്യം വിശദീകരിക്കാനാവശ്യപ്പെട്ട് നൽകിയ ഓഡിറ്റ്

എൻക്വയറിക്ക് (നം.33/5.8.21) മറുപടിയായി താഴെ പറയുന്ന വിശദീകരണം നൽകിയിട്ടുണ്ട്.

"രണ്ടാം വർഷ എം.ബി.ബി.എസ് ഡിഗ്രി ജൂലൈ 2019 പരീക്ഷയുടെ നോട്ടീഫിക്കേഷൻ 10.6.19 തീയതിയിൽ പ്രസിദ്ധീകരിക്കുകയും ഇത് പ്രകാരം തീയതി പരീക്ഷ 23.7.19 മുതൽ 9.8.19 വരെ നടത്തുകയും ചെയ്തിട്ടുണ്ട്. 18.9.19 തീയതിയിലെ 95 -മത് M&LEC, 4.10.19 തീയതിയിലെ 57-ാമത് ഗവേണിംഗ് കൗൺസിൽ എന്നിവയുടെ തീരുമാനപ്രകാരമാണ് എസ്.ആർ മെഡിക്കൽ കോളേജ് വർക്കലയുടെ പരീക്ഷാ സെന്റർ പദവി നൂട്ടു ചെയ്തിട്ടുള്ളത്. പ്രസ്തുത ഉത്തരവിനു മുമ്പാണ് എസ്.ആർ മെഡിക്കൽ കോളേജിൽ പരീക്ഷ നടത്തിയിട്ടുള്ളത്."

എക്സാമിനേഷൻ മാനുവൽ ചാപ്റ്റർ II, പ്രകാരം observer has to report about the conduct of the examination to the Controller of Examinations immediately after the examination is over എന്നാണ് വ്യവസ്ഥ ചെയ്തിരിക്കുന്നത്. എന്നാൽ സർവ്വകലാശാല ഗവേണിംഗ് കൗൺസിൽ യോഗങ്ങൾ 1.3.19 (88th M&LEC), 11.4.19(89 & 90 M&LEC) 24.5.19(91st M&LEC) 15.7.19, 26.8.19(94th M&LEC) തീയതികളിലും, ഗവേണിംഗ് കൗൺസിൽ സബ് കമ്മറ്റി 15.7.19 തീയതിയിലും യോഗങ്ങൾ ചേർന്നിട്ടുണ്ട്. ഈ യോഗങ്ങളിലൊന്നും തന്നെ മേൽപ്പറഞ്ഞ കോളേജിലെ പരീക്ഷാ ക്രമക്കേടുകൾ സംബന്ധിച്ച് ചർച്ച ചെയ്തതായി ഗവേണിംഗ് കൗൺസിൽ മിനിറ്റ്സിൽ രേഖപ്പെടുത്തി കാണുന്നില്ല.

സർവ്വകലാശാല പരീക്ഷകളുടെ വിശ്വാസ്യത ചോദ്യം ചെയ്യുന്ന രീതിയിൽ ക്രമക്കേടുകൾ ശ്രദ്ധയിൽപ്പെട്ടിട്ടും ആയതിന്മേൽ തീരുമാനമെടുക്കുന്നതിന് ഇത്രയധികം കാലതാമസമുണ്ടാകുന്നത് ഒഴിവാക്കുന്നതിനുള്ള നടപടികൾ സ്വീകരിക്കേണ്ടതാണ്.

**3-15 പരീക്ഷാ കോപ്പിയടി- പരീക്ഷാമാന്വലിൽ വ്യവസ്ഥ ചെയ്തതു പ്രകാരമുള്ള തുടർനടപടികൾ സ്വീകരിച്ചിട്ടില്ല**

**Examination expenses – Conduct of Exams – Compliance – Others**

തൃശൂർ ഗവൺമെന്റ് മെഡിക്കൽ കോളേജിലെ ഫെബ്രുവരി 2019 ലെ രണ്ടാം മൂന്നാം വർഷ എം.ബി.ബി.എസ് ഡിഗ്രി പരീക്ഷകളിൽ നടന്ന ക്രമക്കേടുകളെ സംബന്ധിച്ച് 90-ാമത് M&LEC (മാൽ പ്രാക്ടീസസ് ഏൻഡ് ലാപ്സസ് എൻക്വയറി കമ്മിറ്റി) യോഗത്തിൽ ചർച്ച ചെയ്ത് 11.4.2019ലെ 52-ാമത് ഗവേണിംഗ് കൗൺസിൽ യോഗത്തിലേയ്ക്ക് മേൽ നടപടികൾക്കായി ശുപാർശ ചെയ്തിട്ടുണ്ട്.

രജിസ്റ്റർ നം	പരീക്ഷ	ക്രമക്കേടുകളുടെ വിവരം
160010911	രണ്ടാം വർഷ പ്രൊഫഷണൽ എം.ബി.ബി.എസ് ഡിഗ്രി എക്സാമിനേഷൻസ് ഫെബ്രുവരി 2019	Copying answers using mobile phones and bit papers
130010852	മൂന്നാം വർഷ പ്രൊഫഷണൽ എം.ബി.ബി.എസ് ഡിഗ്രി എക്സാമിനേഷൻസ് ഫെബ്രുവരി 2019	Copying during examinations
160010896	രണ്ടാം മൂന്നാം വർഷ പ്രൊഫഷണൽ എം.ബി.ബി.എസ് ഡിഗ്രി എക്സാമിനേഷൻസ് ഫെബ്രുവരി 2019	Copying answers using bit papers
ചീഫ് സൂപ്രണ്ട് & 15 ഇൻവിജിലേറ്റർമാർ	രണ്ടാം മൂന്നാം വർഷ പ്രൊഫഷണൽ എം.ബി.ബി.എസ് ഡിഗ്രി എക്സാമിനേഷൻസ് ഫെബ്രുവരി 2019	Various reports from the special squad appointed by university

8 വിദ്യാർത്ഥികളോടൊപ്പം ചീഫ് സൂപ്രണ്ട് 15 ഇൻവിജിലേറ്റർമാരും കൂടി M&LEC യോഗത്തിൽ പങ്കെടുത്തിട്ടുണ്ട്. ഗവ.മെഡിക്കൽ കോളേജ്, തൃശൂരിൽ നടന്ന പരീക്ഷയിൽ പല തരത്തിലുള്ള ക്രമക്കേടുകൾ ശ്രദ്ധയിൽപ്പെട്ടിരുന്നു എന്ന് ഡ്യൂട്ടിയ്ക്ക് ഹാജരായവർ അറിയിച്ചിട്ടുണ്ട്. ഈ വിഷയത്തിൽ M&LECയുടെ നിഗമനം ചുവടെ ചേർക്കുന്നു.

' Committee felt that most of the invigilators are not aware about the examination manual. A copy was handed over to the Chief Superintendent/Vice Principal. Hence Committee recommends to send a letter to the Principal, Medical College, Thrissur to arrange a training for all invigilators and to report to the university about the outcome of training.'

ക്രമക്കേടുകൾ നടത്തിയ വിദ്യാർത്ഥികളുടെ പരീക്ഷകൾ റദ്ദാക്കുന്നതിനും അവരെ ഒരു വർഷത്തേയ്ക്ക് സർവ്വകലാശാല പരീക്ഷകളിൽ നിന്ന് ഡിബാർ ചെയ്യുന്നതിനും തീരുമാനിച്ച ഗവേണിംഗ് കൗൺസിൽ ക്രമക്കേടുകൾ തടയുന്നതിന് ഉത്തരവാദിത്വമുള്ള ചീഫ് സൂപ്രണ്ട്/ ഇൻവിജിലേറ്റർമാരുടെ വിഷയത്തിൽ എടുത്ത തീരുമാനം ചുവടെ ചേർക്കുന്നു.

' The Governing Council discussed the issue in detail and observed that there was clear lapse on the part of invigilators which resulted in such malpractices during the examinations at Govt.Medical College, Thrissur. Hence it was decided to adress the DME to give

strict directions to the principals of all Govt.colleges to keep strict vigilance both for internal examinations and university examinations to avoid such instances in future'

Examination manual Chapter XII, 1(C) പ്രകാരം Helping the candidates to copy by any means എന്നതിന് ശിക്ഷാനടപടിയായി ' He/She will not be appointed as invigilator/supervisor by the university for a period which may extend to the five academic years, but with a minimum of atleast two years'.

മേൽപ്പറഞ്ഞതു പ്രകാരം നടപടികൾ സ്വീകരിക്കാതെ ക്രമക്കേടുകൾക്ക് ഉത്തരവാദികളായവർക്ക് ഡയറക്ടർ ഓഫ് മെഡിക്കൽ എജ്യൂക്കേഷൻ (DME) വഴി നിർദ്ദേശം നൽകാനുള്ള തീരുമാനം എടുത്ത സാഹചര്യം വിശദീകരിക്കാനാവശ്യപ്പെട്ട് നൽകിയ ഓഡിറ്റ് എൻക്വയറിക്ക് (നം.17/22.4.21) സർവകലാശാല നൽകിയ മറുപടി ചുവടെ ചേർക്കുന്നു.

The M&LEC was convinced that there was gross indiscipline inside the hall such as those caused by murmuring, asides, frequent urination requirements for almost all the candidates. It is because of this reason that M&LEC could not spell out clear punitive actions, instead it recommended corrective actions. Certain students benefitted out of this indiscipline.

എന്നാൽ പരീക്ഷ നടത്തിപ്പിലും പരീക്ഷാ ഹാളിലും പാലിക്കേണ്ട ചിട്ടകൾ സംബന്ധിച്ച് ഇത്ര ഉയർന്ന തലങ്ങളിൽ വൈദഗ്ദ്ധ്യം തെളിയിച്ച കോളേജ് അധികൃതർക്ക് യാതൊരു വിധത്തിലുള്ള അറിവും ഇല്ല എന്ന തരത്തിലുള്ള സർവ്വകലാശാലയുടെ ഈ മറുപടി ന്യായീകരിക്കത്തക്കതല്ല. ക്രമക്കേടുകൾക്ക് ഉത്തരവാദികളാകുന്നവർക്ക് ആയതിന്റെ തീവ്രതയനുസരിച്ച് പരീക്ഷാമാന്വലിൽ വ്യവസ്ഥ ചെയ്തതു പ്രകാരമുള്ള തുടർനടപടികൾ സ്വീകരിക്കേണ്ടതാണ്.

### 3-16 എക്സാം ഫിനാൻസ് വൗച്ചറുകൾ ഹാജരാക്കിയിട്ടില്ല

#### Examination expenses – Conduct of exam – Compliance – Others

2019-20 സാമ്പത്തികവർഷത്തെ എക്സാം ഫിനാൻസ് വൗച്ചറുകളിൽ ഡിസംബർ 2019 മുതൽ മാർച്ച് 2020 വരെയുള്ള വൗച്ചറുകൾ ഓഡിറ്റിന് ലഭ്യമാക്കിയില്ല. വിശദാംശം ചുവടെ ചേർക്കുന്നു.

കാലയളവ്	വൗച്ചർ നം	സ്യൂട്ട് സോഫ്റ്റ് വെയർ പ്രകാരം രേഖപ്പെടുത്തിയ ചെലവു തുക
1/12/19 മുതൽ 31.12.19 വരെ	1056/2.12.19 മുതൽ 1182/31.12.19 വരെ	18,716,918/-
1/1/20 മുതൽ 31/1/20 വരെ	1183/3.1.20 മുതൽ 1368/30.1.20 വരെ	19,496,753/-
1/2/20 മുതൽ 29/2/20 വരെ	1369/3.2.20 മുതൽ 1503/29.2.20 വരെ	18,609,607/-
1/3/20 മുതൽ 31/3/20 വരെ	1504/2.3.20 മുതൽ 1660/31.3.20 വരെ	25,93,9902/-
	ആകെ	8,27,63,180/-

മേൽപ്പറഞ്ഞ കാലയളവിലെ പരീക്ഷയുമായി ബന്ധപ്പെട്ട വൗച്ചറുകൾ ഹാജരാക്കാത്തതിനാൽ ആയവ പരിശോധിക്കാൻ സാധിച്ചിട്ടില്ല. രേഖകൾ ലഭ്യമാക്കാനാവശ്യപ്പെട്ട് ഓഡിറ്റ് എൻക്വയറി 27/22.7.2021 നൽകിയെങ്കിലും യഥാസമയം രേഖകൾ ലഭ്യമാക്കുകയുണ്ടായില്ല. പരീക്ഷകളുടെ നടത്തിപ്പുമായി ബന്ധപ്പെട്ട വൗച്ചറുകൾ ഓഡിറ്റിന് ഹാജരാക്കേണ്ടതാണ്. വൗച്ചറുകൾ ഹാജരാക്കുന്നതു വരെ ചെലവു തുക 8,27,63,180/- രൂപ ഓഡിറ്റിൽ തടസ്സപ്പെടുത്തുന്നു.

### 3-17 സ്പെഷൽ ക്യാമ്പ് അലവൻസ് അനുവദിക്കുന്നത് ക്രമപ്രകാരമല്ല

#### Examination expenses – Valuation charges – Compliance – Special camp allowance

2019-20 സാമ്പത്തികവർഷത്തെ എക്സാം ഫിനാൻസ് വൗച്ചറുകൾ പരിശോധിച്ചതിൽ മൂല്യ നിർണ്ണയ ക്യാമ്പുകളിലെ ചെയർപേഴ്സൺ/കോ-ഓർഡിനേറ്റർമാർക്ക് സ്പെഷൽ ക്യാമ്പ് അലവൻസ് അനുവദിക്കുന്നതിൽ സർവ്വകലാശാല പുറപ്പെടുവിച്ച ഉത്തരവുകളിൽ അവി്യക്തത നിലനിൽക്കുന്നതായി കാണുന്നു.

3-17-1) മൂല്യ നിർണ്ണയ ക്യാമ്പുകളിലെ ചെയർപേഴ്സൺ മാർക്ക് സ്പെഷൽ ക്യാമ്പ് അലവൻസ് അനുവദിക്കുന്നത് .

സർവ്വകലാശാല ഗവേണിംഗ് കൗൺസിലിന്റെ 33-ാമത് യോഗത്തിൽ വാല്യുവേഷൻ ക്യാമ്പ് ചെയർപേഴ്സൺമാർക്ക് നൽകി വരുന്ന പ്രതിഫലം കുറവാണെന്ന പരാതിയുടെ അടിസ്ഥാനത്തിൽ അവരുടെ പ്രതിഫലം പുതുക്കി നിശ്ചയിച്ചതായി കാണുന്നു. ആയതു പ്രകാരം ട്രെയിൻ നിരക്ക്, ഇൻസുറൻസ് ചാർജ്ജ് എന്നിവ ഉൾപ്പെടുന്ന ടി.എ, കൂടാതെ പേപ്പറിന് 3/- രൂപയോടൊപ്പം 700/- രൂപ പ്രതിദിനം നൽകാനും തീരുമാനിച്ചിട്ടുണ്ട്. സർവ്വകലാശാല ഉത്തരവ് നം.2822/Exam Gen/15 Dated 25.3.2015 പ്രകാരം ആയത് നടപ്പിലാക്കിയിട്ടുണ്ട്. പ്രതിദിനം



700/- രൂപയ്ക്ക് പുറമെ ചെയർപേഴ്സൺമാർക്ക് സ്റ്റേഷൻ ക്യാമ്പ് അലവൻസ് 400/- രൂപ കൂടി അനുവദിച്ചതിന്റെ വിവരം ചുവടെ ചേർക്കുന്നു.

ക്രമ നം.	വൗച്ചർ നം./ തീയതി/ തുക	ചെയർപേഴ്സൺ	പരിഷ്ക	ക്യാമ്പ്	തീയതി	സ്റ്റേഷൻ ക്യാമ്പ് അലവൻസ് അനുവദിച്ചത് (400/-day)
1	വൗച്ചർ.നം 153/8.5.19 തുക 7,62,308	ഡോ. ശങ്കർ വി.എച്ച്. അഡീ.പ്രൊഫസർ ഗവ.മെഡിക്കൽ കോളേജ്, തിരുവനന്തപുരം	മൂന്നാംവർഷ എം.ബി.ബി.എസ് പാർട്ട് 2 (R/S) എക്സാം ഫെബ്രുവരി 2019	ഗവ.മെഡിക്കൽ കോളേജ്, തിരുവനന്തപുരം	5/3/19 മുതൽ 11/3/19 വരെ	7 ദിവസം = 2800/-
2	വൗച്ചർ.നം 153/8.5.19 തുക 7,62,308	ഡോ. ജയശ്രീ.കെ. അഡീ.പ്രൊഫസർ ഗവ.മെഡിക്കൽ കോളേജ്, തിരുവനന്തപുരം	മൂന്നാംവർഷ എം.ബി.ബി.എസ് പാർട്ട് 2 (R/S) എക്സാം ഫെബ്രുവരി 2019	ഗവ.മെഡിക്കൽ കോളേജ്, തിരുവനന്തപുരം	5/3/19 മുതൽ 14/3/19 വരെ	8 ദിവസം = 3200/-
3	വൗച്ചർ.നം 153/8.5.19 തുക 7,62,308	ഡോ. പ്രീത.എസ്. അസി.പ്രൊഫസർ ഗവ.മെഡിക്കൽ കോളേജ്, തിരുവനന്തപുരം	മൂന്നാംവർഷ എം.ബി.ബി.എസ് പാർട്ട് 2 (R/S) എക്സാം ഫെബ്രുവരി 2019	ഗവ.മെഡിക്കൽ കോളേജ്, തിരുവനന്തപുരം	5/3/19 മുതൽ 12/3/19 വരെ	9 ദിവസം = 3600/-
4	വൗച്ചർ.നം 153/8.5.19 തുക 7,62,308	ഡോ. ആർ. ഹരികൃഷ്ണൻ പ്രൊഫസർ ഗവ.മെഡിക്കൽ കോളേജ്, തിരുവനന്തപുരം	മൂന്നാംവർഷ എം.ബി.ബി.എസ് പാർട്ട് 2 (R/S) എക്സാം ഫെബ്രുവരി 2019	ഗവ.മെഡിക്കൽ കോളേജ്, തിരുവനന്തപുരം	5/3/19 മുതൽ 13/3/19 വരെ	9 ദിവസം = 3600/-
5	വൗച്ചർ.നം 200/20.5.19 തുക 6,44,725	ഡോ. സ്മിത നാരായണൻ അഡീ.പ്രൊഫസർ ഗവ.മെഡിക്കൽ കോളേജ്, തിരുവനന്തപുരം	മൂന്നാംവർഷ എം.ബി.ബി.എസ് പാർട്ട് 2 (R/S) എക്സാം ജനുവരി 2019	ഗവ.മെഡിക്കൽ കോളേജ്, തിരുവനന്തപുരം	11/2/19 മുതൽ 18/2/19 വരെ	7 ദിവസം = 2800/-
6	വൗച്ചർ.നം 026/10.4.19 തുക 1127609/-	ഡോ.സുജാത.എൻ. അഡീ.പ്രൊഫസർ ഗവ.മെഡിക്കൽ കോളേജ്, തൃശ്ശൂർ	മൂന്നാംവർഷ എം.ബി.ബി.എസ് പാർട്ട് 1 (R/S) ജനുവരി 2019	കേരള ആരോഗ്യ സർവ്വകലാശാല	11/2/19 മുതൽ 25/2/19 വരെ	9 ദിവസം = 3600/-
7	വൗച്ചർ.നം 026/10.4.19 തുക. 1127609/-	ഡോ. അനപ ലൂക്കാസ് അസോ.പ്രൊഫസർ ഗവ.മെഡിക്കൽ കോളേജ്, തൃശ്ശൂർ	മൂന്നാംവർഷ എം.ബി.ബി.എസ് പാർട്ട് 1 (R/S) ജനുവരി 2019	കേരള ആരോഗ്യ സർവ്വകലാശാല	11/2/19 മുതൽ 18/2/19 വരെ	7 ദിവസം = 2800/-
8	വൗച്ചർ.നം 026/10.4.19 തുക 1127609/-	ഡോ. അജയകുമാർ അഡീ.പ്രൊഫസർ ഗവ. മെഡിക്കൽ കോളേജ്, കോട്ടയം	മൂന്നാംവർഷ എം.ബി.ബി.എസ് പാർട്ട് 2 (R/S) എക്സാം ഫെബ്രുവരി 2019	ഗവ. മെഡിക്കൽ കോളേജ്, കോട്ടയം	5/3/19 മുതൽ 12/3/19 വരെ	7 ദിവസം = 2800/-
9	വൗച്ചർ.നം 026/10.4.19 തുക 1127609/-	ഡോ. സജു സഹദേവൻ അസി.പ്രൊഫസർ ഗവ. മെഡിക്കൽ	മൂന്നാംവർഷ എം.ബി.ബി.എസ് പാർട്ട് 2 (R/S) എക്സാം ഫെബ്രുവരി 2019	ഗവ. മെഡിക്കൽ കോളേജ്, കോട്ടയം	5/3/19 മുതൽ 16/3/19 വരെ	7 ദിവസം = 2800/-

ക്രമ നം.	വൗച്ചർ നം./ തീയതി/ തുക	ചെയർപേഴ്സൺ	പരിക്ഷ	ക്യാമ്പ്	തീയതി	സ്പെഷൽ ക്യാമ്പ് അലവൻസ് അനുവദിച്ചത് (400/-day)
		കോളേജ്, കോട്ടയം				
10	വൗച്ചർ.നം 026/10.4.19 തുക 1127609/-	ഡോ. ഷെനി ഐസക്ക് അഡീ.പ്രൊഫസർ ഗവ.മെഡിക്കൽ കോളേജ്, തൃശ്ശൂർ	മൂന്നാംവർഷ എം.ബി.ബി.എസ് പാർട്ട് 2 (R/S) എക്സാം ഫെബ്രുവരി 2019	കേരള ആരോഗ്യ സർവ്വകലാശാല	5/3/19 മുതൽ 14/3/19 വരെ	10 ദിവസം = 4000/-
11	വൗച്ചർ.നം 026/10.4.19 തുക 1127609/-	ഡോ. പ്രശാന്തകുമാർ.ടി. അഡീ.പ്രൊഫസർ ഗവ.മെഡിക്കൽ കോളേജ്, കോട്ടയം	മൂന്നാംവർഷ എം.ബി.ബി.എസ് പാർട്ട് 2 (R/S) എക്സാം ഫെബ്രുവരി 2019	ഗവ.മെഡിക്കൽ കോളേജ്, കോട്ടയം	5/3/19 മുതൽ 14/3/19 വരെ	10 ദിവസം = 4000/-
12	വൗച്ചർ.നം 026/10.4.19 തുക 1127609/-	ഡോ. സാം ക്രിസ്റ്റി മാമ്മൻ ഗവ.മെഡിക്കൽ കോളേജ്, കോട്ടയം	മൂന്നാംവർഷ എം.ബി.ബി.എസ് പാർട്ട് 2 (R/S) എക്സാം ഫെബ്രുവരി 2019	ഗവ.മെഡിക്കൽ കോളേജ്, കോട്ടയം	5/3/19 മുതൽ 12/3/19 വരെ	8 ദിവസം = 3200/-
13	വൗച്ചർ.നം 074/ 17.4.19 തുക 24,76,249/-	ഡോ. വിജയകൃഷ്ണൻ എം. കെ. ഗവ.മെഡിക്കൽ കോളേജ്, തൃശ്ശൂർ	ബി.എസ്.സി നേഴ്സിംഗ് ഡിഗ്രി (R/S) 2010 & 2016 സ്കീം എക്സാം ഒക്ടോബർ 2018	കേരള ആരോഗ്യ സർവ്വകലാശാല	28/1/19 മുതൽ 14/2/19 വരെ	17 ദിവസം = 6800/-
14	വൗച്ചർ.നം 098/ 26.4.19 തുക 2,38,171/-	ഡോ. പ്രമോദ് മേനോൻ അഡീ.പ്രൊഫസർ ഗവ.മെഡിക്കൽ കോളേജ്, തൃശ്ശൂർ	മൂന്നാംവർഷ എം.ബി.ബി.എസ് പാർട്ട് 1 (R/S) എക്സാം ജനുവരി 2019	കേരള ആരോഗ്യ സർവ്വകലാശാല	11/2/19 മുതൽ 25/2/19 വരെ	9 ദിവസം = 3600/-
15	വൗച്ചർ.നം 169/ 14.5.19 തുക 5,20,719/-	ഡോ. രശ്മി.ജി. നായർ ഗവ.മെഡിക്കൽ കോളേജ്, തൃശ്ശൂർ	മൂന്നാം വർഷ ബി.ഡി.എസ് എക്സാം ജനുവരി 2019	കേരള ആരോഗ്യ സർവ്വകലാശാല	18/2/19 മുതൽ 12/3/19 വരെ	20 ദിവസം = 8000
16	വൗച്ചർ.നം 255/1.6.19 തുക 14,58,752/-	ഡോ. സ്മിത.കെ. എസ്. അസി. പ്രൊഫസർ ഗവ.മെഡിക്കൽ കോളേജ്, തൃശ്ശൂർ	എം.ബി.ബി.എസ്	കേരള ആരോഗ്യ സർവ്വകലാശാല	18/2/19 മുതൽ 23/2/19 വരെ	5 ദിവസം = 2000/-
17	വൗച്ചർ.നം 255/1.6.19 തുക 14,58,752/-	ഡോ. ഉഷ.കെ. കെ ഗവ.മെഡിക്കൽ കോളേജ്, തൃശ്ശൂർ	എം.ബി.ബി.എസ്	കേരള ആരോഗ്യ സർവ്വകലാശാല	25/2/19 മുതൽ 2/3/19 വരെ	6 ദിവസം = 2400/-
18	വൗച്ചർ.നം 313/11.6.19 തുക 6,87,115/-	ഡോ. സനൽകുമാർ കെ. ബി. ഗവ.മെഡിക്കൽ കോളേജ്, തൃശ്ശൂർ	എം.ബി.ബി.എസ് (R/S) എക്സാം ഫെബ്രുവരി 2019	കേരള ആരോഗ്യ സർവ്വകലാശാല	1/4/19 മുതൽ 9/4/19 വരെ	9 ദിവസം = 3600/-
19	വൗച്ചർ.നം 313/11.6.19 തുക 6,87,115/-	ഡോ. സബിത.കെ. ഗവ.മെഡിക്കൽ കോളേജ്, തൃശ്ശൂർ	എം.ബി.ബി.എസ് (R/S) എക്സാം ഫെബ്രുവരി 2019	കേരള ആരോഗ്യ സർവ്വകലാശാല	1/4/19 മുതൽ 9/4/19 വരെ	9 ദിവസം = 3600/-

ക്രമ നം.	വാച്ചർ നം./ തീയതി/ തുക	ചെയർപേഴ്സൺ	പരിഷ്ക	ക്യാമ്പ്	തീയതി	സ്പെഷൽ ക്യാമ്പ് അലവൻസ് അനുവദിച്ചത് (400/-day)
20	വാച്ചർ.നം 319/12.6.19 Rs.3,27,835/-	തങ്കമണി ഗവ.മെഡിക്കൽ കോളേജ്, തൃശ്ശൂർ	നാലാം വർഷ ബി.എസ്.സി നേഴ്സിംഗ് (S) എക്സാം മാർച്ച് 2019	കേരള ആരോഗ്യ സർവ്വകലാശാല	2/5/19 മുതൽ 6/5/19 വരെ	4 ദിവസം = 1600/-
21	വാച്ചർ.നം 319/12.6.19 തുക 3,27,835/-	ബിൻസി മാത്യു അസോ. പ്രൊഫസർ വെസ്റ്റ് ഫോർട്ട്, തൃശ്ശൂർ	നാലാം വർഷ ബി.എസ്.സി നേഴ്സിംഗ് (S) എക്സാം മാർച്ച് 2019	കേരള ആരോഗ്യ സർവ്വകലാശാല	2/5/19 മുതൽ 4/5/19 വരെ	3 ദിവസം = 1200/-
22	വാച്ചർ.നം 260/1.6.19 തുക 9,99,964/-	ഡോ. ഷിജി.പി. ഗവ.മെഡിക്കൽ കോളേജ്, കോഴിക്കോട്	മൂന്നാംവർഷ എം.ബി.ബി.എസ് പാർട്ട് 2 (R/S) എക്സാം ഫെബ്രുവരി 2019	ഗവ.മെഡിക്കൽ കോളേജ്, കോഴിക്കോട്	5/3/19 മുതൽ 14/3/19 വരെ	10 ദിവസം = 4000/-
23	വാച്ചർ.നം 260/1.6.19 തുക 9,99,964/-	ഡോ. ഗീത.പി. ഗവ.മെഡിക്കൽ കോളേജ്, കോഴിക്കോട്	മൂന്നാംവർഷ എം.ബി.ബി.എസ് പാർട്ട് 2 (R/S) എക്സാം ഫെബ്രുവരി 2019	ഗവ.മെഡിക്കൽ കോളേജ്, കോഴിക്കോട്	5/3/19 മുതൽ 14/3/19 വരെ	10 ദിവസം = 4000/-
24	വാച്ചർ.നം 260/1.6.19 തുക 9,99,964/-	ഡോ. രവികുമാർ ആർ. ഗവ.മെഡിക്കൽ കോളേജ്, കോഴിക്കോട്	മൂന്നാംവർഷ എം.ബി.ബി.എസ് പാർട്ട് 2 (R/S) എക്സാം ഫെബ്രുവരി 2019	ഗവ.മെഡിക്കൽ കോളേജ്, കോഴിക്കോട്	5/3/19 മുതൽ 14/3/19 വരെ	9 ദിവസം = 3600/-
25	വാച്ചർ.നം 260/1.6.19 തുക 9,99,964/-	ഡോ. ജ്യോതി രമേഷ്ചന്ദ്രൻ ഗവ.മെഡിക്കൽ കോളേജ്, കോഴിക്കോട്	മൂന്നാംവർഷ എം.ബി.ബി.എസ് പാർട്ട് 2 (R/S) എക്സാം ഫെബ്രുവരി 2019	ഗവ.മെഡിക്കൽ കോളേജ്, കോഴിക്കോട്	5/3/19 മുതൽ 14/3/19 വരെ	8 ദിവസം = 3200/-
26	വാച്ചർ.നം 384/25.6.19 തുക 6,24,618/-	ഡോ. രാജേന്ദ്രപ്രസാദ്.വി. കെ. ഗവ.മെഡിക്കൽ കോളേജ്, തൃശ്ശൂർ	രണ്ടാം വർഷ എം.ബി.ബി.എസ് (R/S) എക്സാം ഫെബ്രുവരി 2019	കേരള ആരോഗ്യ സർവ്വകലാശാല	1/4/19 മുതൽ 9/4/19 വരെ	8 ദിവസം = 3200/-
27	വാച്ചർ.നം 384/25.6.19 തുക 6,24,618/-	ഡോ. ഷിജ.എസ്. ഗവ.മെഡിക്കൽ കോളേജ്, കോട്ടയം	രണ്ടാം വർഷ എം.ബി.ബി.എസ് (R/S) എക്സാം ഫെബ്രുവരി 2019	ഗവ.മെഡിക്കൽ കോളേജ്, കോട്ടയം	1/4/19 മുതൽ 6/4/19 വരെ & 8/4/19	7 ദിവസം = 2800/-
28	വാച്ചർ.നം 384/25.6.19 Rs.6,24,618/-	ഡോ. ബിന.വി.ജി.	രണ്ടാം വർഷ എം.ബി.ബി.എസ് (R/S) എക്സാം ഫെബ്രുവരി 2019	ഗവ.മെഡിക്കൽ കോളേജ്, കോട്ടയം	1/4/19 മുതൽ 6/4/19 വരെ & 8/4/19	7 ദിവസം = 2800/-
29	വാച്ചർ.നം 384/25.6.19 തുക 6,24,618/-	ഡോ. ജെയിംസ് കട്ടി .ബി.കെ. ഗവ.മെഡിക്കൽ കോളേജ്, കോട്ടയം	രണ്ടാം വർഷ എം.ബി.ബി.എസ് (R/S) എക്സാം ഫെബ്രുവരി 2019	ഗവ.മെഡിക്കൽ കോളേജ്, കോട്ടയം	1/4/19 മുതൽ 6/4/19 വരെ	6 ദിവസം = 2400/-
30	വാച്ചർ.നം 356/20.6.19	ഡോ. തങ്കമ്മ.പി. ജോർജ്	രണ്ടാം വർഷ പ്രൊഫഷണൽ	ഗവ.മെഡിക്കൽ കോളേജ്,	1/4/19 മുതൽ	8 ദിവസം = 3200/-

ക്രമ നം.	വാച്ചർ നം./ തീയതി/ തുക	ചെയർപേഴ്സൺ	പരിഷ്ക	ക്യാമ്പ്	തീയതി	സ്പെഷൽ ക്യാമ്പ് അലവൻസ് അനുവദിച്ചത് (400/-day)
	തുക 8,54,280/-	ഗവ.മെഡിക്കൽ കോളേജ്, തിരുവനന്തപുരം	എം.ബി.ബി.എസ് (R/S) എക്സാമെന്ററിയം 2019	തിരുവനന്തപുരം	8/4/19 വരെ	
31	വാച്ചർ.നം 356/20.6.19 Rs.8,54,280/-	ഡോ. ആശ.എസ്. ഗവ.മെഡിക്കൽ കോളേജ്, തിരുവനന്തപുരം	രണ്ടാം വർഷ പ്രൊഫഷണൽ എം.ബി.ബി.എസ് (R/S) എക്സാമെന്ററിയം 2019	ഗവ.മെഡിക്കൽ കോളേജ്, തിരുവനന്തപുരം	1/4/19 മുതൽ 8/4/19 വരെ	7 ദിവസം = 2800/-
32	വാച്ചർ.നം 153/8.5.19 തുക 7,62,308	ശബരിശ്രീ.എം. അസോ.പ്രൊഫസർ ഗവ.മെഡിക്കൽ കോളേജ്, തൃശ്ശൂർ	മൂന്നാംവർഷ എം.ബി.ബി.എസ് പാർട്ട് 2 (R/S) എക്സാമെന്ററിയം 2019	ഗവ.മെഡിക്കൽ കോളേജ്, തിരുവനന്തപുരം	5/3/19 മുതൽ 8/3/19 വരെ, 12/3/19	5 ദിവസം = 2000/-
33	വാച്ചർ.നം 200/20.5.19 തുക 6,44,725	ഡോ. മിനി. എസ്.എസ്. ഗവ.മെഡിക്കൽ കോളേജ്, തൃശ്ശൂർ	മൂന്നാംവർഷ എം.ബി.ബി.എസ് പാർട്ട് 2 (R/S) എക്സാമെന്ററിയം 2019	ഗവ.മെഡിക്കൽ കോളേജ്, തിരുവനന്തപുരം	11/2/19 മുതൽ 20/2/19 വരെ	10 ദിവസം = 4000/-
34	വാച്ചർ.നം 169/14.5.19 തുക 5,20,719/-	ഡോ. റാബി.എ. പ്രൊഫസർ ഗവ. ഡെന്റൽ കോളേജ്, കോട്ടയം	ഫൈനൽ ബി.ഡി.എസ്. പാർട്ട് 2 (R/S) എക്സാമെന്ററിയം ജനുവരി 2019	ഗവ.ഡെന്റൽ കോളേജ്, തിരുവനന്തപുരം	18/2/19 മുതൽ 24/2/19 വരെ	6 ദിവസം = 2400/-
35	വാച്ചർ.നം 169/14.5.19 തുക 5,20,719/-	ഡോ. റസീന ബീവി പ്രൊഫസർ ഗവ. ഡെന്റൽ കോളേജ്, കോട്ടയം	മൂന്നാംവർഷ എം.ബി.ബി.എസ് പാർട്ട് 2 (R/S) എക്സാമെന്ററിയം 2019	ഗവ.ഡെന്റൽ കോളേജ്, തിരുവനന്തപുരം	18/2/19 മുതൽ 24/2/19 വരെ	6 ദിവസം = 2400/-
36	വാച്ചർ.നം 255/1.6.19 തുക 14,58,752/-	ഡോ. മിനി.കെ അസോ. പ്രൊഫസർ ഗവ.മെഡിക്കൽ കോളേജ്, മഞ്ചേരി	എം.ബി.ബി.എസ്	കേരള ആരോഗ്യ സർവ്വകലാശാല	25/2/19 മുതൽ 01/3/19 വരെ	5 ദിവസം = 2000/-
37	വാച്ചർ.നം 255/1.6.19 തുക 14,58,752/-	ഡോ. അനന്ദാ. എം. പ്രൊഫസർ & എച്ച്.ഒ.ഡി ഗവ.മെഡിക്കൽ കോളേജ്, കോഴിക്കോട്	എം.ബി.ബി.എസ്	കേരള ആരോഗ്യ സർവ്വകലാശാല	25/2/19 മുതൽ 02/3/19 വരെ	6 ദിവസം = 2400/-
38	വാച്ചർ.നം 255/1.6.19 തുക 14,58,752/-	ഡോ. സുപ്രിയ. എൻ. കെ. ഗവ.മെഡിക്കൽ കോളേജ്, മഞ്ചേരി	എം.ബി.ബി.എസ്	കേരള ആരോഗ്യ സർവ്വകലാശാല	25/2/19 മുതൽ 02/3/19 വരെ	6 ദിവസം = 2400/-
39	വാച്ചർ.നം 255/1.6.19 തുക 14,58,752/-	ഡോ. കൽപന ജോർജ്ജ് ഗവ.മെഡിക്കൽ കോളേജ്, കോട്ടയം	എം.ബി.ബി.എസ്	കേരള ആരോഗ്യ സർവ്വകലാശാല	25/2/19 മുതൽ 03/3/19 വരെ	7 ദിവസം = 2800/-
40	വാച്ചർ.നം 255/1.6.19 Rs. 14,58,752/-	ഡോ. കൃഷ്ണകുമാർ ഗവ.മെഡിക്കൽ കോളേജ്,	എം.ബി.ബി.എസ്	കേരള ആരോഗ്യ സർവ്വകലാശാല	25/2/19 മുതൽ 01/3/19 വരെ	5 ദിവസം = 2000/-

ക്രമ നം.	വാച്ചർ നം./ തീയതി/ തുക	ചെയർപേഴ്സൺ	പരിക്ഷ	ക്യാമ്പ്	തീയതി	സ്പെഷൽ ക്യാമ്പ് അലവൻസ് അനുവദിച്ചത് (400/-day)
		കോഴിക്കോട്				
41	വാച്ചർ.നം 260/1.6.19 തുക 9,99,964/-	ഡോ. പ്രിയ രാധാകൃഷ്ണൻ ഗവ.മെഡിക്കൽ കോളേജ്, മഞ്ചേരി	മൂന്നാംവർഷ എം.ബി.ബി.എസ് പാർട്ട് 2 (R/S) എക്സാം ഫെബ്രുവരി 2019	ഗവ.മെഡിക്കൽ കോളേജ്, കോഴിക്കോട്	5/3/19 മുതൽ 14/3/19 വരെ	10 ദിവസം = 4000/-
42	വാച്ചർ.നം 384/25.6.19 തുക 6,24,618/-	ജനിഷ് ജോസ് ഗവ.മെഡിക്കൽ കോളേജ്, തിരുവനന്തപുരം	രണ്ടാം വർഷ എം.ബി.ബി.എസ് (R/S) എക്സാം ഫെബ്രുവരി 2019	ഗവ.മെഡിക്കൽ കോളേജ്, കോട്ടയം	1/4/19 മുതൽ 5/4/19 വരെ	5 ദിവസം = 2000/-
43	വാച്ചർ.നം 334/14.6.19 തുക 12,00,595/-	ഡോ. രാജശ്രീ.കെ. എസ്. ടി.ഡി. കോളേജ് ആലപ്പുഴ	ഒന്നാം സെമസ്റ്റർ ബി.ഫാം (R/S) എക്സാം ഫെബ്രുവരി 2019	കേരള ആരോഗ്യ സർവ്വകലാശാല	8/4/19 മുതൽ 11/4/19 വരെ	4 ദിവസം = 2800/-

3-17-2) കേന്ദ്രീകൃത മൂല്യനിർണ്ണയ ക്യാമ്പ് - കോ-ഓർഡിനേറ്റർക്ക് സ്പെഷൽ ക്യാമ്പ് അലവൻസ് അനുവദിച്ചത്

സർവ്വകലാശാല അംഗീകരിച്ച നിരക്കുകൾ പ്രകാരം മൂല്യനിർണ്ണയ ക്യാമ്പിലെ തീയതി വാല്യുവേഷൻ കോ-ഓർഡിനേറ്റർക്ക് പ്രതിദിന പ്രതിഫലം 1000/- രൂപയാണ്. TA അനുവദിക്കുന്നതിനോടൊപ്പം പ്രതിദിന അലവൻസ് കൂടാതെ സ്പെഷൽ ക്യാമ്പ് അലവൻസ് (ദിവസം 400/- രൂപ) കൂടി അനുവദിച്ചതിന്റെ ചില ഉദാഹരണങ്ങൾ ചുവടെ ചേർക്കുന്നു.

വാച്ചർ നം./ തീയതി	കോ-ഓർഡിനേറ്റർ	പരിക്ഷ	ക്യാമ്പ്	തീയതി	അനുവദിച്ച തുക @400/day	കുറിപ്പുകൾ
വാച്ചർ നം. 169/14.5.19 തുക 5,20,719/-	ഡോ. മീര. കെ. പൈനാടത്ത് റോയൽ ഡെന്റൽ കോളേജ്, ചാലിശ്ശേരി	മൂന്നാം വർഷ ബി.ഡി.എസ് (S) എക്സാം ജനുവരി 2019	കേരള ആരോഗ്യ സർവ്വകലാശാല	19/2/19 മുതൽ 25/2/19 വരെ (6 ദിവസം)	2400/-	മിനിമം ടിഎ 6x350=2100/- രൂപ അനുവദിച്ചിട്ടുണ്ട്.
വാച്ചർ നം 74/17.4.19 തുക 24,76,249/-	അഖില കെ. അശോകൻ മദർ കോളേജ് ഓഫ് നേഴ്സിംഗ്, തൃശ്ശൂർ	ബി.എസ്.സി നേഴ്സിംഗ് ഡിഗ്രി (R/S) 2010 & 2016 സ്കീം ഒക്ടോബർ 2018	കേരള ആരോഗ്യ സർവ്വകലാശാല	14/2/19 മുതൽ 18/2/19 വരെ (5 ദിവസം)	2000/-	മിനിമം ടിഎ 5x350=1750/- രൂപ അനുവദിച്ചിട്ടുണ്ട്.
വാച്ചർ നം .357/20.6.19 തുക 8,97,909/-	അനരൂപ് യു. പി. വെസ്റ്റ് ഫോർട്ട്, തൃശ്ശൂർ	ഒന്നാം സെമസ്റ്റർ ബി.ഫാം (R/S) എക്സാം ഫെബ്രുവരി 2019	കേരള ആരോഗ്യ സർവ്വകലാശാല	08/04/19 മുതൽ 11/4/19 വരെ (4 ദിവസം)	1600/-	

ഇപ്രകാരം ചെയർപേഴ്സൺമാർക്ക് /കോ -ഓർഡിനേറ്റർക്ക് സ്പെഷൽ ക്യാമ്പ് അലവൻസ് അനുവദിക്കുന്നതുമായി ബന്ധപ്പെട്ട സർവ്വകലാശാല ഉത്തരവ് ലഭ്യമാക്കാൻ ആവശ്യപ്പെട്ട് നൽകിയ ഓഡിറ്റ് എൻക്വയറിക്ക് (നം.13/16.4.21) സർവ്വകലാശാല ഉത്തരവ് ഹാജരാക്കിയിട്ടുണ്ട്. (292/Exam-fin/Remuneration /2012 dt 1.8.12) എന്നാൽ സ്പെഷൽ ക്യാമ്പ് അലവൻസുമായി ബന്ധപ്പെട്ട് സർവ്വകലാശാല പുറപ്പെടുവിച്ച ഏതാനും ഉത്തരവുകൾ ചുവടെ ചേർക്കുന്നു.

1. സർവ്വകലാശാല ഉത്തരവ് 292/Exam-fin/Remuneration /2012 dt 1.8.12 ക്രമനം.വപ്രകാരം chairman/co-ordinator and other officials attending centralised valuation camp duty within 50 kms are eligible for special camp allowance as per hours of halt.

2. ഗവണ്മെന്റ് കൗൺസിൽ തീരുമാനം നം.6.12ൽ Staff attending duty at valuation camp are eligible for TA and Special Camp Allowance equivalent to ONE DA per day admissible at govt rate.

3. സർവ്വകലാശാല ഉത്തരവ് നം.2822/ExamGen/15 dt 25.3.15 പ്രകാരം

a). Conveyance Allowance to the examiners attending duty at examination centre within 8 km is NIL.

b) Conveyance Allowance to the examiners attending duty at centralised valuation camps and Evaluation centre within 8 km ന് യാതൊന്നും പരാമർശിച്ചിട്ടില്ല.

കെ.എസ്.ആർ ലെ വ്യവസ്ഥ പ്രകാരം ജീവനക്കാർക്ക് ആസ്ഥാനകേന്ദ്രത്തിന് ചുറ്റും 8 കിലോമീറ്റർ പരിധിക്കുള്ളിൽ യാത്രകൾ ചെയ്യാൻ അതിനു സാധാരണഗതിയിൽ യാത്രാപ്പടിയോ, മറ്റേതെങ്കിലും പ്രതിഫലമോ ബത്തയോ ലഭിക്കുന്നതല്ല എന്ന വ്യവസ്ഥ സർവ്വകലാശാല പരിഗണിച്ചതായി കാണുന്നില്ല.

1. കേന്ദ്രീകൃത മൂല്യ നിർണ്ണയക്യാമ്പ് നടത്തപ്പെടുന്ന സ്ഥാപനങ്ങളിലെ മൂല്യനിർണ്ണയകർക്കും, 8 കിലോമീറ്റർ പരിധിക്കുള്ളിലെ സ്ഥാപനങ്ങളിൽ നിന്നും മൂല്യനിർണ്ണയത്തിന് എത്തിച്ചേരുന്ന മൂല്യനിർണ്ണയകർക്കും സ്പെഷൽക്യാമ്പ് അലവൻസ് അനുവദിച്ചത് നിലവിലുള്ള ചട്ടങ്ങൾക്ക് വിരുദ്ധമാണ്. ഖണ്ഡിക 3-17-1 ൽ ക്രമ നം. 1 മുതൽ 31 വരെയുള്ളവ ഇത്തരത്തിൽ ചട്ടവിരുദ്ധമായി അലവൻസുകൾ അനുവദിച്ചവയാണ്.
2. ഇവാല്യൂവേഷന്റെ കാര്യത്തിൽ മൂല്യനിർണ്ണയം നടത്തുന്ന ഉത്തരപ്പട്ടികങ്ങളുടെ എണ്ണത്തിനനുസരിച്ചാണ് സ്പെഷൽ ക്യാമ്പ് അലവൻസ് അനുവദിച്ചു വരുന്നത്. എന്നാൽ ചെയർപേഴ്സൺമാർക്ക്/കോ ഓർഡിനേറ്റർമാർക്ക് അപ്രകാരം മൂല്യനിർണ്ണയം നടത്തേണ്ടതില്ലാത്തതിനാൽ പ്രതിദിന അലവൻസിനോടൊപ്പം സ്പെഷൽ ക്യാമ്പ് അലവൻസ് എന്ന പേരിൽ 400/- രൂപ ഹാൾട്ട് അലവൻസ് അനുവദിക്കുന്നത് പരിശോധനാ വിധേയമാക്കേണ്ടതാണ്.

സർവ്വകലാശാല ഉത്തരവുകളിൽ നിലനിൽക്കുന്ന വൈരുദ്ധ്യങ്ങൾ ഒഴിവാക്കുന്നതിനാവശ്യമായ നടപടികൾ സ്വീകരിക്കേണ്ടതാണ്.

3-17-3) കേന്ദ്രീകൃത മൂല്യനിർണ്ണയ ക്യാമ്പ്- ഒരേ ദിവസം രണ്ടു പ്രതിഫലം അനുവദിച്ചത്

ചുവടെ ചേർക്കുന്ന മൂല്യ നിർണ്ണയ ക്യാമ്പുകളിൽ ഒരേ വ്യക്തിക്ക് രണ്ടു പ്രതിഫലം അനുവദിച്ചതായി കാണുന്നു.

വാച്ചർ നം./ തീയതി	ഇവാല്യൂവേറ്റർ	ക്യാമ്പ്	ക്യാമ്പ് തീയതി	അനുവദിച്ച തുക	
169/14.5.19  തുക 5,20,719/-	ഡോ. മീര.കെ. ചൈനാടത്ത്  റോയൽ ഡെന്റൽ കോളേജ്, ചാലിശ്ശേരി	മൂന്നാം വർഷ ബി.ഡി.എസ് (S) എക്സാം ജനുവരി 2019	19/2/19, 20/2/19, 21/2/19, 22/2/19, 23/2/19, 25/2/19	ടി.എ - 2100 (350x6days)  സ്പെഷൽ ക്യാമ്പ് അലവൻസ്- 2400 (400x6days)  റമ്യണറേഷൻ-750 (15എണ്ണം x50)  കോ-ഓർഡിനേറ്റർ പ്രതിഫലം-6000 (6*1000/)	ഇവാല്യൂവേറ്റർ ആയി പ്രവർത്തിച്ചതിന് 19/2/19 ൽ (QP Code -303002) 750/-രൂപയോടൊപ്പം 19/2/19 ൽ കോ-ഓർഡിനേറ്റർ ആയി പ്രവർത്തിച്ചതിന് 1000/- രൂപ അനുവദിച്ചിട്ടുണ്ട്.
BP 260/1.6.19  തുക 9,99,964/-	ഡോ. പ്രിയ രാധാകൃഷ്ണൻ  ഗവ.മെഡിക്കൽ കോളേജ്, മഞ്ചേരി	മൂന്നാംവർഷ എം.ബി.ബി.എസ് പാർട്ട് 2 (R/S) എക്സാം ഫെബ്രുവരി 2019	5/3/19, 6/3/19, 7/3/19, 8/3/19, 9/3/19, 10/3/19, 11/3/19, 12/3/19, 13/3/19, 14/3/19	ടി.എ- 4700 (470x10 days)  സ്പെഷൽ ക്യാമ്പ് അലവൻസ്- 4000 (400x10days)  റമ്യണറേഷൻ- 7000 (700x10 days)  ഉത്തരപ്പട്ടികങ്ങൾ- 1770*2*3= 10620	12/3/19 & 13/3/19 തീയതികളിൽ (QP Code 307001)- മൂല്യനിർണ്ണയത്തിന് 45x40= 1,800/- രൂപ പ്രതിഫലം അനുവദിച്ചിട്ടുണ്ട്.  (U.O.No.770/2019 /A3/Ev- A(Medical)/KUH dt.13.3.19 പ്രകാരം 11.3.19 മുതൽ മൂന്നാം വാല്യവേഷന് നിയമിച്ചിട്ടുണ്ട്) 12/3/19, 13/3/19 തീയതികളിൽ ചെയർപേഴ്സണായി പ്രവർത്തിച്ചതിന് പ്രതിദിനം 700/- രൂപ വീതം 1400- രൂപ അനുവദിച്ചിട്ടുണ്ട്.

ഇവാല്യൂവേറ്റർ ആയി പ്രവർത്തിച്ച ദിവസങ്ങളിൽ ആയതിനുള്ള പ്രതിഫലം അനുവദിച്ചിട്ടുള്ളതിനാൽ അതേദിവസം തന്നെ അനുവദിച്ച മറ്റു പ്രതിഫല തുക തിരികെ ഈടാക്കേണ്ടതാണ്.

3-17-4) കേന്ദ്രീകൃത മൂല്യനിർണ്ണയ ക്യാമ്പ് -ക്യാമ്പിൽ പങ്കെടുക്കാത്ത ദിവസങ്ങളിൽ ചെയർപേഴ്സൺമാർക്ക് പ്രതിഫലം അനുവദിച്ചത് -

കേന്ദ്രീകൃത മൂല്യനിർണ്ണയ ക്യാമ്പുകളിൽ ചെയർപേഴ്സൺമാരായും ഇവാല്യൂവേറ്റേഴ്സായും നിയമിക്കപ്പെടുന്നവർ ഓരോ ദിവസവും ഇത്ര എണ്ണം ഉത്തരക്കടലാസുകൾ മൂല്യനിർണ്ണയം നടത്തിയതായി സാക്ഷ്യപ്പെടുത്തി, ക്യാമ്പ് ഓഫീസർമാർ കൗണ്ടർ സൈൻ ചെയ്ത് നൽകിയ രസീതികൾ പരിശോധിച്ചതിൽ ഇവാല്യൂവേറ്റേഴ്സ് ഹാജരാകാത്ത ദിനങ്ങളിലും ചെയർപേഴ്സൺമാർക്ക് പ്രതിഫലം അനുവദിച്ചതായി കാണുന്നു. വിശദ വിവരം ചുവടെ ചേർക്കുന്നു.

ക്രമ നം . (1)	വൗച്ചർ നം./ ചെയർപേഴ്സൺ (2)	ക്യാമ്പ് (3)	തീയതി (4)	ചെയർപേഴ്സൺ ഹാജർ (5)	ഇവാല്യൂവേറ്റേഴ്സിന്റെ ഹാജർ (6)	ഇവാല്യൂവേറ്റേഴ്സ് ഹാജരില്ലാതെ ഇക അനുവദിച്ച ദിനങ്ങൾ (7)
1	വൗച്ചർ നം. 169/ 14.5.19 തുക 5,20,779/- ഡോ. രശ്മി ജി. നായർ ഗവ.മെഡിക്കൽ കോളേജ്, തൃശ്ശൂർ	മൂന്നാം വർഷ ബി.ഡി.എസ് (S) എക്സാമിനേറ്റർ 2019	18/2/19 മുതൽ 23/2/19 വരെ	18/2/19 മുതൽ 23/2/19 വരെ	18/2/19 മുതൽ 23/2/19 വരെ	3/3/19
			25/2/19 മുതൽ 28/2/19 വരെ	25/2/19 മുതൽ 28/2/19 വരെ	25/2/19 മുതൽ 28/2/19 വരെ	4/3/19
			1/3/19 മുതൽ 2/3/19 വരെ	1/3/19 മുതൽ 4/3/19 വരെ	2/3/19	1/3/19
			5/3/19 മുതൽ 8/3/19 വരെ	5/3/19 മുതൽ 8/3/19 വരെ	5/3/19 മുതൽ 8/3/19 വരെ	(3/3/19 - ഞായർ, 4/3/19 - മഹാശിവരാത്രി)
			11/3/19 മുതൽ 12/3/19 വരെ	11/3/19 മുതൽ 12/3/19 വരെ	11/3/19 മുതൽ 12/3/19 വരെ	
			24/2/19	24/2/19	24/2/19	
				(20 ദിവസം)	(17ദിവസം)	3 ദിവസം (3x700= 2100)
2	വൗച്ചർ നം 169/ 14.5.19 തുക5,20,779/- ഡോ. റാബി എ.	ഫൈനൽ ബി.ഡി.എസ് പാർട്ട് 2 (R/S)എക്സാമിനേറ്റർ 2019	18/2/19 മുതൽ	18/2/19 മുതൽ 24/2/19 വരെ	18/2/19, 19/2/19, 21/2/19, 22/2/19 23/2/19	24/2/19 1 ദിവസം (1x700=700)
3	വൗച്ചർ നം 169/ 14.5.19 തുക 5,20,779/- റസീന ബീവി	ഫൈനൽ ബി.ഡി.എസ് പാർട്ട് 2 (R/S)എക്സാമിനേറ്റർ 2019	18/2/19 മുതൽ	18/2/19 മുതൽ 24/2/19 വരെ	18/2/19, 19/2/19, 21/2/19, 22/2/19	23/2/19, 24/2/19 2 ദിവസം (2x700=1400)
4	വൗച്ചർ നം 313/11.6.19 തുക6,87,115/- ഡോ. സബിത കെ. ഗവ.മെഡിക്കൽ കോളേജ്, തൃശ്ശൂർ	രണ്ടാം വർഷ എം.ബി.ബി.എസ് (R/S) എക്സാമിനേറ്റർ 2019	1/4/19 മുതൽ	1/4/19 മുതൽ 9/4/19 വരെ	1/4/19, 2/4/19, 3/4/19,5/4/19, 6/4/19	7/4/19, 8/4/19, 9/4/19 3 ദിവസം 3x700=2100 (7/4/19- ഞായർ)
5	വൗച്ചർ നം 313/11.6.19 തുക6,87,115/- ഡോ. ജാസ്മിൻ	രണ്ടാം വർഷ എം.ബി.ബി.എസ് (R/S) എക്സാമിനേറ്റർ 2019	1/4/19 മുതൽ	1/4/19 മുതൽ 9/4/19 വരെ	1/4/19, 2/4/19, 3/4/19, 5/4/19, 6/4/19, 7/4/19, 8/4/19	1 ദിവസം 1x700= 700 9/4/19

	കെ. ഗവ.മെഡിക്കൽ കോളേജ്, തൃശ്ശൂർ				(8 ദിവസം)	
6	വൗച്ചർ നം 319/12.6.19 രൂ.3,27,835/- പ്രൊഫ. കിഷോർകുമാർ പി.	നാലാം വർഷ ബി.എസ്. സി നേഴ്സിംഗ് (S) എക്സാം മാർച്ച് 2019	2/5/19, 3/5/19	2/5/19, 3/5/19, 4/5/19  (3 ദിവസം)	2/5/19, 3/5/19  (2 ദിവസം)	1 ദിവസം  1x700= 700  4/5/19
7	വൗച്ചർ നം 260/1.6.19 രൂ.9,99,964/- ഡോ. ഷിജി പി.	മൂന്നാം വർഷ എം.ബി.ബി.എസ് പാർട്ട് 2 (R/S) എക്സാം ഫെബ്രുവരി 2019	5/3/19 മുതൽ 14/3/19 വരെ	5/3, 6/3, 7/3, 8/3, 9/3, 10/3, 11/3, 12/3, 13/3, 14/3  (10 ദിവസം)	5/3, 6/3, 7/3, 8/3, 9/3, 10/3, 11/3, 12/3  (8 ദിവസം)	2 ദിവസം  2x700= 1400  13/3, 14/3
8	വൗച്ചർ നം 260/1.6.19 രൂ.9,99,964/- ഡോ. പ്രിയ രാധാകൃഷ്ണൻ	മൂന്നാം വർഷ എം.ബി.ബി.എസ് പാർട്ട് 2 (R/S) എക്സാം ഫെബ്രുവരി 2019	5/3/19 മുതൽ 14/3/19 വരെ	5/3, 6/3, 7/3, 8/3, 9/3, 10/3, 11/3, 12/3, 13/3, 14/3  (10 ദിവസം)	5/3, 6/3, 7/3, 8/3, 9/3, 10/3, 11/3, 12/3  (8 ദിവസം)	2 ദിവസം  2x700= 1400  13/3, 14/3
9	വൗച്ചർ നം 260/1.6.19 രൂ.9,99,964/- ഡോ. ഗീത പി.	മൂന്നാം വർഷ എം.ബി.ബി.എസ് പാർട്ട് 2 (R/S) എക്സാം ഫെബ്രുവരി 2019	5/3/19 മുതൽ 14/3/19 വരെ	5/3/19 മുതൽ 14/3/19 വരെ  (10 ദിവസം)	5/3, 6/3, 7/3, 8/3, 9/3, 11/3,  (6 ദിവസം)	4 ദിവസം  4x700= 2800  10/3, 12/3 13/3, 14/3
10	വൗച്ചർ നം 260/1.6.19 രൂ.9,99,964/- ഡോ. രവികുമാർ	മൂന്നാം വർഷ എം.ബി.ബി.എസ് പാർട്ട് 2 (R/S) എക്സാം ഫെബ്രുവരി 2019	5/3/19 മുതൽ 14/3/19 വരെ	5/3/19 മുതൽ 13/3/19  (9 ദിവസം)	5/3, 6/3, 7/3, 8/3, 9/3, 10/3, 11/3,  (7 ദിവസം)	2 ദിവസം  2x700= 1400  12/3, 13/3
11	വൗച്ചർ നം 384/28.6.19 രൂ.6,24,618/- ഡോ. ജനിഷ് ജോസ്	രണ്ടാം വർഷ എം.ബി.ബി.എസ് പാർട്ട് 2 (R/S) എക്സാം ഫെബ്രുവരി 2019	1/4/19 മുതൽ 6/4/19 വരെ	1/4/19 മുതൽ 5/4/19 വരെ  (5 ദിവസം)	1/4, 2/4, 3/4, 4/4  (4 ദിവസം)	1 ദിവസം  1x700= 700  5/4/19
12	വൗച്ചർ നം 384/28.6.19 രൂ.6,24,618/- ഡോ. ഷിജ എസ്.	രണ്ടാം വർഷ എം.ബി.ബി.എസ് പാർട്ട് 2 (R/S) എക്സാം ഫെബ്രുവരി 2019	1/4/19 മുതൽ 6/4/19 വരെ  & 8/4/19	1/4/19 മുതൽ 6/4/19 വരെ & 8/4/19  (7 ദിവസം)	1/4, 2/4, 3/4, 4/4, 5/4  (5 ദിവസം)	2 ദിവസം  2x700=1400  6/4/19, 8/4/19
13	വൗച്ചർ നം 384/28.6.19 രൂ.6,24,618/- ഡോ. ജയിംസ് കുട്ടി ബി. കെ	രണ്ടാം വർഷ എം.ബി.ബി.എസ് പാർട്ട് 2 (R/S) എക്സാം ഫെബ്രുവരി 2019	1/4/19 മുതൽ 6/4/19 വരെ	1/4/19 മുതൽ 6/4/19 വരെ  (6 ദിവസം)	1/4, 2/4, 3/4, 4/4, 5/4  (5 ദിവസം)	1 ദിവസം  1x700= 700  6/4/19
14	വൗച്ചർ നം 356/20.6.19 രൂ.8,54,280/- ഡോ. തങ്കമ്മ പി. ജോർജ്ജ്	രണ്ടാം വർഷ എം.ബി.ബി.എസ് (R/S) എക്സാം ഫെബ്രുവരി 2019	1/4/19 മുതൽ 6/4/19 വരെ	1/4, 2/4, 3/4, 4/4, 5/4, 6/4, 8/4, 9/4  (8 ദിവസം)	1/4, 2/4, 3/4, 4/4, 5/4, 6/4, 8/4,  (7 ദിവസം)	1 ദിവസം  1x700= 700  9/4/19
15	വൗച്ചർ നം 356/20.6.19 രൂ.	രണ്ടാം വർഷ എം.ബി.ബി.എസ് (R/S) എക്സാം	1/4/19 മുതൽ 6/4/19	1/4, 2/4, 3/4, 4/4, 5/4, 6/4, 8/4,	1/4, 2/4, 3/4, 4/4, 5/4	2 ദിവസം  2x700 = 1400



	8,54,280/- ഡോ. രശ്മി രാജൻ	ഫെബ്രുവരി 2019	വരെ	(7 ദിവസം)	(5 ദിവസം)	6/4, 8/4
16	വാച്ചർ നം 356/20.6.19 തുക 8,54,280/- ഡോ. കവിത രവി	രണ്ടാം വർഷ എം.ബി.ബി.എസ് (R/S) എക്സാം ഫെബ്രുവരി 2019	1/4/19 മുതൽ 6/4/19 വരെ	1/4/19 മുതൽ 6/4/19 വരെ (6 ദിവസം)	1/4, 2/4, 3/4, 4/4, 5/4 (5 ദിവസം)	1 ദിവസം 1x700= 700 6/4/19
17	വാച്ചർ നം 356/20.6.19 തുക 8,54,280/- ഡോ. ആശ എസ്.	രണ്ടാം വർഷ എം.ബി.ബി.എസ് (R/S) എക്സാം ഫെബ്രുവരി 2019	1/4/19 മുതൽ 6/4/19 വരെ	1/4/19 മുതൽ 8/4/19 വരെ (7 ദിവസം)	1/4, 2/4, 3/4, 4/4, 5/4, 6/4 (6 ദിവസം)	1 ദിവസം 1x700= 700 8/4/19

മൂല്യനിർണ്ണയ ക്യാമ്പിൽ ഇവാല്യൂവേറ്റ് പങ്കെടുക്കാത്ത ദിവസങ്ങളിലും ചെയർപേഴ്സൺമാർക്ക് പ്രതിഫലം നൽകുന്നതിന്റെ സാഹചര്യം വ്യക്തമാക്കാനാവശ്യപ്പെട്ട് നൽകിയ ഓഡിറ്റ് എൻക്വയറിക്ക് സർവ്വകലാശാല നൽകിയ മറുപടി ചുവടെ ചേർക്കുന്നു.

“മൂല്യനിർണ്ണയ ക്യാമ്പ് നടക്കുമ്പോൾ ക്യാമ്പിന്റെ നടത്തിപ്പുമായി ബന്ധപ്പെട്ട് നിയോഗിച്ചിരിക്കുന്ന ക്യാമ്പ് ഓഫീസർമാർ സാക്ഷ്യപ്പെടുത്തി സമർപ്പിക്കുന്ന ബില്ലുകളാണ് ഫിനാൻസ് വിഭാഗത്തിൽ ലഭിക്കുന്നത്. ആയതിന്റെ അടിസ്ഥാനത്തിൽ മാത്രമാണ്, ക്യാമ്പ് ഓഫീസർമാർ രേഖപ്പെടുത്തി സാക്ഷ്യപ്പെടുത്തി തരുന്ന ഡ്യൂട്ടി ദിനങ്ങൾ പരിഗണിച്ച് തുക മാറുന്നത്. ക്യാമ്പ് ഓഫീസർമാർ കൈവശം വെച്ചിരിക്കുന്ന ഇവാല്യൂവേഷൻ ക്യാമ്പിലെ ഹാജർ പുസ്തകം പരിശോധിച്ച് അധിക തുക നൽകിയിട്ടുണ്ടെങ്കിൽ ആയവ തിരിച്ചു പിടിക്കുന്നതിനുള്ള നടപടികൾ സ്വീകരിക്കുന്നതാണ്.”

ഇവാല്യൂവേഷൻ ക്യാമ്പിലെ ഹാജർ പുസ്തകങ്ങൾ ഓഡിറ്റിൽ ഹാജരാക്കിയിട്ടില്ല. ക്യാമ്പിലെ ഹാജർ പുസ്തകത്തിന്റെ പകർപ്പുകളും വാച്ചറിനോടൊപ്പം ഫയലിൽ സൂക്ഷിക്കുന്നില്ല. ഓരോ ക്യാമ്പിലും അതാത് ഇവാല്യൂവേറ്റ്, ചെയർപേഴ്സൺമാരും ക്യാമ്പിൽ പങ്കെടുത്തതായി സാക്ഷ്യപ്പെടുത്തി നൽകുന്ന രസീതികളുടെ അടിസ്ഥാനത്തിലാണ് തുക കണക്കാക്കി അനുവദിച്ചുവരുന്നത്.

ക്രമനം	ഇവാല്യൂവേറ്റർ	അനുവദിച്ച തുക
1	ഡോ. രശ്മി.ജി. നായർ (ഗവ. ഡെന്റൽ കോളേജ്, തൃശ്ശൂർ)	2100
2	ഡോ. റാബി.എ.	700
3	ഡോ. റസീന ബീവി	1400
4	ഡോ. സബിത.കെ. (ഗവ. മെഡിക്കൽ കോളേജ്, തൃശ്ശൂർ)	2100
5	ഡോ. ജാസ്മിൻ.കെ. (ഗവ. മെഡിക്കൽ കോളേജ്, തൃശ്ശൂർ)	700
6	പ്രൊഫ. കിഷോർകുമാർ.പി.	700
7	ഡോ. ഷിജി.പി.	1400
8	ഡോ. പ്രിയ രാധാകൃഷ്ണൻ	1400
9	ഡോ. ഗീത.പി.	2800
10	ഡോ. രവികുമാർ	1400
11	ഡോ. ജനിഷ് ജോസ്	700
12	ഡോ. ഷീജ.എസ്.	1400
13	ഡോ. ജയിംസ് കട്ടി ബി. കെ.	700
14	ഡോ. തങ്കമ്മ.പി. ജോർജ്ജ്	700
15	ഡോ. രശ്മി രാജൻ	1400
16	ഡോ. കവിത രവി	700
17	ഡോ. ആശ.എസ്.	700
	ആകെ	21000/-

മൂല്യനിർണ്ണയത്തിൽ ഇവാല്യൂവേറ്റ് പങ്കെടുക്കാത്ത ദിവസങ്ങളിൽ ചെയർപേഴ്സൺമാർക്ക് അനുവദിച്ച പ്രതിഫല തുക 21000/- രൂപ തിരികെ ഈടാക്കി സർവ്വകലാശാല ഫണ്ടിൽ അടവാക്കി വിവരം അറിയിക്കേണ്ടതാണ്.

**3-18 സർക്കാർ നിശ്ചയിച്ച നിരക്കിനേക്കാൾ അധിക നിരക്കിൽ ദിവസവേതനം അനുവദിച്ചത്**

Examination expenses – Valuation charges – Compliance – Others

ജി.ഒ.(പി)81/2019/ധന. തീയതി 9.7.2019 പ്രകാരം 1.7.2019 മുതൽ ദിവസവേതന നിരക്ക് വർദ്ധിപ്പിച്ചിട്ടുണ്ട്. ആയതു പ്രകാരം കാറ്റഗറി I – ഓഫീസ് അറ്റൻഡന്റിനു അർഹമായ ദിവസ വേതനം 660/- രൂപയാണ്. എന്നാൽ സർവ്വകലാശാല 3.9.19 ലെ നം.146/2019/EV-

A(Medical)/KUHS ഉത്തരവ് പ്രകാരം മൂല്യ നിർണ്ണയ ക്യാമ്പുകളിൽ ദിവസവേതനത്തിന് പ്രാദേശികമായി വർക്കേഴ്സ്/ഹെൽപ്പർമാരെ നിയമിക്കുന്നതിന് 830/- രൂപ (630+200) നിശ്ചയിച്ചിട്ടുണ്ട്.

സർക്കാർ ഉത്തരവിൽ നിന്നും വ്യത്യസ്തമായി സർവ്വകലാശാല ഉത്തരവിറക്കി ദിവസവേതനത്തിന് നിയമിച്ചയാൾക്ക് (ലാസ്റ്റ് ഗ്രേഡ് സെർവന്റ് - ഹെൽപ്പർ ഓൺ സി.എൽ.ആർ ബേസിസ് ) കൂടുതൽ നിരക്കിൽ തുക നൽകിയതിന്റെ വിവരം ചുവടെ ചേർക്കുന്നു. (ഓഡിറ്റ് എൻക്വയറി നം.26/19-20 തീയതി 14.7.2021)

വൗച്ചർ നം	ക്യാമ്പ്	ക്യാമ്പ് തീയതി	ദിവസ വേതനം- ഹാജരായ തീയതികൾ	അനുവദിച്ച തുക	അർഹമായ തുക	അധികമായി അനുവദിച്ചത്	കുറിപ്പുകൾ
1163/ 20.12.19	ഒന്നാംവർഷ എം.ബി.ബി.എസ് ആഗസ്റ്റ് 2019 കോട്ടയം സോൺ	17/9/2019 to 27/9/2019	17/9/19 to 27/9/19 വരെ (11 ദിവസം)	11x830= 9130/-	11 x 660= 7260	1870	21/9/19, 22/9/19- അവധി ദിനങ്ങൾ- ക്യാമ്പ് നടന്നതായി രേഖപ്പെടുത്തിയിട്ടുണ്ട്.
1079/ 4.12.19	ഫൈനൽ ബിഡിഎസ് പാർട്ട് I (R/S) എക്സാം ജൂലൈ 2019- കോട്ടയം സോൺ	5/8/2019 to 9/8/2019	5/8/19 to 7/8/19 (ഹാജർ പ്രകാരം)	4x830= 3320/-	3x660=1980	1340	ഓഡിറ്റിൽ ഹാജരാക്കിയ അറ്റൻഡൻസ് രജിസ്റ്ററിലെ പകർപ്പിലെ രേഖപ്പെടുത്തൽ പ്രകാരം 3 ദിവസം മാത്രമാണ് ഹാജർ രേഖപ്പെടുത്തിയിരിക്കുന്നത്.
						3210/-	

കേരള ആരോഗ്യ ശാസ്ത്ര സർവ്വകലാശാല പ്രഥമ സ്റ്റാറ്റൂട്ട് 2018, ചാപ്റ്റർ IV പ്രകാരം കേരള സർവ്വീസ് നിയമങ്ങൾ, കേരള സ്റ്റേറ്റ് സബോർഡിനേറ്റ് സർവ്വീസ് നിയമങ്ങൾ, സംസ്ഥാന ജീവനക്കാരുടെ ചട്ടം, നിയമം എന്നിവയെല്ലാം ആരോഗ്യ ശാസ്ത്ര സർവ്വകലാശാല അനധ്യാപക ജീവനക്കാർക്ക് ബാധകമാണ്. സംസ്ഥാന സർക്കാർ ഉത്തരവ് പ്രകാരമാണ് സർവ്വകലാശാല ജീവനക്കാരുടെ ശമ്പള പരിഷ്കരണവും മറ്റാനുകൂല്യങ്ങളും നിശ്ചയിച്ചിരിക്കുന്നത്. സംസ്ഥാന സർക്കാർ ജീവനക്കാർക്ക് തത്തുല്യമായ ശമ്പളവും ആനുകൂല്യങ്ങളുമാണ് സർവ്വകലാശാല ജീവനക്കാർക്കും അനുവദിച്ചിരിക്കുന്നത്. സർവ്വകലാശാല തനതു ഫണ്ടിനോടൊപ്പം സർക്കാർ അനുവദിക്കുന്ന നോൺപ്ലാൻ സാലറി ഗ്രാന്റിൽ നിന്നും സർവ്വകലാശാല ജീവനക്കാർക്ക് ശമ്പളം അനുവദിച്ചു വരുന്നുണ്ട്. ഈ സാഹചര്യത്തിൽ സർക്കാർ ഉത്തരവിൽ പറയുന്ന നിരക്കിനേക്കാൾ കൂടിയ ദിവസവേതനം സമാന വിഭാഗത്തിലെ ജീവനക്കാർക്ക് സർവ്വകലാശാല അനുവദിക്കുന്നത് ഉചിതമല്ല. അനർഹമായി അനുവദിച്ച തുക 3210/- തിരികെ ഈടാക്കി വിവരം അറിയിക്കേണ്ടതാണ്.

**3-19 ഉത്തരക്കടലാസുകളുടെ പരിശോധന- അർഹമായ തുകയേക്കാൾ അധികം നൽകി**

**Examination expenses – Valuation charges – Compliance – Remuneration CV camp**

സർവ്വകലാശാല ഉത്തരവ് നം.2822/ExamGen/15 dt 25.3.15 പ്രകാരം ഉത്തര പുസ്തകങ്ങളുടെ പരിശോധനയ്ക്ക് ഓരോ വിഷയത്തിനും ചോദ്യപേപ്പറിന്റെ ദൈർഘ്യമനുസരിച്ച് നിരക്കുകൾ നിശ്ചയിച്ചിട്ടുണ്ട്. യു.ജി പേപ്പറിന് 3 മണിക്കൂർ വരെയുള്ളതിന് 40/-രൂപയും അതിന് മുകളിലുള്ളതിന് 50/-രൂപയും ആണ് നിശ്ചയിച്ചിട്ടുള്ളത്. എന്നാൽ താഴെ പറയുന്ന ഇവാല്യുവേഷിന് ഇതിൽ നിന്നും വ്യത്യസ്തമായി തുക അനുവദിച്ചതിന്റെ വിശദാംശം ചുവടെ ചേർക്കുന്നു.

ക്രമ നം.	വൗച്ചർ നം./ തീയതി	ഇവാല്യുവേറ്റർ	അർഹമായ തുക (എണ്ണംx നിരക്ക്)	അനുവദിച്ചത് (എണ്ണംx നിരക്ക്)	അധികം
1	260/1.6.19 9,99,964/-	ഡോ.ചന്ദ്രശേഖരൻ.S ഗവ.മെഡിക്കൽ കോളേജ് കോഴിക്കോട് ക്യൂ.പി.കോഡ് 307001- (1½ മണിക്കൂർ)	15(എണ്ണം)x40= 600	15x50 = 750	150

ക്രമ നം.	വൗച്ചർ നം./ തീയതി	ഇവാല്യുവേറ്റർ	അർഹമായ തുക (എണ്ണം x നിരക്ക്)	അനുവദിച്ചത് (എണ്ണം x നിരക്ക്)	അധികം
2	260/1.6.19 9,99,964/-	ഡോ.വീണ പ്രവീൺ എ.സി.എം.ഇ, പരിയാരം, കൃ.പി.കോഡ് 309001 (2മണിക്കൂർ)	45(എണ്ണം)x40 = 1800	45(എണ്ണം)x50 = 2250	450
3	458/10.7.19 - 12,990/-	ഡോ.അജിനി.കെ.കെ A/c.No.3924204747 കൃ.പി.കോഡ് 309001&310001 (2മണിക്കൂർ)	75(എണ്ണം)*40 =3000	75(എണ്ണം)x50 =3750	750
4	966/11.11.19 - 7,33,349 ഒന്നാംവർഷ ബി.പി.ടി R/S എക്സാം ആഗസ്റ്റ് 2019	ഡോ.ജെസ്സ ശിവശങ്കർ പ്രൊഫസർ മെഡിക്കൽ ട്രസ്റ്റ് ഇൻസ്റ്റിറ്റ്യൂട്ട് തൃപ്പൂണിത്തുറ A/C No.3424642516 QP-124014 (1½ മണിക്കൂർ)	90 (എണ്ണം) x40 = 3600	90 (എണ്ണം)x50 = 4500	900
					2250

ഇപ്രകാരം അധികമായി അനുവദിച്ച 2250/- രൂപ തിരികെ ഈടാക്കി അറിയിക്കേണ്ടതാണ്. (ഓഡിറ്റ് എൻക്വയറി നം.43/26.8.2021)

**3-20 കേന്ദ്രീകൃത മൂല്യനിർണ്ണയം-സർവ്വകലാശാല ജീവനക്കാർക്ക് രേഖകൾ ഹാജരാക്കാതെ ലോഡ്ജിംഗ് അലവൻസ് അനുവദിക്കുന്നു**

**Examination expenses – Valuation charges – Compliance – Miscellaneous**

സർവ്വകലാശാലയുടെ കേന്ദ്രീകൃത മൂല്യനിർണ്ണയ ക്യാമ്പുകൾ തിരുവനന്തപുരം, കോട്ടയം, കോഴിക്കോട് എന്നിവിടങ്ങളിൽ വെച്ച് നടത്തപ്പെടുമ്പോൾ സർവ്വകലാശാല അസിസ്റ്റന്റുമാരെയാണ് ക്യാമ്പ് ഓഫീസർമാരായി നിയമിച്ചു വരുന്നത്. ക്യാമ്പിന്റെ നടത്തിപ്പിനായി ഓരോ പരീക്ഷകൾക്കും മുൻകൂർ തുകകളും അനുവദിച്ചു വരുന്നുണ്ട്. മേൽ തുകകളിൽ നിന്നും ചുവടെ പറയുന്നവയ്ക്ക് പ്രതിഫലം അനുവദിച്ചു വരുന്നുണ്ട്.

- 1.ഉത്തരക്കടലാസുകളുടെ ലോഡിംഗ് & അൺലോഡിംഗ് ചാർജ്ജ്
2. സർവ്വകലാശാല നിയമിക്കുന്ന സപ്പോർട്ടിംഗ് സ്റ്റാഫ് (സർവ്വകലാശാല ജീവനക്കാർ)
- 3.പ്രസ്തുത കോളേജിലെ ഡാറ്റാ എൻട്രി ഓപ്പറേറ്റർ
- 4.പ്രസ്തുത കോളേജിലെ ലാസ്റ്റ് ഗ്രേഡ് ജീവനക്കാർ
- 5.അസിസ്റ്റന്റിന്റെ (ക്യാമ്പ് ഓഫീസറുടെ) യാത്രാബത്ത, കസ്റ്റോഡിയൻചാർജ്ജ്, ബ്ലേഷൽ ക്യാമ്പ് അലവൻസ്, ലോഡ്ജിംഗ് അലവൻസ്.

ഫയൽ നം.04/2019/A1/FIN. Exam/KUHS-Vol.I, Vol.II, Vol.III

സർവ്വകലാശാല ഉത്തരവ് 2822/Exam/Gen/15 dated 25.3.2015 & KUHS/Exam/Gen/5358/GC /2015(10) dated 18.11.2015 എന്നിവ പ്രകാരം ക്യാമ്പ് ഓഫീസർക്ക് നൽകാവുന്ന പ്രതിഫലം ചുവടെ ചേർക്കുന്നു.

special camp allowance	₹400/-day
Custodian charge per script	₹5/-

In addition to the special camp allowance, camp officers and other officers appointed for camp duty outside the university head quarters

are eligible for accommodation at the following rates.

Officer Section Officer and above	₹1,000/-
Assistant, Data Entry Operator and others	₹750/-

അക്കോമഡേഷൻ വേണ്ടി പ്രതിദിനം 750/- രൂപ ക്യാമ്പ് ഓഫീസർമാർക്ക് അനുവദിക്കുന്നുണ്ടെന്നിരിക്കെ താമസ വാടകയിനത്തിലെ ചെലവു രേഖകൾ ഒന്നും തന്നെ ഫയലിൽ സൂക്ഷിച്ചിട്ടില്ല. വിശദാംശം ചുവടെ ചേർക്കുന്നു.

ക്യാമ്പ്	അഡ്വാൻസ് / സെറ്റിൽമെന്റ് ഇനത്തിൽ കൈപ്പറ്റിയ തുക	ക്യാമ്പ് നടന്ന സ്ഥലം/ തീയതി	ക്യാമ്പ് ഓഫീസർ	അക്കോമഡേഷൻ ഇനത്തിൽ അനുവദിച്ച തുക
(1) മൂന്നാം വർഷ പ്രൊഫഷണൽ എം.ബി.ബി.എസ് പാർട്ട് I & II R/S എക്സാം ജനുവരി.2019 & ഫെബ്രുവരി 2019 . വൗച്ചർ നം.224/24.5.19 തുക-164340	15166	ഗവ.മെഡിക്കൽ കോളേജ്, കോഴിക്കോട് 11/2/19 - 19/2/19	വിനീത്.ജി. അസിസ്റ്റന്റ്	10 ദിവസം x 750 = 7500/-
	14494	ഗവ.മെഡിക്കൽ കോളേജ്, കോട്ടയം 11/2/19 - 19/2/19	ഹാരിസ് സോമൻ അസിസ്റ്റന്റ്	11 ദിവസം x 750 = 8250/-
	35066	ഗവ.മെഡിക്കൽ കോളേജ്, തിരുവനന്തപുരം 5/3 /19 - 19/3/19	ആരതി. സി.ആർ. അസിസ്റ്റന്റ്	14 ദിവസം x 750 = 10500/-
	31539	ഗവ.മെഡിക്കൽ കോളേജ്, കോട്ടയം 05/3/19 - 15/03/19	പ്രവീൺ പ്രസാദ് അസിസ്റ്റന്റ്	16 ദിവസം x 750 = 12000/-
	33252	ഗവ.മെഡിക്കൽ കോളേജ്, കോഴിക്കോട് 05/3/19 - 16/03/19	സൈനുദ്ദീൻ. I അസിസ്റ്റന്റ്	11 ദിവസം x 750 = 8250/-
	31345	--	ശ്യാം.ജെ, അസിസ്റ്റന്റ്	രേഖകൾ ഹാജരാക്കിയില്ല
	3478	--	അരുൺ.സി.വി. അസിസ്റ്റന്റ്	രേഖകൾ ഹാജരാക്കിയില്ല
(2) രണ്ടാം വർഷ എം.ബി.ബി.എസ് R/S എക്സാം ഫെബ്രുവരി.2019 വൗച്ചർ നം.2/9.4.19 തുക-77500/-	29500	ഗവ.മെഡിക്കൽ കോളേജ്, തിരുവനന്തപുരം 01/4/19 - 09/04/19	ആരതി സി.ആർ. അസിസ്റ്റന്റ്	14 ദിവസം x 750 = 10500/-
	21000	ഗവ.മെഡിക്കൽ കോളേജ്, കോട്ടയം 01/4/19 - 10/4/19	ധന്യ രാജ് അസിസ്റ്റന്റ്	12 ദിവസം x 750 = 9000/-

	27000	ഗവ.മെഡിക്കൽ കോളേജ്, കോഴിക്കോട് 01/4/19 - 10/4/19	അരുൺ സി.വി. അസിസ്റ്റന്റ്	11 ദിവസംx750= 8250/-
(3)ഫൈനൽ ബി.ഡി.എസ് പാർട്ട് I ഡിഗ്രി R/S. എക്സാം ജൂലൈ 2019  വൗച്ചർ നം.599/3.8.19 തുക-33000  വൗച്ചർ നം-1079/4.12.19 തുക-30310	12000+13069	ഗവ.ഡെന്റൽ കോളേജ്, കോഴിക്കോട് 05/8/19 - 11/8/19	ഹാരിസ് സോമൻ അസിസ്റ്റന്റ്	8 ദിവസംx750= 6000/-
	8000+9289	ഗവ.ഡെന്റൽ കോളേജ്, തിരുവനന്തപുരം 05/8/19 - 11/8/19	സൈനുദ്ദീൻ.പി അസിസ്റ്റന്റ്	6 ദിവസംx750= 4500/-
	13,000	---	പ്രവീൺ പ്രസാദ് അസിസ്റ്റന്റ്	രേഖകൾ ഹാജരാക്കിയില്ല
	7952	---	ഹാരിസ് സോമൻ അസിസ്റ്റന്റ്	രേഖകൾ ഹാജരാക്കിയില്ല
(4) ഒന്നാം വർഷ എം.ബി.ബി.എസ് R/S. എക്സാം ആഗസ്റ്റ് .2019  വൗച്ചർ നം-767/17.9.19 തുക-92000	35000	ഗവ.മെഡിക്കൽ കോളേജ്, തിരുവനന്തപുരം 17/9/19 - 29/9/19	സൈനുദ്ദീൻ.പി അസിസ്റ്റന്റ്	14 ദിവസംx750= 10500/-
	27000	ഗവ.മെഡിക്കൽ കോളേജ്, കോട്ടയം 17/9/19 - 27/9/19	രാജേഷ് എസ്.നായർ അസിസ്റ്റന്റ്	12 ദിവസംx750= 9000/-
	30000	ഗവ.മെഡിക്കൽ കോളേജ്, കോഴിക്കോട് 17/9/19 - 27/9/19	വിനീത്.ജി. അസിസ്റ്റന്റ്	15 ദിവസംx750= 11250/-
				115500/-

മേൽപ്പറഞ്ഞ ജീവനക്കാർ ക്യാമ്പിന്റെ നടത്തിപ്പുമായി പ്രസ്തുത സ്ഥലങ്ങളിൽ താമസിച്ചതിന് ചെലവു രേഖകൾ ഹാജരാക്കേണ്ടതും ആയവ ഹാജരാക്കാതെ തുക അനുവദിച്ചതിന് വിശദീകരണവും നൽകാനാവശ്യപ്പെട്ട് നൽകിയ ഓഡിറ്റ് എൻക്വയറിക്ക് (നം.26/14.7.21) സർവ്വകലാശാല നൽകിയ മറുപടി ചുവടെ ചേർക്കുന്നു.

"ക്യാമ്പ് ഓഫീസർമാർ ഹാജരാക്കുന്ന ചെലവായ തുക സംബന്ധിച്ച് സമർപ്പിക്കുന്ന വൗച്ചറുകളുടെ അടിസ്ഥാനത്തിലാണ് നാളിതുവരെയും തുക അനുവദിച്ചിട്ടുള്ളത്."

താമസ വാടകയിനത്തിലെ ചെലവു രേഖകൾ ഹാജരാക്കാതെ തുക അനുവദിക്കുന്നത് നിർബന്ധമായും ഒഴിവാക്കേണ്ടതാണ്. മേൽ പ്രകാരം ചെലവുരേഖകൾ ഹാജരാക്കാത്തതിനാൽ ഈയിനത്തിൽ നടത്തിയ 1,15,500/- രൂപയുടെ ചെലവ് തടസ്സപ്പെടുത്തുന്നു.

**3-21 ക്യാമ്പ് ഓഫീസർമാർ കൈവശം സൂക്ഷിക്കുന്ന ഹാജർ പുസ്തകങ്ങൾ-രേഖപ്പെടുത്തലുകൾ കൃത്യമല്ല**  
**Examination expenses – Valuation charges – Compliance – Others**

സർവ്വകലാശാല വിവിധ എൻക്വയറികൾക്കു നൽകിയ മറുപടി പ്രകാരം ക്യാമ്പിന്റെ നടത്തിപ്പ് തികച്ചും ക്യാമ്പ് ഓഫീസർമാരിൽ നിക്ഷിപ്തമാണ്. പരീക്ഷാ വിഭാഗത്തിൽ നിന്ന് നിയോഗിക്കുന്ന ക്യാമ്പ് ഓഫീസർമാരാണ് മൂല്യനിർണ്ണയ ക്യാമ്പിലെ ഹാജർ പുസ്തകം

കൈവശം വെയ്ക്കുന്നത്. ക്യാമ്പ് ഓഫീസർമാർക്ക് മൂല്യനിർണ്ണയ ക്യാമ്പുകളുടെ നടത്തിപ്പിന് വേണ്ടി മുൻകൂർ തുകകൾ അനുവദിക്കാറുണ്ട്. ആയതിന്റെ അഡ്ജസ്റ്റ്മെന്റ് ഫയലിനോടൊപ്പം ചെലവഴിച്ച തുകയുടെ വാച്ചറുകൾ (ക്യാമ്പ് നടത്തിപ്പിന് നിയോഗിക്കുന്ന ജീവനക്കാരുടെ കൈപ്പറ്റ് രസീതികൾ) ഹാജരാക്കാറുണ്ട്. ഹാജർ പുസ്തകത്തിന്റെ പകർപ്പുകളാണ് ഇത്തരം ഫയലുകൾക്കൊപ്പം ഓഡിറ്റിൽ ഹാജരാക്കാറുള്ളത്. ക്യാമ്പ് ഓഫീസർമാർ ഹാജരാക്കിയ അഡ്ജസ്റ്റ്മെന്റ് ബില്ലുകൾ പരിശോധിച്ചതിൽ ഓഡിറ്റിൽ ഹാജരാക്കിയ ഹാജർ പുസ്തക പകർപ്പുകളിലെ രേഖപ്പെടുത്തലുകളിലെ പൊരുത്തമില്ലായ്മ ചുവടെ ചേർക്കുന്നു.

3-21-1. ഡാറ്റാ എൻട്രി ഓപ്പറേറ്റർമാർ ക്യാമ്പിൽ ഹാജർ രേഖപ്പെടുത്തിയിട്ടില്ല

പരീക്ഷാ മാനുവൽ ചാപ്റ്റർ IV, ഖണ്ഡിക D, ക്രമ നം.5 പ്രകാരം The Chairperson, with the help of Data Entry Operator shall upload the marks, packetwise, online to the university portal. ഖണ്ഡിക C, ക്രമ നം.7 പ്രകാരം The Camp Officer shall ensure that the verified covers are taken back to custody and recorded in the concerned register.

മേൽ പരാമർശിച്ചതു പ്രകാരം ഡാറ്റാ എൻട്രി ഓപ്പറേറ്റർമാർ മൂല്യനിർണ്ണയ ക്യാമ്പിൽ ചെയർപേഴ്സൺമാരുടെ സഹായത്തിന് മൂല്യനിർണ്ണയം പൂർത്തീകരിക്കുന്നതു വരെ ക്യാമ്പിൽ ഹാജരാകേണ്ടതാണ്. എന്നാൽ അപ്രകാരം ഹാജരാകാത്തതിന് ചില ഉദാഹരണങ്ങൾ ചുവടെ ചേർക്കുന്നു.

ക്യാമ്പ്	തീയതി	ഡാറ്റാ എൻട്രി ഓപ്പറേറ്റർമാർ ഹാജരായ തീയതി	മൂന്നാം വാല്യവേഷൻ നടന്ന തീയതി	ക്യാമ്പ് ഓഫീസർ ഹാജരായ തീയതി
മൂന്നാം വർഷ പ്രൊഫഷണൽ എം.ബി.ബി.എസ് പാർട്ട് I (R/S) എക്സാം ജനുവരി.19	11/2/19 to 19/2/19	11/2/19 to 16/2/19	16/2/19, 17/2/19 & 18/2/19	11/2/19 to 19/2/19
ഒന്നാം വർഷ എം.ബി.ബി.എസ് (R/S) എക്സാം ആഗസ്റ്റ് .2018	3/10/18 to 23/10/18	2/10/18 to 21/10/18	22/10/18 & 23/10/18	2/10/2018 to 24/10/2018
മൂന്നാംവർഷ ബി.ഡി.എസ് (R/S) എക്സാം ജൂലൈ 2018	24/10/18 to 29/10/18	24/10/18 to 27/10/18	28/10/19 & 29/10/19	24/10/19 to 29/10/19

മേൽ പ്രകാരം ഡാറ്റാ എൻട്രി ഓപ്പറേറ്റർമാർ 3<sup>rd</sup> വാല്യവേഷനിൽ ഹാജരാകാതെയുള്ള അവസരത്തിലും 3<sup>rd</sup> വാല്യവേഷനിൽ ഡാറ്റാ എൻട്രി നടത്തിയ ഉത്തരപുസ്തകങ്ങളുടെ എണ്ണം ഉൾപ്പെടെയാണ് ഡാറ്റാ എൻട്രിയുള്ള തുക അനുവദിച്ചിട്ടുള്ളത്. (ഓഡിറ്റ് എൻക്വയറി നം.26/14.7.2021).

ഈ വിഷയത്തിൽ സർവ്വകലാശാല നൽകിയ മറുപടി ചുവടെ ചേർക്കുന്നു.

“ഡാറ്റാ എൻട്രി ഓപ്പറേറ്റർമാരുടെ വേതനം ദിവസവേതനാടിസ്ഥാനത്തിലല്ല കണക്കാക്കിയിരിക്കുന്നത്. 1 രൂപ /എൻട്രി (മിനിമം 250/- രൂപ) എന്ന നിരക്കിലാണ് പ്രതിഫലം നൽകിയിരുന്നത്. പരീക്ഷാ മാനുവലിൽ കൂടുതൽ വ്യവസ്ഥകൾ ഉൾപ്പെടുത്തിയിട്ടില്ല. ഒക്ടോബർ ചെലവു വാച്ചറുകളുടെ ആധികാരികത/ഔചിത്യം/പര്യാപ്തത എന്നിവ പരിശോധിച്ച് പേയ്മെന്റ് നടത്തുന്നത് പരീക്ഷാധനകാര്യ വിഭാഗമാണ്.” പരീക്ഷാ ധനകാര്യ വിഭാഗത്തിൽ നിന്നും ഈ വിഷയത്തിൽ മറുപടി ലഭ്യമാക്കേണ്ടതും മൂല്യനിർണ്ണയ ക്യാമ്പിൽ ഹാജരായവരുടെ ഹാജർ യഥാസമയം രേഖപ്പെടുത്തുന്നതിന് ബന്ധപ്പെട്ടവർക്ക് നിർദ്ദേശം നൽകേണ്ടതുമാണ്.

3-21-2. ഹാജർ പുസ്തകത്തിൽ ഹാജർ പൂർണ്ണമായി രേഖപ്പെടുത്തിയെങ്കിലും വേതനം അനുവദിച്ചിട്ടില്ല

ഫൈനൽ ബി.ഡി.എസ് പാർട്ട് I ഡിഗ്രി (R/S) എക്സാം ജൂലൈ 2019ന്റെ കോഴിക്കോട് ഡെന്റൽ കോളേജിൽ വെച്ച് 5/8/19 മുതൽ 10/8/19 വരെ നടന്ന മൂല്യനിർണ്ണയ ക്യാമ്പിൽ സപ്പോർട്ടിംഗ് സ്റ്റാഫ് ആയി ശ്രീ.ആനന്ദകുമാർ നിയമിതനായിരുന്നു. ഓഡിറ്റിൽ ഹാജരാക്കിയ അറ്റൻഡൻസ് രജിസ്റ്ററിലെ പകർപ്പിൽ 5/8/19 മുതൽ 10/8/19 വരെ ഹാജരായതായി രേഖപ്പെടുത്തിയിട്ടുണ്ടെങ്കിലും (6 ദിവസം) 3 ദിവസത്തെ വേതനം മാത്രമാണ് (3 ദിവസം x 375 = 1125/-) നൽകിയതായി കാണുന്നത്. ഇതിന് കാരണമെന്താണെന്ന് ആരാഞ്ഞുകൊണ്ട് നൽകിയ ഓഡിറ്റ് എൻക്വയറി നം. 26/14.7.2021 -ന് സർവ്വകലാശാലയുടെ മറുപടി ചുവടെ ചേർക്കുന്നു.

“ശ്രീ.ആനന്ദകുമാർ.കെ.വി. അറ്റൻഡൻസ് രജിസ്റ്റർ പ്രകാരം ഹാജരായതായി രേഖപ്പെടുത്തിയിട്ടുണ്ടെങ്കിലും ക്യാമ്പിന്റെ ചുമതലയുള്ള ക്യാമ്പ് ഓഫീസർ സാക്ഷ്യപ്പെടുത്തിയ റസീപ്റ്റ് പ്രകാരമാണ് 3 ദിവസത്തെ തുക നൽകാനിട വന്നത്.”

മേൽപറഞ്ഞ മറുപടിയിൽ നിന്നും ഹാജർ പുസ്തകത്തിന്റെ സൂക്ഷിപ്പ് കാര്യക്ഷമമല്ല എന്നു കാണാവുന്നതാണ്. ക്യാമ്പിൽ ഹാജരായവർ മാത്രമാണ് രജിസ്റ്ററിൽ ഒപ്പു വെക്കേണ്ടതുളളൂ. ഹാജരായവർക്ക് അർഹമായ തുക അനുവദിക്കുവാൻ ബന്ധപ്പെട്ടവർക്ക് ഉത്തരവാദിത്വമുണ്ട്. എന്നിരിക്കെ ജോലിക്ക് ഹാജരായ വ്യക്തിക്ക് തുക അനുവദിക്കുന്നതിൽ വീഴ്ച വരുത്താനുണ്ടായ സാഹചര്യം വ്യക്തമാക്കേണ്ടതാണ്. അല്ലാത്ത പക്ഷം ജോലിക്ക് ഹാജരാകാതെ ഹാജർ പുസ്തകത്തിൽ ഒപ്പ് രേഖപ്പെടുത്താനുണ്ടായ സാഹചര്യം വിശദീകരിക്കേണ്ടതാണ്.

**3-22 കേന്ദ്രീകൃത മൂല്യനിർണ്ണയം- ക്യാമ്പ് ഓഫീസർമാർക്ക് അനുവദിച്ച മുൻകൂർ തുകകൾ അഡ്ജസ്റ്റ് ചെയ്തിട്ടില്ല**

Examination expenses – Valuation charges – Compliance – Others

2019-20 സാമ്പത്തികവർഷം ഉത്തരക്കടലാസുകൾ കേന്ദ്രീകൃത മൂല്യനിർണ്ണയം നടത്തുന്നതിനു വേണ്ടി പ്രസ്തുത ക്യാമ്പുകളിലെ ക്യാമ്പ് ഓഫീസർമാർക്ക് അനുവദിച്ച മുൻകൂർകൾ അഡ്ജസ്റ്റ് ചെയ്തിട്ടില്ല. വിശദാംശം ചുവടെ ചേർക്കുന്നു.

വൗച്ചർ നം/തീയതി	തുക	പരീക്ഷ	തുക കൈപ്പറ്റിയ ക്യാമ്പ് ഓഫീസർമാർ
വൗച്ചർ നം. 1214/6.1.20	95,000/-	രണ്ടാം വർഷ ബി.എസ്.സി നഴ്സിംഗ് R/S എക്സാം ഒക്ടോബർ 2019	ആരതി.സി.ആർ- 51000 സൈനുബീൻ.ഐ- 44000
വൗച്ചർ നം.1344/27.1.20	1,34,000/-	ഒന്നാം വർഷ ബി.എസ്.സി നഴ്സിംഗ് R/S എക്സാം ഒക്ടോബർ 2019	ഹാരിസ് സോമൻ-70000 പ്രവീൺ പ്രസാദ്-64000
വൗച്ചർ നം.1425/13.2.20	80,000/-	മൂന്നാം വർഷ എം.ബി.ബി.എസ് പാർട്ട് 1 R/S ജനുവരി 2020	ശ്യാം.ജെ- 26000 അരുൺ.സി.വി-26000 സൈനുബീൻ.ഐ-28000
വൗച്ചർ നം.1468/25.2.20-	40,000/-	ഫൈനൽ ബി.ഡി.എസ് പാർട്ട് 2 R/S എക്സാം ജനുവരി 2020	രാജേഷ്.എസ്.നായർ-12000 ശരണ്യ.എസ്-12000 ഹാരിസ് സോമൻ-16000
വൗച്ചർ നം.1589/9.3.20	94,000/-	മൂന്നാംവർഷ എം.ബി.ബി.എസ് പാർട്ട് II R/S എക്സാം ഫെബ്രുവരി.2020	വിനീത്.ജി-30000 സൈനുബീൻ.ഐ-32000 അരുൺ.സി.വി-32000
	4,43,000		

ജി.ഒ.(പി)419/2011/ധനം 04.10.2011ലെ ഉത്തരവു പ്രകാരം അഡ്വാൻസുകൾ കൈപ്പറ്റി മൂന്നു മാസത്തിനകം ഫൈനൽ ബിൽ സമർപ്പിക്കേണ്ടതാണ്. നിശ്ചിത സമയപരിധിക്കകം അഡ്ജസ്റ്റ്മെന്റ് ബിൽ സമർപ്പിച്ചിട്ടില്ലെങ്കിൽ മുഴുവൻ അഡ്വാൻസ് തുകയും തിരിച്ചു പിടിക്കേണ്ടതും, തിരിച്ചു പിടിക്കുമ്പോൾ തുക പിൻവലിച്ച ദിവസം മുതൽ തിരിച്ചു പിടിക്കുന്ന ദിവസം വരെ 18% നിരക്കിൽ പലിശ ഈടാക്കാനും മേൽപ്രകാരം ഉത്തരവായിട്ടുള്ളതാണ്. എന്നിരിക്കെ നാളിതുവരെ മുൻകൂർകൾ ക്രമീകരിക്കാത്തതിന് വിശദീകരണം നൽകേണ്ടതാണ്. മുൻകൂർകൾ അഡ്ജസ്റ്റ് ചെയ്തതുമായി ബന്ധപ്പെട്ട ഫയലുകൾ ഹാജരാക്കേണ്ടതാണ്. ആയതു വരെ ചെലവു തുക 4,43,000/- രൂപ ഓഡിറ്റിൽ തടസ്സപ്പെടുത്തുന്നു.

**3-23 ഫയലുകൾ ഹാജരാക്കിയിട്ടില്ല-ചെലവുതുക തടസ്സപ്പെടുത്തുന്നു**

General administration – Administration – File system – File not produced

താഴെ കൊടുത്തിട്ടുള്ള വൗച്ചറുകളുമായി ബന്ധപ്പെട്ട ഫയലുകൾ പരിശോധനയ്ക്ക് ലഭ്യമാക്കിയിട്ടില്ല.

	ഫിനാൻസ് വൗച്ചർ നമ്പർ	റഫറൻസ് നമ്പർ	തുക	തുക കൈമാറിയത്	Particulars
1	P489/14.6.19	660/2019 /Admn/	60000/-	സിന്ധു പി. എസ്.	Refund of excess amount received on sale of car

		KUHS dated 10.6.2019			Chevrolet Optra No.KL-08/AS-5221 Auction Register
2	P/1091/ 17.9.2019	1080/2019 /Admn& Gen/ KUHS dated 7.9.2019	21,305/-	M/S.SEUF	Payment towards implementation of Green Protocol- Aerobic Composting unit- 20% Advance
3	P/1105/ 19.9.2019	1102/2019/Admn & Gen/ KUHS dated 19.9.2019	57,553/-	M/s.Aegi's Safety Solutions Pvt.Ltd	Payment towards Revamping and NOC renewal of Fire Fighting system.
4	P/1126/ 26.9.2019	1106/2019/Admn & Gen/KUHS Dated 20.09.2019	68,717/-	Sathish kumar.S Uty Engineer	Re-imbusement- Miscellaneous works in SHPP, TVM
5	P.1274/	1213/2019 /Legal/ KUHS dated 17.10.2019	5,85,000/-	Adv.N.Venkataraman Supreme court	Payment of Legal Fees (Appeal.no.ST/ 21688/2018DB)
6	P.1491/ 20.11.19	112/A1/Schools/ KUHS dated 07.11.2019	1,37,068/-	SFRA a/c no.37853694970	Settlement of advance and payment towards conduct of speciality meetings under SFRA
7	P.1826/ 13.1.2020	26/2020 /Admn/ KUHS	7,81,691/-	M/S Srimaruthi Printers	Payment towards printing and supply of file folders
8	P.2025/ 12.2.2020	189/2020 /Admn/ KUHS	88,323/-	M/S Syama Dynamic IT Services Pvt Ltd	Payment towards installation of CCTV systems in the office of CE
9	P.2164/ 4.3.2020	20/13044 /Library/Dean R/ KUHS/2019 -	37,439/-	Dean Research A/c No. 34397307743	Payment towards Reprinting and Publishing of 1 <sup>st</sup> issue of KUHS journal
10	P.2226/ 17.3.2020	336/2020 /Admn/ KUHS	95,245/-	Self	Payment towards 50% periodical inspection fees & arrear of 2018-19
11	P.2277/ 23.3.2020	34/A1/Schools/ KUHS/2019	51,195/-	SFRA A/C no. 37853694970	Settlement of advance and payment towards conduct of speciality meeting under SFRA
			19,83,536		

ഫയലുകൾ ഓഡിറ്റിൽ ഹാജരാക്കുന്നതു വരെ ചെലവുകൾ 19,83,536/- രൂപ തടസ്സത്തിൽവെക്കുന്നു.  
(ഓഡിറ്റ് എൻക്വയറി നം.27/22.7.2021)



### 3-24 മരമത്ത് പ്രവൃത്തികളുടെ നിർവ്വഹണവുമായി ബന്ധപ്പെട്ട അപാകതകൾ

#### Works- Repairs, Maintenance & others – Deposit works – Others

സർവ്വകലാശാല എഞ്ചിനീയറിംഗ് വിഭാഗം ടെണ്ടർ മുഖേന നിർവ്വഹണം നടത്തിയ രണ്ട് പ്രവൃത്തികളുമായി ബന്ധപ്പെട്ട അപാകതകൾ ചുവടെ ചേർക്കുന്നു.

3-24-1) ഫയൽ നം.277/1/works/KUHS/2018

പ്രവൃത്തിയുടെ പേര് : Electrical data networking works in the second floor of Administrative Office Building

എസ്റ്റിമേറ്റ് : Rs.19,44,978/-

ഭരണാനുമതി : U.O.No.270/2019/Admn & Gen/11.3.2019 of Registrar 19,44,978/-

സാങ്കേതികാനുമതി : Order No.277/Works/KUHS/2018/17.3.2018 for Rs.16,40,000/-  
( Reg.No. KUHS/08/E/2017-18 ) by യൂണിവേഴ്സിറ്റി എഞ്ചിനീയർ

കരാറുകാരൻ : M/s. ഗ്രേയ്സ് എൻ്റർപ്രൈസസ്

ചെലവഴിച്ച തുക : 2018-19 (1<sup>st</sup> & Part) - Rs.3,23,339/-

Vr.No.113/11.4.19 : Rs.1556770 (+SD 8083)

Vr.No.114/11.4.19 : Rs.16216 (TDS)

Vr.No.115/11.4.19 : Rs.32433 (GST TDS)

BR 1171/11.4.19 : Rs.16216

Rs.19,44,974/-

ജി.എസ്.ടി. തുക കരാറുകാരന് തിരികെ നൽകിയത് : Rs. 2,33,396/-

ആകെ: Rs.21,78,370/-

അളവുപുസ്തകം : നം.2/2017-18  
നം.5/2017-18 (ലഭ്യമായില്ല)

സർവ്വകലാശാലയുടെ ഫിനാൻസ് വിഭാഗത്തിന്റെ ഓഫീസ് നാലാം നിലയിൽ നിന്നും രണ്ടാം നിലയിലേക്ക് മാറ്റുന്നതിന്റെ ഭാഗമായി ആവശ്യമായ ഇലക്ട്രിക്കൽ & ഡാറ്റാ നെറ്റ് വർക്കിംഗ് സൗകര്യങ്ങൾ ഒരുക്കുന്നതിനാണ് ഈ മരമത്ത് പ്രവൃത്തി ലക്ഷ്യമിട്ടിരുന്നത്. പ്രവൃത്തിയുടെ നിർവ്വഹണവുമായി ബന്ധപ്പെട്ട് താഴെ പറയുന്ന അപാകതകൾ കാണുന്നു.

1. ജി.ഒ.(പി)നം.375/2015/ഫിൻ./24.8.2015 പ്രകാരം എല്ലാ സർക്കാർ വകുപ്പുകളും എസ്റ്റിമേറ്റ് 'PRICE' സോഫ്റ്റ്‌വെയർ ഉപയോഗിച്ച് തയ്യാറാക്കണമെന്ന് നിർദ്ദേശിച്ചിരുന്നു. ഇതനുസരിച്ച് മരമത്ത് പ്രവൃത്തികൾ നിർവ്വഹിക്കുന്ന സംസ്ഥാനത്തെ വകുപ്പുകളും നിരവധി സ്വയംഭരണ സ്ഥാപനങ്ങളും സർവ്വകലാശാലകളും 'PRICE' സോഫ്റ്റ്‌വെയർ നടപ്പാക്കിയിട്ടുണ്ട്. എന്നാൽ മേൽ മരമത്ത് പ്രവൃത്തിയുടെ എസ്റ്റിമേറ്റ് 'PRICE' സോഫ്റ്റ്‌വെയർ മുഖേനയല്ല തയ്യാറാക്കിയിരിക്കുന്നത്.
2. എസ്റ്റിമേറ്റ് തയ്യാറാക്കുവാൻ CPWD DSR 2014 (Electrical), CPWD DSR 2014(Civil) എന്നിവ സ്വീകരിച്ചതായും CPWD & KPWD നിരക്കുകൾ ലഭ്യമല്ലാത്തതിടത്ത് മാർക്കറ്റ് നിരക്കുകൾ ഉപയോഗിച്ചതായും 08.01.2018ലെ എസ്റ്റിമേറ്റ് റിപ്പോർട്ടിൽ പറയുന്നു. എന്നാൽ 2016 DSR നിരക്കുകളാണ് എസ്റ്റിമേറ്റിൽ ഉപയോഗിച്ചിരുന്നത്. മാത്രമല്ല 2016 DSR നിരക്കുകളിന്മേൽ 40.20% കോസ്റ്റ് ഇൻഡക്സ് കണക്കാക്കിയാണ് എസ്റ്റിമേറ്റ് തയ്യാറാക്കിയിരിക്കുന്നത്. പൊതു മരമത്ത് ചീഫ് എഞ്ചിനീയറുടെ 19.9.2017ലെ CE/Admn/PLA/EMP/1014(a)/05 പ്രകാരം 01.10.2017 മുതൽ തയ്യാറാക്കുന്ന എല്ലാ എസ്റ്റിമേറ്റുകൾക്കും DSR 2016 ഉം കോസ്റ്റ് ഇൻഡക്സ് 37.25% ഉം നിർബന്ധമാണെന്ന് പറയുന്നു. കൂടിയ നിരക്കിലുള്ള കോസ്റ്റ് ഇൻഡക്സ് ഉപയോഗിച്ചതു മൂലം വർദ്ധിത നിരക്കിലുള്ള എസ്റ്റിമേറ്റാണ് തയ്യാറാക്കിയിരിക്കുന്നത്.
3. Item rate contracts ന്റെ കാര്യത്തിൽ ജി.ഒ.(പി)133/2016/ഫിൻ തീയതി 01.09.2016 അനുസരിച്ച് എസ്റ്റിമേറ്റ് നിരക്ക്, ലോക്കൽ മാർക്കറ്റ് നിരക്ക്, കരാറുകാരന്റെ നിരക്ക് എന്നിവ താരതമ്യം ചെയ്തുകൊണ്ടുള്ള പട്ടിക തയ്യാറാക്കേണ്ടതും ഇനങ്ങൾക്ക് LMR ൽ കൂടിയ കരാറുകാരന്റെ നിരക്കുകൾ പ്രത്യേകം രേഖപ്പെടുത്തി അംഗീകാരം വാങ്ങേണ്ടതുമായിരുന്നു. എന്നാൽ ഇങ്ങനെ ചെയ്തു കാണുന്നില്ല.
- 4) സർക്കുലർ നമ്പർ 18/2019/ഫിൻ തീയതി 01.03.2019 പ്രകാരം DSR, പുതിയ കോസ്റ്റ് ഇൻഡക്സ് എന്നിവയെ അടിസ്ഥാനമാക്കി എസ്റ്റിമേറ്റ് തയ്യാറാക്കുമ്പോൾ വാറ്റ്/ജി.എസ്.ടി. ഘടകങ്ങൾ ഒഴിവാക്കിയ നിരക്കുകളാണ് ഉപയോഗിക്കേണ്ടത്. നോൺ DSR ഇനങ്ങളുടെ കാര്യത്തിലും വാറ്റ്/ജി.എസ്.ടി. ഒഴികെയുള്ള നിരക്കുകളാണ് ഉപയോഗിക്കേണ്ടത്. എസ്റ്റിമേറ്റിന്റെ ആകെ തുക കണക്കാക്കുമ്പോൾ ജി.എസ്.ടി. ഇല്ലാത്ത തുകയും ഭരണാനുമതി നൽകുമ്പോൾ ആകെ തുകയിൽ എസ്റ്റിമേറ്റ് തുക, ജി.എസ്.ടി. തുക എന്നിവ പ്രത്യേകം കാണിക്കേണ്ടതുമാണ്.

എന്നാൽ മേൽ പ്രവൃത്തിയുടെ എസ്റ്റിമേറ്റിലെ 4, 5, 6, 7, 17, 20, 21, 22, 31, 32, 33, 34, 35, 36, 37, 38, 39, 40, 41, 42, 43, 45, 46, 47, 48, 49 തുടങ്ങിയ ഇനങ്ങളിൽ മാർക്കറ്റ് വിലയുടെ പുറത്ത് 18% ജി.എസ്.ടി.യും കൂടിയ തുകയാണ് നിരക്ക് തയ്യാറാക്കാൻ സ്വീകരിച്ചിരിക്കുന്നത്. എന്നിട്ടും എസ്റ്റിമേറ്റ് പ്രകാരം നിർവ്വഹിച്ച പ്രവൃത്തി മൂല്യമായ 19,44,974/-രൂപയ്ക്ക് പുറമെ 2,33,396/-രൂപ ജി.എസ്.ടി. ഇനത്തിൽ നൽകിയിട്ടുണ്ട്. ഭരണാനുമതി തുകയിലോ കരാറിലോ ജി.എസ്.ടി. ഉൾപ്പെടുത്തിയിട്ടില്ല.

5)കേരള ഫിനാൻസ് ആക്ട് 2018 പ്രകാരം 2018-19 വർഷം മുതൽ മരമത്ത് പ്രവൃത്തികൾക്കും സേവനങ്ങൾക്കും ഉള്ള എഗ്രിമെന്റുകൾക്ക് പ്രത്യേക സ്റ്റാമ്പ് ഡ്യൂട്ടി നിരക്ക് ഏർപ്പെടുത്തുകയും കേരള സ്റ്റാമ്പ് ആക്റ്റിൽ ഭേദഗതി വരുത്തുകയും ചെയ്തിട്ടുണ്ട്. ആയത് പ്രകാരം 01.04.2018 മുതൽ മരമത്ത് പ്രവൃത്തികൾക്കും സേവനങ്ങൾക്കുമുള്ള എഗ്രിമെന്റുകളുടെ സ്റ്റാമ്പ് ഡ്യൂട്ടി ഓരോ 1000/-രൂപയ്ക്കും 1 രൂപ വീതം നിശ്ചയിച്ചിരുന്നു. ഇതനുസരിച്ച് കരാർ തുകയായ 1590774 രൂപക്ക് 1590 രൂപ വിലയുള്ള മുദ്രപത്രത്തിൽ കരാറിലേർപ്പെടുത്തണമെന്നായിരുന്നു. എന്നാൽ ഈ പ്രവൃത്തിയുടെ എഗ്രിമെന്റ് വെച്ചപ്പോൾ 200 രൂപ വിലയുള്ള മുദ്രപത്രമാണ് ഉപയോഗിച്ചിട്ടുള്ളത്.

ഇത് സംബന്ധിച്ച് നൽകിയ ഓഡിറ്റ് എൻക്വയറി നമ്പർ 12 /19-20 തീയതി 12.04.2021, ന് സർവ്വകലാശാല മറുപടി ലഭ്യമാക്കിയിട്ടുണ്ട്. ഈ പ്രവൃത്തിയുടെ എസ്റ്റിമേറ്റ് തയ്യാറാക്കുന്ന സമയത്ത് സർവ്വകലാശാലയിൽ PRICE സോഫ്റ്റ് വെയർ ഇല്ലായിരുന്നെന്നും നിലവിൽ PRICE സോഫ്റ്റ് വെയർ സർവ്വകലാശാലയിൽ ലഭ്യമാണെന്നും അറിയിച്ചിട്ടുണ്ട്. എസ്റ്റിമേറ്റ് റിപ്പോർട്ടിലും Rate analysis document ന്റെ 5-ാം കോളത്തിലും DSR 2014 എന്നെഴുതിയത് ക്ലറിക്കൽ തെറ്റാണെന്നും ഭാവിയിൽ ഇത്തരം അപാകതകൾ ഇല്ലാതെ നോക്കുന്നതാണെന്നും മറുപടിയിൽ പറയുന്നു. എസ്റ്റിമേറ്റ് തയ്യാറാക്കുന്ന സമയത്ത് പൊതുമരാമത്ത് ചീഫ് എഞ്ചിനീയറുടെ 19.9.2017ലെ CE/Admn/PLA/EMP/1014(a)/05 എന്ന ഉത്തരവ് സർവ്വകലാശാലയിൽ ലഭ്യമായിരുന്നില്ലായെന്നും അതുകൊണ്ടാണ് കൂടിയ നിരക്കിലുള്ള കോസ്റ്റ് ഇൻഡക്സ് ഉപയോഗിച്ച് എസ്റ്റിമേറ്റ് തയ്യാറാക്കിയതെന്നും എസ്റ്റിമേറ്റ് തുകയിൽ 0.63% വർദ്ധനവ് മാത്രമേ അത് കൊണ്ട് സംഭവിച്ചിട്ടുള്ളൂ എന്നും അറിയിച്ചിട്ടുണ്ട്. എസ്റ്റിമേറ്റ് തയ്യാറാക്കുമ്പോൾ DSR 2016 ൽ ലഭ്യമല്ലാത്ത ഇനങ്ങളുടെ നിരക്ക് KPWD മാർക്കറ്റ് നിരക്കിൽ ലഭ്യമാണോയെന്ന് പരിശോധിച്ചെന്നും അല്ലാത്തപക്ഷം മാർക്കറ്റിൽ അന്വേഷിച്ച് കിട്ടുന്ന ഏറ്റവും കുറഞ്ഞ നിരക്കാണ് ഉപയോഗിച്ചതെന്നും മറുപടിയിൽ പറയുന്നു. ഓരോ ഇനത്തിന്റേയും എസ്റ്റിമേറ്റ് തുക കരാറുകാർക്ക് അറിയാൻ കഴിയില്ലെന്നും ജി.എസ്.ടി. ഇനത്തിൽ അധികം നൽകിയ തുക തിരിച്ചു പിടിക്കാനുള്ള നടപടികൾ സ്വീകരിച്ചുവരുന്നതായും അറിയിച്ചിട്ടുണ്ട്.

സംസ്ഥാന സർക്കാർ പുറപ്പെടുവിക്കുന്ന ഉത്തരവുകളും നിർദ്ദേശങ്ങളും യഥാസമയത്ത് കണ്ടെത്തി കൃത്യമായി പാലിക്കപ്പെടുന്നുണ്ടെന്ന് സർവ്വകലാശാല ഉറപ്പ് വരുത്തേണ്ടതാണ്. എസ്റ്റിമേറ്റുകൾ തയ്യാറാക്കുന്നതിൽ അപാകത സംഭവിക്കാതിരിക്കാനുള്ള നടപടികൾ സ്വീകരിക്കേണ്ടതാണ്. കരാറുകൾ നിശ്ചിത മൂല്യത്തിലുള്ള മുദ്രപത്രത്തിൽ തയ്യാറാക്കുവാൻ ശ്രദ്ധിക്കേണ്ടതാണ്. ജി.എസ്.ടി. ഇനത്തിൽ അധികം നൽകിയ തുക തിരികെ ഈടാക്കി മറുപടി ലഭ്യമാക്കേണ്ടതാണ്.

3-24-2) ഫയൽ നമ്പർ : 21282/Works/A2/KUHS/2018

- പ്രവൃത്തിയുടെ പേര് : Additional Electrical & Data networking works in Administrative Building
- ഭരണാനുമതി : U.O.No.698/2019/Admn. & Gen./17.6.2019 of Registrar,RS.4,96,419/-
- സാങ്കേതികാനുമതി : Reg. No. KUHS/03/2018-09 dated 22.01.2019 by University Engineer,RS.4,43,231/-
- കരാറുകാരൻ : M/S. ഗ്രേസ് എന്റർപ്രൈസസ്
- കരാർ നം. : 12/18-19 dt. 05.03.2019
- ചെലവഴിച്ച തുക: Vr.No.P.658/10.7.2019 : 4,25,502
- Vr.No.P.660/10.7.2019 : 8,865 (TDS on GST)
- JV205/10.7.2019 : 4,432 (WWF)
- Vr.No.P.659/10.7.2019 : 4,432 (IT)
- Vr.P.1697/24.12.2019 : 53,188 (GST തിരികെ നൽകിയത്)

ആകെ : 4,96,419

അളവു പുസ്തകം : 06/2017-18 (ലഭ്യമായില്ല)

മേൽ പ്രവൃത്തിയുടെ നിർവ്വഹണവുമായി ബന്ധപ്പെട്ട് താഴെ പറയുന്ന അപാകതകൾ കാണുന്നു.

1. ജി.ഒ.(പി)നം.375/2015/ഫിൻ./24.8.2015 പ്രകാരം എല്ലാ സർക്കാർ വകുപ്പുകളും എസ്റ്റിമേറ്റ് ' PRICE' സോഫ്റ്റ്വെയർ ഉപയോഗിച്ച് തയ്യാറാക്കണമെന്ന് നിർദ്ദേശിച്ചിരുന്നു. ഇതനുസരിച്ച് മരമത്ത് പ്രവൃത്തികൾ നിർവ്വഹിക്കുന്ന സംസ്ഥാനത്തെ വകുപ്പുകളും നിരവധി സ്വയംഭരണ സ്ഥാപനങ്ങളും സർവ്വകലാശാലകളും ' PRICE' സോഫ്റ്റ്വെയർ നടപ്പാക്കിയിട്ടുണ്ട്. എന്നാൽ മേൽ മരമത്ത് പ്രവൃത്തിയുടെ എസ്റ്റിമേറ്റ് ' PRICE' സോഫ്റ്റ്വെയർ മുഖേനയല്ല തയ്യാറാക്കിയിരിക്കുന്നത്.
2. Item rate contractന്റെ കാര്യത്തിൽ ടെണ്ടറുകൾ അംഗീകരിക്കുന്നതിന് മുമ്പ് ജി.ഒ.(പി) 133/2016/ഫിൻ തീയതി 01.09.2016 അനുസരിച്ച് എസ്റ്റിമേറ്റ് നിരക്ക്, ലോക്കൽ മാർക്കറ്റ് നിരക്ക്, കരാറുകാരന്റെ നിരക്ക് എന്നിവ താരതമ്യം ചെയ്തു കൊണ്ടുള്ള പട്ടിക തയ്യാറാക്കേണ്ടതും LMRൽ കൂടിയ കരാറുകാരന്റെ നിരക്കുകൾ പ്രത്യേകം രേഖപ്പെടുത്തി അംഗീകാരം വാങ്ങേണ്ടതുമായിരുന്നു. എന്നാൽ ഇങ്ങനെ ചെയ്തു കാണുന്നില്ല.

3. സർക്കാർ നമ്പർ 18/2019/ഫിൻ തീയതി 01.03.2019 പ്രകാരം DSR, പുതിയ കോസ്റ്റ് ഇൻഡക്സ് എന്നിവയെ അടിസ്ഥാനമാക്കി എസ്റ്റിമേറ്റ് തയ്യാറാക്കുമ്പോൾ വാറ്റ്/ജി.എസ്.ടി. ഘടകങ്ങൾ ഒഴിവാക്കിയ നിരക്കുകളാണ് ഉപയോഗിക്കേണ്ടത്. നോൺ DSR ഇനങ്ങളുടെ കാര്യത്തിലും വാറ്റ്/ജി.എസ്.ടി. ഒഴികെയുള്ള നിരക്കുകളാണ് ഉപയോഗിക്കേണ്ടത്. എസ്റ്റിമേറ്റിന്റെ ആകെ തുക കണക്കാക്കുമ്പോൾ ജി.എസ്.ടി. ഇല്ലാത്ത തുകയും ഭരണാനുമതി നൽകുമ്പോൾ ആകെ തുകയിൽ എസ്റ്റിമേറ്റ് തുക, ജി.എസ്.ടി. തുക എന്നിവ പ്രത്യേകം കാണിക്കേണ്ടതാണ്.

എന്നാൽ മേൽ പ്രവൃത്തിയുടെ എസ്റ്റിമേറ്റ് തയ്യാറാക്കിയപ്പോൾ ക്രമ നമ്പറുകൾ 17, 19, 20, 21, 22, 23, 24, 25, 26, 27, 29, 30 എന്നിവയിലെ ഇനങ്ങൾക്ക് ജി.എസ്.ടി.അടക്കമുള്ള നിരക്കാണുപയോഗിച്ചിരിക്കുന്നത്. എന്നിട്ടും എസ്റ്റിമേറ്റ് പ്രകാരം നിർവ്വഹിച്ച പ്രവൃത്തി മൂല്യമായ 4,43,231/-രൂപയ്ക്ക് പുറമെ 53,188/-രൂപ ജി.എസ്.ടി. ഇനത്തിൽ കരാറുകാരന് തിരികെ നൽകിയിട്ടുണ്ട്.

4. കേരള ഫിനാൻസ് ആക്ട് 2018 പ്രകാരം 2018-19 വർഷം മുതൽ മരാമത്ത് പ്രവൃത്തികൾക്കും സേവനങ്ങൾക്കും ഉള്ള എഗ്രിമെന്റുകൾക്ക് പ്രത്യേക സ്റ്റാമ്പ് ഡ്യൂട്ടി നിരക്ക് ഏർപ്പെടുത്തുകയും കേരള സ്റ്റാമ്പ് ആക്ടിൽ ഭേദഗതി വരുത്തുകയും ചെയ്തിട്ടുണ്ട്. ആയത് പ്രകാരം 01.04.2018 മുതൽ മരാമത്ത് പ്രവൃത്തികൾക്കും സേവനങ്ങൾക്കുമുള്ള എഗ്രിമെന്റുകളുടെ സ്റ്റാമ്പ് ഡ്യൂട്ടി ഓരോ 1000/-രൂപയ്ക്കും 1 രൂപ വീതം നിശ്ചയിച്ചിരുന്നു. ഇതനുസരിച്ച് കരാർ തുകയായ 408726 രൂപക്ക് 400 രൂപ വിലയുള്ള മുദ്രപത്രത്തിൽ കരാറിലേർപ്പെടണമായിരുന്നു. എന്നാൽ ഈ പ്രവൃത്തിയുടെ എഗ്രിമെന്റ് വെച്ചപ്പോൾ ഇപ്രകാരം വിലയുള്ള മുദ്രപത്രമല്ല ഉപയോഗിച്ചിട്ടുള്ളത്.

ഇത് സംബന്ധിച്ച് നൽകിയ ഓഡിറ്റ് എൻക്വയറി നമ്പർ 48 /19-20 തീയതി 09.09.2021 ന് സർവ്വകലാശാല മറുപടി ലഭ്യമാക്കിയിട്ടുണ്ട്. ഈ പ്രവൃത്തിയുടെ എസ്റ്റിമേറ്റ് തയ്യാറാക്കുന്ന സമയത്ത് സർവ്വകലാശാലയിൽ PRICE സോഫ്റ്റ്‌വെയർ ഇല്ലായിരുന്നെന്നും നിലവിൽ PRICE സോഫ്റ്റ് വെയർ സർവ്വകലാശാലയിൽ ലഭ്യമാണെന്നും അറിയിച്ചിട്ടുണ്ട്. എസ്റ്റിമേറ്റ് തയ്യാറാക്കുമ്പോൾ DSR 2016 ൽ ലഭ്യമല്ലാത്ത ഇനങ്ങളുടെ നിരക്ക് KPWD മാർക്കറ്റ് നിരക്കിൽ ലഭ്യമാണോയെന്ന് പരിശോധിച്ചെന്നും അല്ലാത്തപക്ഷം മാർക്കറ്റിൽ അന്വേഷിച്ച് കിട്ടുന്ന ഏറ്റവും കുറഞ്ഞ നിരക്കാണ് ഉപയോഗിച്ചതെന്നും ജി.എസ്.ടി. സംബന്ധിച്ച വ്യക്തത കുറവ് കൊണ്ടാണ് അവ എസ്റ്റിമേറ്റിൽ ഉൾപ്പെടുത്തിയതെന്നും മറുപടിയിൽ വ്യക്തമാക്കിയിട്ടുണ്ട്. Item rate tender ആയതിനാൽ കരാറുകാർക്ക് എസ്റ്റിമേറ്റ് നിരക്ക് വിവരങ്ങൾ അറിയാൻ കഴിയില്ലെന്നും കരാറുകാരൻ ജി.എസ്.ടി. ഒഴിവാക്കിയ തുകയാണ് രേഖപ്പെടുത്തിയിട്ടുള്ളതെന്നും അതിനാലാണ് കരാറുകാരന് ജി.എസ്.ടി. അനുവദിച്ചതെന്നും മറുപടിയിൽ പറയുന്നു. ഉത്തരവ് ലഭ്യമല്ലാതിരുന്നതിനാലാണ് കുറഞ്ഞ മൂല്യമുള്ള മുദ്രപത്രത്തിൽ കരാർ ചുമച്ചതെന്നും പ്രവൃത്തിയുടെ സെക്യൂരിറ്റി ഡെപ്പോസിറ്റ് തുക തിരികെ നൽകുന്ന സമയത്ത് ഈ ഉത്തരവ് പ്രകാരം അധിക തുകക്ക് സ്റ്റാമ്പ് പേപ്പർ ലഭ്യമാക്കുന്നതുമാണെന്നും സർവ്വകലാശാല അറിയിച്ചിട്ടുണ്ട്.

സംസ്ഥാന സർക്കാർ പുറപ്പെടുവിക്കുന്ന ഉത്തരവുകളും നിർദ്ദേശങ്ങളും യഥാസമയത്ത് കണ്ടെത്തി അവ കൃത്യമായി പാലിക്കപ്പെടുന്നുണ്ടെന്ന് സർവ്വകലാശാല ഉറപ്പ് വരുത്തേണ്ടതാണ്. എസ്റ്റിമേറ്റുകൾ തയ്യാറാക്കുന്നതിൽ അപാകത സംഭവിക്കാതിരിക്കാനുള്ള നടപടികൾ സ്വീകരിക്കേണ്ടതാണ്. കരാറുകൾ നിശ്ചിത മൂല്യത്തിലുള്ള മുദ്രപത്രത്തിൽ തയ്യാറാക്കുവാൻ ശ്രദ്ധിക്കേണ്ടതാണ്. മേൽ പരാമർശിച്ച തരത്തിലുള്ള അപാകതകൾ ഭാവിയിൽ ഒഴിവാക്കുന്നതിനുള്ള എല്ലാ നടപടികളും സർവ്വകലാശാല സ്വീകരിക്കേണ്ടതാണ്.

### 3-25 സൗരോർജ്ജ നിലയം സ്ഥാപിക്കൽ - ഡെപ്പോസിറ്റ് പ്രവർത്തിയിലെ അപാകതകൾ

Works- Repairs, maintenance&others- Deposit works- Others

ഫയൽ നം. 3708/വർക്സ്/KUHS/2017

ഭരണാനുമതി നം. (1) GO(Rt) 2692/2017/H&FWD Dt.28.9.2017

(2) GO(Rt)2071/2018/H&FWD Dt.29.6.2018 (Revised)

എഗ്രിമെന്റ് തുക : 1,61,00,000/-

ചെലവ് തുക : 1,60,000/- 23.2.2018

1,61,00,000/- 4.12.2018 ചെക്ക് നം.0316513/29.11.2018

4,23,000/- ചെക്ക് നം.474394/19.2.2021

സർവ്വകലാശാല കോമ്പൗണ്ടിൽ വൈദ്യുതി ഉൽപാദനത്തിനായി ഒരു സൗരോർജ്ജനിലയം സ്ഥാപിക്കുന്നതിന് കേരള സർക്കാർ ഏജൻസിയായ ANERT മായി സഹകരിച്ച് ഗവ.സബ്സിഡി ലഭ്യമാക്കി കെ.എസ്.ഇ.ബി.യുടെ ഗ്രിഡുമായി ബന്ധിപ്പിച്ചുള്ള പദ്ധതി നടപ്പിലാക്കാൻ തീരുമാനമെടുത്തിരുന്നു. ഗ്രിഡ് ബന്ധിതമായി സോളാർ പ്ലാന്റ് സ്ഥാപിച്ചാൽ ഉൽപ്പാദിപ്പിക്കുന്ന വൈദ്യുതി KSEBയ്ക്ക് നൽകി അതിന്റെ വില ഉപഭോഗത്തിന്റെ വിലയിൽ നിന്നും കുറവ് ചെയ്ത് കിട്ടുന്നതാണ്. ANERT മുഖേന പദ്ധതി നടപ്പാക്കുന്നതിനാണ് ലക്ഷ്യമിട്ടതെങ്കിലും 21.04.2018ലെ ഗവേണിംഗ് കൗൺസിലിന്റെ 45-ാം മീറ്റിംഗിൽ അജണ്ട നം.45.17 ആയി project നിർവ്വഹണം ANERTൽ നിന്നും മാറ്റി KSEB യെ ഏൽപ്പിക്കുന്നതിന് തീരുമാനിച്ചു. (U.O.No.541/2018/Works/KUHS, 01.06.2018) അങ്ങനെ സംസ്ഥാന വൈദ്യുതി ബോർഡ് കൺസൾട്ടന്റായി പ്രവർത്തിച്ച് കെൽടോൺ മുഖാന്തിരം പദ്ധതി നടപ്പാക്കി.

എസ്റ്റിമേറ്റ് റിപ്പോർട്ട് പ്രകാരമുള്ള 1,61,00,000/-04.12.2018ൽ KSEBയ്ക്ക് ഡെപ്പോസിറ്റ് ചെയ്തു. 21.12.2018ൽ KSEBയും ആരോഗ്യ സർവ്വകലാശാലയുമായി ചേർന്ന് MOU ഒപ്പ് വെച്ചു. എന്നാൽ 06.08.2019ൽ രജിസ്ട്രാർ KSEBയ്ക്ക് നൽകിയ കത്തിൽ, 04.12.2018ന് തുക മുഴുവനായും കൈമാറിയിട്ടും നാളിതുവരെ ടെണ്ടർ നടപടികൾ പോലും പൂർത്തിയാക്കിയിട്ടില്ല എന്നു രേഖപ്പെടുത്തി കാണുന്നു. കരാർ നം. 4/19-20 തീയതി 26.8.2019 ആയി കെൽടോണിന് KSEB വർക്ക് ഓർഡർ നൽകിയിട്ടുണ്ട്.

12/19-20, 23.9.2019 നമ്പരായി KSEBയും കെൽടോണും ആരോഗ്യ സർവ്വ കലാശാലയുമായി ചേർന്ന് Tripartite agreement ഒപ്പ് വെച്ചതിന്റെ അടിസ്ഥാനത്തിൽ 30.09.2019 ന് കെൽടോണിന് സൈറ്റ് ഹാൻഡ് ഓവർ ചെയ്തു. പൂർത്തീകരണ കാലാവധിയായ 6 മാസത്തിനകം 29.3.2020

നളളിൽ പ്രവൃത്തി പൂർത്തീകരിക്കേണ്ട തീയതി വ്യവസ്ഥയുണ്ട്. എന്നാൽ സൗരോർജ്ജ നിലയങ്ങളുടെ നിർവ്വഹണ ത്തിലുണ്ടായ അകാരണമായ കാലതാമസം സംബന്ധിച്ച് 04.02.2020ൽ കെൽട്രോൺ, KSEB, യൂണിവേഴ്സിറ്റി എഞ്ചിനീയർ എന്നിവർ കൂടിയ യോഗത്തിൽ Module Mounting Structureന്റെ design സമർപ്പിച്ചുവെങ്കിലും KSEBയുടെ approval ലഭിക്കാത്തതിനാലാണ് പദ്ധതി നിർവ്വഹണം വൈകുന്നതെന്ന് കെൽട്രോൺ ഡെപ്യൂട്ടി ജനറൽ മാനേജർ അറിയിച്ചിട്ടുണ്ട്. ആയതിനു ശേഷം 11.2.2020ൽ ആണ് KSEB പ്രൊവിഷണൽ അപ്രൂവ് ലഭ്യമാക്കിയത്. അപ്പോഴും പൂർത്തീകരിക്കേണ്ട തീയതി 29.3.2020 തന്നെയെന്ന് കാണുന്നു.

28.05.2020ലെ RISTO SOLAR, KOCHI എന്ന സ്ഥാപനത്തിന്റെ ഡെലിവറി നോട്ടീസ് അദാനി സോളാർ പാനൽ 725 എണ്ണം നൽകുകയും ആയത് യൂണിവേഴ്സിറ്റി എഞ്ചിനീയർ കൈപ്പറ്റിയതായും കാണുന്നു. തുടർന്ന് 29.7.2020നളളിൽ വർക്ക് പൂർത്തീകരിക്കേണ്ടതാണെന്ന് കാണിച്ച് KSEB കെൽട്രോണിന് വീണ്ടും കത്ത് നൽകുകയുണ്ടായി. എന്നാൽ സോളാർ നിലയത്തിന്റെ പ്രവൃത്തി പൂർത്തീകരിച്ച് KSEBയുമായി പ്ലാന്റ് കണക്ട് ചെയ്ത തീയതി 25.2.2021നും സൈറ്റ് സർവ്വകലാശാലയ്ക്ക് കൈമാറിയത് 24.6.2021നും ആണ്. 24.6.2021 മുതൽ 23.6.2026 വരെയുള്ള 5 വർഷത്തേയ്ക്ക് ആരോഗ്യ സർവ്വകലാശാലയ്ക്കും കെൽട്രോണുമായി Operation and maintenance contract ഒപ്പു വെച്ചിട്ടുണ്ട്.

പ്രോജക്ടുമായി ബന്ധപ്പെട്ട് താഴെ പറയുന്ന നിരീക്ഷണങ്ങൾക്ക് വിശദീകരണം ലഭ്യമാക്കേണ്ടതാണ്.

- 1) KSEBയും ആരോഗ്യ സർവ്വകലാശാലയുമായി ചേർന്ന് MOU ഒപ്പു വെച്ചത് 21.12.2018ൽ ആണെങ്കിലും അതിനുമുൻ്റെ 04.12.2018ൽ തന്നെ എസ്റ്റിമേറ്റ് പ്രകാരമുള്ള മുഴുവൻ തുക 1,61,00,000/- രൂപ KSEBയിൽ ഡെപ്ലോസിറ്റ് ചെയ്തു. അക്രഡിറ്റഡ് ഏജൻസി മാർഗ്ഗരേഖയായ GO(P) NO.311/2014/Fin, Dt.30.7.14 പ്രകാരം PMC യുടെ ശുപാർശയുടെ അടിസ്ഥാനത്തിൽ സ്ഥാപനം നേരിട്ട് എല്ലാ തുകകളും നൽകേണ്ടത് കരാറുകാരനാണ്. എന്നാൽ ഇതിന് വിപരീതമായി മുഴുവൻ തുകയും PMC ആയ KSEBയിൽ ഡെപ്ലോസിറ്റ് ചെയ്യുകയാണുണ്ടായത്.
- 2) മാർഗ്ഗരേഖ പ്രകാരം പ്രോജക്ട് മാനേജ്മെന്റ് കൺസൾട്ടന്സി പ്രവൃത്തികളിൽ അക്രഡിറ്റഡ് ഏജൻസിയ്ക്ക് നൽകേണ്ട PMC ചാർജ്ജ് അനുവദിക്കുന്നത് 50% സാങ്കേതികാനുമതി നൽകുന്ന സമയത്ത് നൽകാവുന്നതും ബാക്കി തുക പ്രവൃത്തിയുടെ പുരോഗതിയനുസരിച്ച് രണ്ട് ഗഡുക്കളായും നൽകേണ്ടതാണ്. ഇതിൽ ആദ്യ ഗഡു പ്രവൃത്തിമൂല്യത്തിന്റെ 50% പൂർത്തിയായതിനുശേഷവും രണ്ടാം ഗഡു അവസാന ബിൽ തുക അനുവദിച്ചതിനു ശേഷവും ആണ് നൽകേണ്ടത്. എന്നാൽ എസ്റ്റിമേറ്റ് പ്രകാരമുള്ള മുഴുവൻ തുകയും പ്രവർത്തി തുടങ്ങുന്നതിനു മുൻ്റെ നൽകുകയുണ്ടായി.
- 3) മാർഗ്ഗരേഖ പ്രകാരം പ്രവർത്തി ഏറ്റെടുത്ത അക്രഡിറ്റഡ് ഏജൻസി പ്രവർത്തി അല്ലെങ്കിൽ ഭാഗിക പ്രവൃത്തി മറ്റൊരു അക്രഡിറ്റഡ് ഏജൻസിയ്ക്ക് കരാറുകാരൻ എന്ന നിലയ്ക്കോ PMC ആയോ ഉപകരാർ നൽകുവാൻ പാടുള്ളതല്ല. എന്നാൽ KSEB പ്രവർത്തി ഏല്പിച്ചത് മറ്റൊരു അക്രഡിറ്റഡ് ഏജൻസിയായ കെൽട്രോണിനെയാണ്.
- 4) എല്ലാ അക്രഡിറ്റഡ് ഏജൻസികളും (PMC&NON PMC) KPWD, CPWD മാന്വൽ, സർക്കാർ ഉത്തരവുകളിലെ വ്യവസ്ഥകൾ എന്നിവ പിന്തുടരുന്നതിന് ബാധ്യസ്ഥരാണ് എന്ന് മാർഗ്ഗരേഖയിൽ വ്യക്തമാക്കിയിട്ടുണ്ട്. അതുകൊണ്ടുതന്നെ പ്രവർത്തികളുടെ സൂപ്പർവിഷൻ, മെഷർമെന്റ്, ചെക്ക് മെഷർമെന്റ്, കരാർ ബില്ലുകൾ തയ്യാറാക്കൽ, പാസാക്കൽ മുതലായവയിൽ 2012 ലെ കേരള പൊതുമരാമത്ത് മാന്വലിലെ വ്യവസ്ഥകൾ പാലിക്കണമെന്ന് PMC ഉറപ്പാക്കേണ്ടതാണ്. 7% PMC ചാർജ്ജ് നൽകുന്നതിൽ 4.5% ചാർജ്ജ് സൂപ്പർവിഷൻ, ഗുണനിലവാര നിയന്ത്രണം, മെഷർമെന്റ്, ചെക്ക് മെഷർമെന്റ്, കരാർ ബില്ലുകൾ തയ്യാറാക്കലും പാസാക്കലും എന്നിവയ്ക്കാണ് മാർഗ്ഗരേഖ യിൽ വ്യക്തമാക്കിയിട്ടുണ്ട്.
- 5) 26.8.2019ൽ KSEB കെൽട്രോണിന് നൽകിയ വർക്ക് ഓർഡറിൽ (appointment of engineering, procurement and construction (EPC) Contractor) Contract amount എന്നത് 1,39,81,648/-രൂപയാണ്. ഇതിൽ സൗരനിലയം സ്ഥാപിക്കുന്നതിനുള്ള ചാർജ്ജും 5 വർഷത്തേയ്ക്കുള്ള Operation & Maintenance ചാർജ്ജും ഉൾപ്പെടുന്നു. ഇതിനോടുകൂടി KSEBയുടെ 7% PMC ചാർജ്ജ് 7,50,400 രൂപയും രജിസ്ട്രേഷൻ ഫീസ് ഇനത്തിൽ 2,50,000 രൂപ കൂടി ഉൾപ്പെടുത്തുമ്പോൾ 1 കോടി 49 ലക്ഷം രൂപയാണ് ചെലവായി വരുന്നത്. എന്നാൽ എസ്റ്റിമേറ്റ് പ്രകാരമുള്ള മുഴുവൻ തുകയും ഡെപ്ലോസിറ്റ് ചെയ്തതിനാൽ യഥാർത്ഥ ചെലവ് സംബന്ധിച്ച് വ്യക്തത വരുത്തേണ്ടതാണ്. എസ്റ്റിമേറ്റിൽ ഇനം 5, ഇനം 6 എന്നിവ (Statutory inspection and testing charge, Additional work/cabing power evacuation charges) L.S. ആയിട്ടാണ് തുക ഉൾക്കൊള്ളിച്ചിരിക്കുന്നത്. ആയതിനാൽ പ്രവൃത്തിയുടെ ചെലവ് സംബന്ധിച്ച് ഓരോ ഇനങ്ങൾക്കും ചെലവ് വന്ന തുകയുടെ വിശദാംശങ്ങൾ അടങ്ങിയ ഫൈനൽ ബില്ലും വിനിയോഗ സാക്ഷ്യപത്രവും ലഭ്യമായാൽ മാത്രമേ ചെലവ് തുക കണക്കാക്കാനാവുകയുള്ളൂ. ഇപ്രകാരമുള്ള ഫൈനൽ ബില്ലും വിനിയോഗ സാക്ഷ്യപത്രവും ലഭ്യമാക്കേണ്ടതും ചെലവ് കഴിച്ച് ബാക്കി തുക തിരികെ ഈടാക്കേണ്ടതുമാണ്.
- 6) സൗരോർജ്ജനിലയം പ്രവർത്തനക്ഷമമാക്കുന്നതിന് നിലവിലുള്ള കറന്റ് ട്രാൻസ്ഫോർമർ, potential ട്രാൻസ്ഫോർമർ, net energy meter എന്നീ ഉപകരണങ്ങൾ മാറ്റി പുതിയ specification-നിൽ ഉള്ള ഉപകരണങ്ങൾ സ്ഥാപിക്കേണ്ടതാണെന്ന് കാണിച്ച് 11.02.2021, 24.02.2021 തീയതികളിൽ രജിസ്ട്രാർ, KSEB എഞ്ചിനീയർക്ക് കത്ത് നൽകിയിട്ടുണ്ട്. മേൽപറഞ്ഞവ സ്ഥാപിച്ചതിന്റെ രേഖകൾ ലഭ്യമായിട്ടില്ല.
- 7) കേരള ഇലക്ട്രിക്കൽ ഇൻസ്പെക്ടറേറ്റ് തൃശൂർ നിന്ന് സൗരോർജ്ജനിലയം പരിശോധിച്ച് sanction order ലഭ്യമാക്കേണ്ടതുണ്ട് എന്ന് ഫയലിൽ കാണുന്നു. ഇപ്രകാരം sanction order ലഭ്യമാക്കിയതിന്റെ രേഖകൾ ഹാജരാക്കിയിട്ടില്ല.
- 8) അനേർട്ട് തയ്യാറാക്കിയ എസ്റ്റിമേറ്റ് റിപ്പോർട്ടിൽ 200 kwp പ്ലാന്റിൽ നിന്നും ഏകദേശം 40000 യൂണിറ്റ് വൈദ്യുതി ഉൽപ്പാദിപ്പിക്കാൻ കഴിയും എന്ന് കാണുന്നു. സ്ഥാപിത ശേഷിയായ 250kwp പ്ലാന്റിൽ നിന്നും ഒരു മാസം ഉൽപ്പാദിപ്പിക്കുന്ന വൈദ്യുതിയുടെ അളവിന്റെ വിശദാംശങ്ങൾ ലഭ്യമാക്കേണ്ടതാണ്.
- 9) KSEBയുടെ Right and Responsibilities എന്ന ഭാഗത്ത് " status monitoring which includes monthly report to government power department" എന്നു കാണുന്നു. ഇപ്രകാരം ഒരു റിപ്പോർട്ട് എല്ലാ മാസവും നൽകുന്നതിന് ഓൺലൈൻ സംവിധാനമാണ് ഏർപ്പെടുത്തിയിട്ടുള്ളത് എന്ന് മറുപടിയിൽ കാണുന്നു. ആയതിനാൽ ബന്ധപ്പെട്ട രേഖകൾ പരിശോധിച്ചിട്ടില്ല.
- 10) സൗരോർജ്ജ നിലയങ്ങളുടെ നിർവ്വഹണത്തിലുണ്ടായ അകാരണമായ കാലതാമസം സംബന്ധിച്ച് 03.12.2020ൽ KSEB ചീഫ്

എഞ്ചിനീയറുടെ കാര്യലയത്തിൽ കൂടിയ മീറ്റിംഗിന്റെ മിനിറ്റ്സിൽ പ്രസ്തുത പ്രോജക്ടിലെ MMS പൊസിഷൻ ചെയ്തതിലും അതിന്റെ വെൽഡിംഗ് വർക്ക് ചെയ്തതിലും ചില പോരായ്മകൾ ഉണ്ട് എന്നും അതിനാൽ തകരാറുകൾ എത്രയും പെട്ടെന്ന് പരിഹരിക്കേണ്ടതാണെന്നും കാണുന്നു. സൗരനിലയത്തിന്റെ പ്രവൃത്തി പൂർത്തീകരിച്ചപ്പോൾ ഈ പോരായ്മകൾ പരിഹരിച്ചതിന്റെ രേഖകൾ ലഭ്യമായിട്ടില്ല..

11) 19.2.2021ലെ U.O.No.269/2021/Admn/KUHS ഉത്തരവ് പ്രകാരം HT ഇലക്ട്രിക്കൽ കണക്ഷന്റെ കോൺട്രാക്ട് ഡിമാന്റ് 250 KVAയിൽ നിന്നും 550 KVAയിലേക്ക് ഉയർത്തുന്നതിനായി ചെക്ക് നം.474394/19.2.2021 പ്രകാരം 4,23,000/-രൂപ Security Deposit ആയി KSEBയുടെ 57002859683 അക്കൗണ്ടിലേക്ക് അടവാക്കിയിട്ടുണ്ട്. പ്രവൃത്തി പൂർത്തീകരിച്ചിട്ടുണ്ടോ എന്ന് അന്വേഷണത്തിന് പൂർത്തീകരിച്ചിട്ടുണ്ട് എന്ന് മറുപടി ലഭിച്ചിട്ടുണ്ടെങ്കിലും പൂർത്തീകരിച്ചിട്ടുള്ളതാണ് എന്ന സാക്ഷ്യപ്പെടുത്തൽ ഫയലിൽ ഇല്ല.

12) KSEB തയ്യാറാക്കിയ detailed project report പ്രകാരം രജിസ്ട്രേഷൻ ഫീസ് ഇനത്തിൽ 250 kw x 1000 രൂപ നിരക്കിൽ 2,50,000/-രൂപ പദ്ധതി ചെലവ് ഇനത്തിൽ ഉൾക്കൊള്ളിക്കുകയും എസ്റ്റിമേറ്റ് തുക മുഴുവനായും KSEBയ്ക്ക് നൽകുകയും ചെയ്തിട്ടുള്ളതാണ്. അതിനാൽ 23.2.2018ൽ രജിസ്ട്രേഷൻ ഫീസ് ഇനത്തിൽ അധികം നൽകിയ 1,60,000/-രൂപ തിരികെ ഈടാക്കി വിവരം അറിയിക്കേണ്ടതാണ്.

13) കേരള സർക്കാർ ഏജൻസിയായ അനെർട്ട് വഴി സൗരനിലയം സ്ഥാപിക്കുന്നതിന് കേന്ദ്ര സർക്കാരിന്റെ സബ്സിഡി ലഭ്യമാവുന്നതാണ്. ആയതിനാൽ ടി പ്രോജക്ട് നടപ്പാക്കിയപ്പോൾ സർക്കാർ സബ്സിഡി ലഭ്യമായതായി കാണുന്നില്ല.

14) KSEB യുമായി പ്ലാന്റ് കണക്ക് ചെയ്ത തീയതി മുതൽ നാളിതുവരെ സൗരനിലയം ഉൽപ്പാദിപ്പിക്കുന്ന വൈദ്യുതി KSEB യ്ക്ക് നൽകി അതിന്റെ വില ഉപഭോഗത്തിന്റെ വിലയിൽ നിന്നും കുറവ് ചെയ്ത് കിട്ടിയതിന്റെ സ്റ്റേറ്റ്മെന്റ് ലഭ്യമായിട്ടില്ല. .

15) കേരള ഫിനാൻസ് ആക്ട് 2018 പ്രകാരം മരാമത്ത് പ്രവൃത്തികൾക്കും സേവനങ്ങൾക്കുമുള്ള എഗ്രിമെന്റുകൾക്ക് പ്രത്യേക സ്റ്റാമ്പ് ഡ്യൂട്ടി നിരക്ക് ഏർപ്പെടുത്തുകയും കേരള സ്റ്റാമ്പ് ആക്ടിൽ ഭേദഗതി വരുത്തുകയും ചെയ്തിട്ടുണ്ട്. ആയത് പ്രകാരം ഓരോ 1000 രൂപയ്ക്കും 1 രൂപ വീതം നിശ്ചയിച്ചുകൊണ്ട് 1.4.2018 മുതൽ പ്രാബല്യത്തിൽ വരികയുണ്ടായി. എന്നാൽ KSEBയുമായുള്ള എഗ്രിമെന്റിൽ ആനുപാതികമായ നിരക്കിലുള്ള മുദ്രപത്രം ഉപയോഗിച്ചിട്ടില്ല.

(ഓഡിറ്റ് എൻക്വയറി നം.55/19-20 തീയതി 23.09.2021)

### 3-26 സ്കൂൾ ഓഫ് ഫാമിലി ഹെൽത്ത് സ്റ്റുഡീസ്, കോഴിക്കോട്- കെട്ടിട നിർമ്മാണം പൂർത്തീകരിച്ചിട്ടില്ല

Works – Repairs,maintanace&others- Deposit works – KPWD

ഫയൽ നം. 6673/works/FHS/KUHS/2015

ഭരണാനുമതി നമ്പർ -GO(Rt)No.881/2017/H&FWD Dated 29.03.2017

സാങ്കേതികാനുമതി നമ്പർ - KKD/2017-18/2017/7052 Dt.14.03.2018

തുക- 6,50,00,000/-

എസ്റ്റിമേറ്റ് തുക - 6,35,00,000

ഡെപോസിറ്റ് തുക - 7,14,38,000/- ( 6,35,00,000 + 12.5%)

നിർവ്വഹണ ചുമതല - എക്സി.എഞ്ചിനീയർ, PWD ബിൽഡിംഗ് ഡിവിഷൻ, കോഴിക്കോട്

2017ൽ ഭരണാനുമതി ലഭിച്ച മേൽ പ്രവൃത്തിയ്ക്കായി 4/2017ൽ PWD എക്സി.എഞ്ചിനീയറുടെ പേരിൽ തുക ഡെപോസിറ്റ് ചെയ്തിട്ടുണ്ട്. തുടർന്ന് 14.3.2018 ലെ സാങ്കേതികാനുമതിയിൽ വർക്ക് പൂർത്തീകരണ കാലാവധി 1 വർഷവും 6 മാസവും എന്ന് ചേർത്തിട്ടുണ്ട്. എന്നാൽ പദ്ധതി നിർവ്വഹണം വേഗത്തിൽ പൂർത്തിയാക്കുന്നതിന് വേണ്ടി KPWD Building Circle സൂപ്രണ്ടിംഗ് എഞ്ചിനീയറുടെ സാന്നിധ്യത്തിൽ 08.02.2019ൽ കൂടിയ മീറ്റിംഗിൽ 12.04.2019ന് മുമ്പായി Piling works പൂർത്തീകരിക്കേണ്ടതാണെന്ന് കാണുന്നു. തുടർന്ന് കെട്ടിട നിർമ്മാണത്തിന്റെ നിലവിലെ അവസ്ഥ ചോദിച്ചുകൊണ്ട് വിവിധ തീയതികളിൽ കത്ത് നൽകി എങ്കിലും മറുപടി ലഭ്യമായതായി കാണുന്നില്ല. വിഷയം പൊതുമരാമത്ത് വകുപ്പ് സെക്രട്ടറിയുടെ ശ്രദ്ധയിൽ കൊണ്ടുവരുന്നതിനായി PWD പ്രിൻസിപ്പൽ സെക്രട്ടറിക്ക് 08.07.2019ൽ കത്ത് നൽകിയതായും കാണുന്നു.

ആയതിനാൽ ടി പ്രവൃത്തിയുടെ നിലവിലെ അവസ്ഥ സംബന്ധിച്ച് ഓഡിറ്റ് അന്വേഷണം നൽകിയതിൽ പ്രവൃത്തിയുടെ സൂക്ഷ്മത വർക്ക് മാത്രമാണ് പൂർത്തിയായിട്ടുള്ളതെന്നും ബാക്കി പ്രവൃത്തികൾ നടന്നുകൊണ്ടിരിക്കുന്നു എന്നുമാണ് മറുപടി നൽകിയിട്ടുള്ളത്. നിർമ്മാണം പൂർത്തീകരിക്കുന്നതിന് ആവശ്യമായ തുടർനടപടികൾ സ്വീകരിക്കേണ്ടതാണ്.

### 3-27 മരാമത്ത് പ്രവൃത്തികളുമായി ബന്ധപ്പെട്ട ഫയലുകൾ ഹാജരാക്കിയിട്ടില്ല-ചെലവു തുക രടസ്സപ്പെടുത്തുന്നു

General administration – Administration – File system – File not produced

താഴെ പറയുന്ന ചെലവുകളുമായി ബന്ധപ്പെട്ട ഫയലുകൾ ഓഡിറ്റ് റിക്വിസിഷൻ നം.2/2019-20, 8.9.20, 3/25.9.2020, 4/25.9.2020, 8/19.1.2021, 9/19.1.2021, 10/19.1.2021, 11/19.1.2021, 12/19.1.2021, 13/19.1.2021, 14/22.1.2021, 15/22.1.2021, 17/23.1.2021 എന്നിവയിലൂടെ ആവശ്യപ്പെട്ടിരുന്നതാണ്. എന്നാൽ ഇവ ലഭ്യമാക്കിയിട്ടില്ല. വിശദാംശങ്ങൾ ചുവടെ ചേർക്കുന്നു.

Sl.No.	Voucher	Ref.No.	തുക	തുക	Remarks
--------	---------	---------	-----	-----	---------

	No./Date			കൈപ്പറ്റിയത്	
1	P 152/ 20.4.19	429/2019/ Admn&Gen/ KUHS dt.9.4.2019	1,31,624/-	M/S Voltas limited	Payment of AMC for AC in Admn. Office Building (19.12.18 to 18.3.19), (19.3.19 – 18.6.19)
	P 899/22.8.19	970/2019/ Admn&Gen dt.16.8.19	1,31,624/-		
	P1646/12.12.19	1492/2019/ Admn&Gen dt.10.12.19	1,31,624/-		
		Total	3,94,872		
2	P 737/29.7.19	870/2019/ Admn&Gen/ 26.7.19	4,00,00,000/-	Executive Engineer,  CPWD, Thrissur Central Division	Work deposit for the construction of Academic block in the University Campus (Vth , Vlth , Vlth, VIII th installments
	P 952/30.8.19	1018/2019/ Admn&Gen dt.29.8.19	3,00,00,000/-		
	P 1146/28.9.19	1120/2019/ Admn/KUHS dt.25.9.19	3,00,00,000/-		
	P 1758/3.1.2020	1334/2019/ Admn&Gen dt.11.11.19  (10674 (SFN-20909)/ 2014/IDP/Works )	5,00,00,000/-		
		Total	15,00,00,000/-		
3	P 460/11.6.19	642/2019/ Admn&Gen /4.6.2019	9,43,522/-	M/S.ETA Engineering Pvt.Ltd.	Payment towards extension of HVAC system
4	P 849/13.8.19	9036/2019/ Admn&Gen-	2,39,718/-	Sarathkumar. K.V	Payment towards repairs to vitrified floor tiles
5	P921/27.8.19	995/2019/ Admn&Gen dt 24.8.19	4,50,00,000/-	Executive Engineer, CPWD,TVM	Deposit to CPWD,TVM for construction of SHPP (III rd installment)
6	P1098/19.9.19	1094/2019/ Admn& Gen dt 18.9.19	4,23,00,000/-	Executive Engineer, KPWD, Thrissur	Payment towards construction of Typell & Type III Staff Quarters
7	P 1137/27.9.19	1127/2019/ Admn& Gen dt.27.9.19	3,79,175/-	Akhil Krishna.K	Construction of Arch for KUHS
8	P 1140/27.9.19	1126/2019/ Admn&Gen dt.27.9.19	1,38,399/-	Akhil Krishna.K	Providings roof covering for AC duct at terrace
9	P 1437/12.11.2019	1332/2019/ Admn&Gen	12,98,430/-	Sarath Kumar.K.V	Minor civil works and miscellaneous

					works
10	P 1696/21.12.19	1530/2019/ Admn&Gen dt.18.12.19	70,729/-	Professor & Head, PPNMU, Kerala Agricultural University	Garden maintenance central circle
11	P 1991/4.2.2020	147/2020/ Admn&Gen	13,34,556/-	M/S. Avanthika interior system (p) ltd	Release of SD in connection with interior works for senate hall
12	P 2016/11.2.2020	181/2020/ Admn&Gen	4,58,291/-	Suresh Babu.	Construction of two wheeler parking shed 1st &Final bill
13	P 2019/11.2.2020	182/2020/ Admn&Gen	5,08,077/-	M/S.Vijayan Ramachandran	Repainting of rooms in Evaluation Centre
14	P 2071/19.2.2020	209/2020/ Admn&Gen	3,80,331/-	Kerala State Rubber Co- Operative Ltd	Setting of Reception Counter in Administrative Building
15	P 2089/25.2.2020	235/2020/ Admn&Gen	64,036/-	Sinoy,P.K	Construction of additional soakpit for canteen at utility building
16	P1361/1.11.19  P 2229/ 17.3.2020	1288/2019/admn  354/2020/ Admn&Gen	11,67,937/-  8,57,341/-	M/S.Grace enterprises	Air conditioning rooms in Evaluation Centre & Guest room
			24,55,35,414/-		

ഫയലുകൾ ഓഡിറ്റിൽ ഹാജരാക്കുന്നതു വരെ ചെലവു തുക -24,55,35,414/- രൂപ തടസ്സത്തിൽവെക്കുന്നു. (ഓഡിറ്റ് എൻക്വയറി നം.25/13.7.21)

**ഭാഗം -4**

**പൊതു വിവരങ്ങളും ഓഡിറ്റ് പ്രത്യവലോകനവും**

**4-1 വാർഷിക കണക്ക് പ്രകാരമുള്ള വരവ് ചെലവ് വിശദാംശം**

ഭാഗം	വരവ്	ചെലവ്
പദ്ധതിയിതരം	80,02,92,716	76,95,80,070
പദ്ധതി	2,89,11,680	12,06,66,103
ഇയർ മാർക്ക്ഡ് ഫണ്ടുകൾ	-	-
ഘൃണശീർഷകം	9,10,76,910	55,13,529

ആകെ	92,02,81,306	89,57,59,702
-----	--------------	--------------

4-2 സാമ്പത്തിക നില

മുനിസിപ്പ്	1,83,22,71,316
വരവ്	92,02,81,306
ആകെ	2,75,25,52,622
ചെലവ്	89,57,59,702
നീക്കിയിരിപ്പ്	1,85,67,92,920

4-3 പൊരുത്തപ്പെടുത്തൽ പത്രിക

ക്രമ നം.	ഇനം- ഷേറി/ബാങ്ക് /മറ്റുള്ളവ	അക്കൗണ്ട് നം.	ഷേറി/ ബാങ്ക് പാസ്സ് ബുക്ക് പ്രകാരം	റിക്കൺസീലി യേഷൻ (+)(-)	കാഷ് ബുക്ക് പ്രകാരം
1	ബാങ്ക്-ജനറൽ ഫണ്ട്	31547327832	12,39,61,845	16,06,631	12,55,68,476
2	ബാങ്ക്- എക്സിക്യൂട്ടീവ് അക്കൗണ്ട്	31768842875	2,50,44,345.5	9,20,489	2,59,64,834.5
3	ബാങ്ക്- സുഡൻസ് രജിസ്ട്രേഷൻ അക്കൗണ്ട്	31340212316	1,30,86,019.5	2,64,700	1,33,50,719.5
4	ബാങ്ക്- ക്യാമ്പസ് പ്രൊജക്ട് ഫണ്ട്	31768843801	9,63,954	0	9,63,954
5	ബാങ്ക്- ഇ- പെയ്മെന്റ്	33607963005	14,37,067	26,489	14,63,556
6	സുഡൻസ് വെൽഫെയർ ഫണ്ട്	31786542461	198	.....	174
7	കൺട്രോളർ ഓഫ് എക്സിക്യൂട്ടീവ് അഡ്വാൻസ്	31845195431	4,96,915	(-)6931	4,89,984
8	ഇ- ടെണ്ടറിംഗ് അക്കൗണ്ട്	37372548664	5,39,917	0	5,39,917
9	എക്സിക്യൂട്ടീവ് എക്സിക്യൂട്ടീവ്	32267343775	14,02,531	(-) 182433.5	12,20,097.5
10	ബാങ്ക്-ജനറൽ ഫണ്ട് പാർക്കിങ്ങ്	33547893871	1,43,150	.....	1,00,000
11	ഷേറി സ്പെഷൽ ടിഎസ്ബി	71316140000002	10,00,000	9,221	10,09,221
12	ഷേറി സ്പെഷൽ ടിഎസ്ബി ഇന്റർസ്റ്റ്	799010100141582	4,08,93,805	--	4,08,93,805
13	ഷേറി - പ്ലാൻ സ്കീം	799012700000226	10,00,000	(-)7,37,71,817	(-)7,27,71,817
14	ഷേറി -സമീപ നിക്ഷേപം	.....	.....	.....	171,80,00,000
	ആകെ				185,67,92,920



ക്രമ നം 6, 10 എന്നീ അക്കൗണ്ടുകളുടെ റിക്കൺസിലിയേഷൻ നടത്തിയിട്ടില്ല.

#### 4-4 31.03.2020 ലെ ട്രഷറി/ബാങ്ക് നീക്കിയിരിപ്പിന്റെ വിശദാംശങ്ങൾ

ക്രമ നം.	ട്രഷറി/ബാങ്ക്	അക്കൗണ്ട് നമ്പർ	31.03.2020 ലെ നീക്കിയിരിപ്പ്
1	എസ്ബിഐ-ജനറൽ ഫണ്ട്	31547327832	12,55,68,476
2	എസ്ബിഐ ബാങ്ക്-എക്സാമിനേഷൻ	31768842875	2,59,64,834
3	എസ്ബിഐ ബാങ്ക്-സ്റ്റുഡൻ്റ് രജിസ്ട്രേഷൻ ഫീ	31340212316	1,33,50,719
4	എസ്ബിഐ ബാങ്ക്- ക്യാമ്പസ് പ്രൊജക്ട് ഫണ്ട്	31768843801	9,63,954
5	എസ്ബിഐ ബാങ്ക്-ഇ- പെയ്മെന്റ്	33607963005	14,63,556
6	എസ്ബിഐ ബാങ്ക്- സ്റ്റുഡൻ്റ് വെൽഫെയർ ഫണ്ട്	31786542461	174
7	എസ്ബിഐ ബാങ്ക്- കൺട്രോളർ ഓഫ് എക്സാമിനേഷൻസ് - അഡ്വാൻസ്	31845195431	4,89,984
8	എസ്ബിഐ ബാങ്ക്- ഇ- ടെണ്ടറിംഗ്	37372548664	5,39,917
9	എസ്ബിഐ ബാങ്ക് - എക്സാമിനേഷൻ എക്സിപ്പെൻസസ്	32267343775	12,20,097
10	എസ്ബിഐ ബാങ്ക്- ജനറൽ ഫണ്ട് പാർക്കിങ്ങ്	33547893871	1,00,000
11	ട്രഷറി - സ്പെഷൽ ടിഎസ്ബി 2	71316140000002	10,09,221
12	ട്രഷറി - സ്പെഷൽ ടിഎസ്ബി പലിശ അക്കൗണ്ട്	799010100141582	4,08,93,805
13	ട്രഷറി - പ്ലാൻ സ്കീം	799012700000226	(-)7,27,71,817
14	ട്രഷറി- സ്ഥിര നിക്ഷേപം		1,71,80,00,000
	ആകെ		185,67,92,920

#### 4-5 സ്ഥിര നിക്ഷേപങ്ങൾ

വർഷാരംഭത്തിൽ ഉണ്ടായിരുന്ന സ്ഥിര നിക്ഷേപം	169,50,00,000
തൻവർഷം നിക്ഷേപിച്ച തുക	11,00,00,000
ആകെ	180,50,00,000
തന്നാണ്ടിൽ പിൻവലിച്ച തുക	8,70,00,000
വർഷാവസാനം അവശേഷിക്കുന്ന സ്ഥിര നിക്ഷേപം	171,80,00,000

2019-20 വർഷത്തെ സ്ഥിര നിക്ഷേപ രജിസ്റ്റർ പൂർണ്ണമല്ലാത്തതിനാൽ തൻവർഷം നിക്ഷേപിച്ചതിന്റെയും തന്നാണ്ടിൽ പിൻവലിച്ചതിന്റെയും തുകകളുടെ കൃത്യത പരിശോധിക്കാൻ സാധിച്ചിട്ടില്ല. സർവ്വകലാശാല ലഭ്യമാക്കിയ വിവരങ്ങളാണ് മുകളിൽ ചേർത്തിട്ടുള്ളത്.

വർഷാവസാനം അവശേഷിക്കുന്ന സ്ഥിര നിക്ഷേപങ്ങളുടെ സംക്ഷിപ്ത വിവരം താഴെ കൊടുക്കുന്നു.

ക്രമ നം.	സ്ഥാപനം	സ്ഥിര നിക്ഷേപ സർട്ടിഫിക്കറ്റുകളുടെ എണ്ണം	സ്ഥിര നിക്ഷേപത്തിന്റെ മൂല്യം
1	ട്രഷറി	152	171,80,00,000
2	ട്രഷറി	1 (ജയറാം പണിക്കർ എൻഡോവ്മെന്റ്)	3,00,000

സ്ഥിര നിക്ഷേപത്തിന്റെ വിശദാംശങ്ങൾ അനുബന്ധം 1 ആയി ചേർത്തിട്ടുണ്ട്.

#### 4-6 ഓഡിറ്റ് റിക്കവറി

ഇല്ല.

#### 4-7 ഓഡിറ്റ് ചാർജ്ജ്

1994 ലെ കേരള ലോക്കൽ ഫണ്ട് ഓഡിറ്റ് നിയമം , വകുപ്പ് 19(1), 1996 ലെ കേരള ലോക്കൽ ഫണ്ട് ഓഡിറ്റ് ചട്ടങ്ങൾ , ചട്ടം 24, സർക്കാർ ഉത്തരവ് (പി) 368/2009/ ഫിൻ, 28.08.2009 എന്നിവ പ്രകാരം കണക്കാക്കിയ ഓഡിറ്റ് ചാർജ്ജ് താഴെ ചേർക്കുന്നു.

വാർഷിക കണക്കുകൾ പ്രകാരമുള്ള ആകെ വരവ്		
അക്കാഡമിക് വരവ്	24,03,23,158	92,02,81,306
പരീക്ഷ വരവ്	28,62,88,703	
അഫിലിയേഷൻ വരവ്	11,29,80,645	
പലിശ വരവ്	13,79,10,162	
മറ്റ് വരവുകൾ	1,17,90,048	
ജനശീർഷക വരവുകൾ	9,10,76,910	
സർക്കാർ ഗ്രാന്റ്	3,99,11,680	
(-) ജനശീർഷക വരവുകൾ	9,10,76,910	
സർക്കാർ ഗ്രാന്റ്	3,99,11,680	
2019-20 വർഷത്തേക്ക് ഓഡിറ്റ് ചാർജ്ജ് കണക്കാക്കാൻ പരിഗണിക്കുന്ന തുക		78,92,92,716
2019-20 വർഷത്തെ ഓഡിറ്റ് ചാർജ്ജ് @1%		78,92,927
മുൻവർഷം അടവാക്കാൻ ബാക്കിനിൽക്കുന്ന ഓഡിറ്റ് ചാർജ്ജ്		1,55,55,358
തന്നാണ്ടിൽ ഒടുക്കിയ ഓഡിറ്റ് ചാർജ്ജ്		ഇല്ല
2009-10 മുതൽ 2018-19 വരെ അടവാക്കാൻ ബാക്കി നിൽക്കുന്ന ആകെ ഓഡിറ്റ് ചാർജ്ജ്		1,55,55,358
31.03.2020 ൽ ഒടുക്കാൻ അവശേഷിക്കുന്ന ഓഡിറ്റ് ചാർജ്ജ്		2,34,48,285

നാളിതുവരെ ഒടുക്കിയ ഓഡിറ്റ് ചാർജ്ജിന്റെ വിശദാംശങ്ങളും അടവാക്കാൻ അവശേഷിക്കുന്നതിന്റെയും വർഷം തിരിച്ചുള്ള വിവരങ്ങൾ

വർഷം	കണക്കാക്കിയ ഓഡിറ്റ് ചാർജ്ജ്	അടച്ച തുക	ഓഡിറ്റ് ചാർജ്ജ് അടവാക്കിയതിന്റെ വിവരങ്ങൾ	അടവാക്കാൻ ബാക്കിനിൽക്കുന്ന ഓഡിറ്റ് ചാർജ്ജ്
2009-10	7,364	7,364	( ₹13,02,906 ചലാൻ നം.KL003438557201718/ 27.06.2017)	--
2010-11	8,04,883	4,02,442		4,02,441
2011-12	17,86,200	8,93,100		(7,364+4,02,442+8,93,100)
2012-13	25,70,202	12,85,101	₹2,25,00,000 ചലാൻ നം.16464/22.10.2018	12,85,101
2013-14	48,76,580	48,76,580		--
2014-15	48,75,295	48,75,295	₹7,65,232 ചലാൻ നം. 283473/22.10.2018	--
2015-16	56,22,677	56,22,677		--
2016-17	66,05,579	66,05,579	(12,85,101+48,76,580+48,75,295+ 56,22,677+66,05,579)	--
2017-18	63,96,333	--		63,96,333
2018-19	65,78,383	--		65,78,383
2019-20	78,92,927	--		78,92,927
ആകെ				2,34,48,285

ഓഡിറ്റ് ചാർജിനത്തിൽ ഒടുക്കുവാൻ ബാക്കിയുള്ള തുക "0070-60-110-85 കേരള ആരോഗ്യ സർവ്വകലാശാല" എന്ന ശീർഷകത്തിൽ ട്രഷറിയിൽ അടവാക്കേണ്ടതും ഒറിജിനൽ ചെലാൻ ഡയറക്ടർ, കേരള സംസ്ഥാന ഓഡിറ്റ് വകുപ്പ്, വികാസ് ഭവൻ, തിരുവനന്തപുരം - 695 033 എന്ന വിലാസത്തിൽ അയച്ചുകൊടുക്കേണ്ടതുമാണ്.

(കേരള സംസ്ഥാന ഓഡിറ്റ് വകുപ്പ് ഡയറക്ടറുടെ 27.09.2019 ലെ DKSA/221/2018 Rules 3 നം കത്ത് പ്രകാരം ഓഡിറ്റ് ചാർജ്ജ് അടവാക്കുന്നതിന് പുതിയ ശീർഷകം അനുവദിച്ചതായി അറിയിച്ചിട്ടുണ്ട്)

#### 4-8 ഓഡിറ്റ് പ്രത്യവലോകനം

(എ) - സംക്ഷിപ്ത വിവരം

ഓഡിറ്റ് വർഷത്തെ ആകെ വരവ്	92,02,81,306
ഓഡിറ്റ് വർഷത്തെ ആകെ ചെലവ്	89,57,59,702
വരവിനങ്ങളിലുള്ള നഷ്ടം	ഇല്ല

ഓഡിറ്റ് വർഷത്തെ ആകെ വരവ്	92,02,81,306
ചെലവിനങ്ങളിലുള്ള നഷ്ടം / ഓഡിറ്റിൽ അംഗീകരിക്കാത്ത തുക	52,512
ഓഡിറ്റിൽ തടസ്സപ്പെടുത്തിയ തുക	33,08,40,630
കേന്ദ്ര സർക്കാരിനുമായ നഷ്ടം	ഇല്ല
സംസ്ഥാന സർക്കാരിനുമായ നഷ്ടം	ഇല്ല
മറ്റ് സ്ഥാപനങ്ങൾക്കുമായ നഷ്ടം	ഇല്ല

(ബി) സർവ്വകലാശാല ഫണ്ടിനുമായ നഷ്ടം, ഒടുക്കാനവശേഷിക്കുന്ന തുക , നിരാകരിച്ച / തടസ്സപ്പെടുത്തിയ തുക എന്നിവയുടെ വിവരം

ഖണ്ഡിക നം	സർവകലാശാല ഫണ്ടിൽ ഒടുക്കാനവശേഷിക്കുന്ന തുക	സർവ്വകലാശാല ഫണ്ടിനുമായ വരവ് നഷ്ടം	ഓഡിറ്റിൽ നിരാകരിച്ച തുക	ഓഡിറ്റിൽ തടസ്സപ്പെടുത്തിയ തുക
3-7-3			5583	
3-8-1			4942	
3-8-2-1			1333	
3-8-2-2			320	
3-8-3			9268	
3-8-4			1520	
3-8-8			3086	
3-16				8,27,63,180
3-17-4			21000	
3-18			3210	
3-19			2250	
3-20				1,15,500
3-22				4,43,000
3-23				19,83,536
3-27				24,55,35,414
ആകെ			52,512	<b>33,08,40,630</b>

(സി) കേന്ദ്ര-സംസ്ഥാന സർക്കാരുകൾ , മറ്റ് സ്ഥാപനങ്ങൾ എന്നിവയ്ക്കുമായ നഷ്ടത്തിന്റെ വിവരം.

ഇല്ല

(ഡി) നഷ്ടം നിജപ്പെടുത്താൻ കൂടുതൽ അന്വേഷണം ആവശ്യമായവ

ഇല്ല

(ഇ) റിപ്പോർട്ടിൽ പ്രതിപാദിച്ചിരിക്കുന്ന നഷ്ടത്തിനത്തരവാദിയായവരുടെ സ്ഥിരം മേൽവിലാസം

ഖണ്ഡിക നം	നഷ്ടമായ തുക		പേരും ഉദ്യോഗപ്പേരും	ഇപ്പോഴത്തെ (ഓഡിറ്റ് നടന്ന സമയത്തെ) ഔദ്യോഗിക മേൽവിലാസം	സ്ഥിരം മേൽവിലാസം
	ചാർജ്ജ് ചെയ്യാവുന്നത്	സർചാർജ്ജ് ചെയ്യാവുന്നത്			
3-7-3		5583	ഡോ.എ.കെ.മനോജ്കുമാർ രജിസ്ട്രാർ	രജിസ്ട്രാർ, കേരള ആരോഗ്യശാസ്ത്ര സർവ്വകലാശാല	നവനീതം, പറമ്പിലങ്ങാടി, എടരിക്കോട്.പി.ഒ മലപ്പുറം
3-8-1		4942	ഡോ.എം.കെ. മംഗളം, രജിസ്ട്രാർ	സർവ്വീസിൽ നിന്നും വിരമിച്ചു	തച്ചേരിൽ ഹൗസ്, ഓച്ചാൻതുരുത്ത്, വൈപ്പിൻ, കൊച്ചി

3-8-2-1		1333	ഡോ.എ.നളിനാക്ഷൻ ഇൻചാർജ്	രജിസ്ട്രാർ	ഔദ്യോഗിക മേൽവിലാസം ലഭ്യമല്ല	എൻ.പി. ഹൗസ്, റോട്ടറി ജംഗ്ഷൻ, പൂജപ്പുര, തിരുവനന്തപുരം-12
3-8-2-2		320	ഡോ.എം.കെ. മംഗളം, രജിസ്ട്രാർ		സർവ്വീസിൽ നിന്നും വിരമിച്ചു	തച്ചേരിൽ ഹൗസ്, ഓച്ചാൻതുരുത്ത്, വൈപ്പിൻ, കൊച്ചി
3-8-3		9268	ഡോ.എ.കെ.മനോജ്കുമാർ, രജിസ്ട്രാർ		രജിസ്ട്രാർ, കേരള ആരോഗ്യശാസ്ത്ര സർവ്വകലാശാല	നവനീതം, പറമ്പിലങ്ങാടി, എടരിക്കോട്.പി.ഒ മലപ്പുറം
3-8-4		1520	„		„	„
3-8-8		3086	„		„	„
3-17-4		4200	ഡോ.എം.കെ. മംഗളം, രജിസ്ട്രാർ		സർവ്വീസിൽ നിന്നും വിരമിച്ചു	തച്ചേരിൽ ഹൗസ്, ഓച്ചാൻതുരുത്ത്, വൈപ്പിൻ, കൊച്ചി
		10500	ഡോ.എ.നളിനാക്ഷൻ, ഇൻചാർജ്	രജിസ്ട്രാർ	ഔദ്യോഗിക മേൽവിലാസം ലഭ്യമല്ല	എൻ.പി. ഹൗസ്, റോട്ടറി ജംഗ്ഷൻ, പൂജപ്പുര, തിരുവനന്തപുരം-12
		6300 ആകെ 21000	ഡോ.എ.കെ.മനോജ്കുമാർ രജിസ്ട്രാർ		രജിസ്ട്രാർ, കേരള ആരോഗ്യശാസ്ത്ര സർവ്വകലാശാല	നവനീതം, പറമ്പിലങ്ങാടി, എടരിക്കോട്.പി.ഒ മലപ്പുറം
3-18		3210	ഡോ.എ.കെ.മനോജ്കുമാർ രജിസ്ട്രാർ		രജിസ്ട്രാർ, കേരള ആരോഗ്യശാസ്ത്ര സർവ്വകലാശാല	നവനീതം, പറമ്പിലങ്ങാടി, എടരിക്കോട്.പി.ഒ മലപ്പുറം
3-19		600	ഡോ.എം.കെ. മംഗളം, രജിസ്ട്രാർ		സർവ്വീസിൽ നിന്നും വിരമിച്ചു	തച്ചേരിൽ ഹൗസ്, ഓച്ചാൻതുരുത്ത്, വൈപ്പിൻ, കൊച്ചി
		1650 ആകെ 2250	ഡോ.എ.കെ.മനോജ്കുമാർ രജിസ്ട്രാർ		രജിസ്ട്രാർ, കേരള ആരോഗ്യശാസ്ത്ര സർവ്വകലാശാല	നവനീതം, പറമ്പിലങ്ങാടി, എടരിക്കോട്.പി.ഒ മലപ്പുറം
	ആകെ	52,512				

4-9 തീർപ്പാക്കാനവശേഷിക്കുന്ന ഓഡിറ്റ് റിപ്പോർട്ടുകൾ

ഓഡിറ്റ് വർഷം	ഓഡിറ്റ് റിപ്പോർട്ട് നമ്പരും തീയതിയും	തീർപ്പാക്കാനവശേഷിക്കുന്ന ഖണ്ഡികകളുടെ എണ്ണം	തീർപ്പാക്കാനവശേഷിക്കുന്ന ഖണ്ഡികകളുടെ വിവരം
2009-2010	നം.എൽ.എഫ് (കെ.യു.എച്ച്.എസ്). ഇ1-169/2013/തീ.16.5.2014	17	1 മുതൽ 17 വരെ ഖണ്ഡികകൾ
2010-11	നം.എൽ.എഫ് (കെ.യു.എച്ച്.എസ്). ജി1-113/2015/തീ.11.6.2015 /16.7.2015	25	1-1,1-4,1-5,2-1,2-1-2,2-1-3, 2-1-4,2-2-1,2-2-2,2-2-3,2-2-4, 2-2-5, 2-2-6,2-2-7,2-3, 2-4, 2-5,3-1,3-2,3-3, 3-4, 3-5, 3-6, 3-7, 3-8
2011-12	നം.എൽ.എഫ് (കെ.യു.എച്ച്.എസ്). ജി1-114/2015/തീ.11.6.2015 /16.7.2015	23	1-3,1-4,2-1-1,2-1-2,2-2-3, 2-4,3-1-1,3-1-2,3-2-3,3-4, 3-5,3-6,3-7,3-8,3-8,3-9,3-10,3-11,3-12,3-13എ,3-13ബി,3-13സി

ഓഡിറ്റ് വർഷം	ഓഡിറ്റ് റിപ്പോർട്ട് നമ്പരും തീയതിയും	തീർപ്പാക്കാനവശേഷിക്കുന്ന ഖണ്ഡികകളുടെ എണ്ണം	തീർപ്പാക്കാനവശേഷിക്കുന്ന ഖണ്ഡികകളുടെ വിവരം
2012-13	നം.കെ.എസ്.എ.(എച്ച്.എ.യു.) ജി.2-115/2016 തീയതി 10.5.2016 /01.6.2016	44	1-1,1-2,1-3,1-5,1-6,1-7,1-8(1), 1-8(2),1-8-3,1-8-4,1-8-5, 1-9, 1-10,1-11,1-12-1,1-12-2,1-12-3, 1-12-4,2-1,2-2,2-3-1,2-3-2,2-3-3, 2-4,2-5,3-1-1,3-1-82,3-1-3,3-1-4, 3-1-5,3-1-6,3-1-7,3-1-8, 3-2, 3-3, 3-4, Paragraph Number (Para Numbering Conventions Eg:1-1, 1-1-1, 1-11-1,1-11-11) Heading തിരക്കടപ്പ് NormalRachana22Line HeightTracking 3-5, 3-6,3-7,3-8,3-9, 3-10,3-11
2013-14 & 2014-15	നം.കെ.എസ്.എ.(എച്ച്.എ.യു.) ജി.2-151/2017 തീയതി 05.06.2017 /09.06.2017	11	1-5,1-6,1-7,2-1,2-3,3-1,3-3,3-4,3-5,3-6,3-9
2015-16	നം.കെ.എസ്.എ.(എച്ച്.എ.യു.) ജി.2-189/2017 തീയതി 04.08.2017/17.08.2017	11	1-5,1-6,1-7,2-1,3-1,3-2,3-3,3-4,3-5,3-6,3-7,
2016-17	കെ.എസ്.എ.(എച്ച്.എ.യു.)ജി2-289 /2017 തി.01.11.2017/29.01.2018	11	1-5,1-9,2-1അ(i)2-1അ(ii),2-1അ(iii), 2-1അ, 3-4,3-5,3-6,3-7,3-8
2017-18	കെ.എസ്.എ.(എച്ച്.എ.യു.)ജി2-25/2019 തീയതി 12.04.2019/25.04.2019	21	1-2,1-9,2-1,2-2,2-2-3-1, 2-3-2(അ), 2-4,2-5,2-6, 2-8,2-9,3-2,3-3,3-5,3-6,3-7,3-8,3-9,3-10, 3-11,3-12
2018-19	കെ.എസ്.എ.(എച്ച്.എ.യു.)ജി2-15/2021 തീയതി 10.07.2020/21.07.2020	49	1-2,2-9,1-11,1-12,1-13(1), 1-13(2),2-1(1),2-2(2), 2-1-(3),2-1(4),2-1(5), 2-1-(6),2-1(8),2-1(9), 2-2,2-3(1),2-3(2), 2-5(1),2-5(2), 2-5(3), 2-6,2-7,2-8,2-9, 2-10,2-11,3-1,3-2,3-3,3-4,3-5,3-6(3),3-6(8),3-6-9(1),3-6-11,3-7-1,3-7(2b), 3-8,3-9,3-10-1,3-10-3,3-11,3-12(ബി), 3-13(1),3-13(2), 3-13(3), 3-13(4),3-14

ഓഡിറ്റ് റിപ്പോർട്ടുകൾ തീർപ്പാക്കാൻ നടപടികൾ സ്വീകരിക്കേണ്ടതാണ്.

ജോയിന്റ് ഡയറക്ടർ

**അനുബന്ധം -1**

**സ്ഥിര നിക്ഷേപങ്ങളുടെ വിവരം (ഖണ്ഡിക 4-5 പ്രകാരം)**

ക്രമ നം	സ്ഥിര നിക്ഷേപ നമ്പർ	തീയതി	കാലാവധി	പലിശ നിരക്ക്	തുക	കാലാവധി തീയതി
1	FD 704 106926	05.04.2019	1 Year	7.5	2,00,00,000	05.04.2020
2	FD 705 106927	07.04.2019	1 Year	7.5	2,50,00,000	07.04.2020
3	FD 706 106933	12.04.2019	1 Year	7.5	2,00,00,000	12.04.2020
4	FD 707 106932	12.04.2019	1 Year	7.5	1,00,00,000	12.04.2020
5	FD 708 106941	18.04.2019	1 Year	7.5	1,00,00,000	18.04.2020
6	FD 709 106939	18.04.2019	1 Year	7.5	1,00,00,000	18.04.2020
7	FD 710 106938	18.04.2019	1 Year	7.5	1,00,00,000	18.04.2020
8	FD 711 106937	18.04.2019	1 Year	7.5	1,00,00,000	18.04.2020
9	FD 712 106936	18.04.2019	1 Year	7.5	1,00,00,000	18.04.2020

ക്രമ നം	സ്ഥിര നിക്ഷേപ നമ്പർ	തീയതി	കാലാവധി	പലിശ നിരക്ക്	തുക	കാലാവധി തീയതി
10	FD 713 106940	18.04.2019	1 Year	7.5	2,00,00,000	18.04.2020
11	FD 714 106934	13.04.2019	1 Year	7.5	50,00,000	13.04.2020
12	FD 715 106935	13.04.2019	1 Year	7.5	1,00,00,000	13.04.2020
13	FD 716 106929	11.04.2019	1 Year	7.5	2,00,00,000	11.04.2020
14	FD 717 106930	11.04.2019	1 Year	7.5	1,00,00,000	11.04.2020
15	FD 718 088172-757791	20.09.2019	1 Year	8.5	1,00,00,000	20.09.2020
16	FD 719 088169-757685	20.09.2019	1 Year	8.5	1,00,00,000	20.09.2020
17	FD 720 088171-757780	20.09.2019	1 Year	8.5	1,00,00,000	20.09.2020
18	FD 721 088168-757658	22.09.2019	1 Year	8.5	1,00,00,000	22.09.2020
19	FD 722 088170-757765	22.09.2019	1 Year	8.5	1,00,00,000	22.09.2020
20	FD 723 088179-764896	26.09.2019	1 Year	8.5	1,00,00,000	26.09.2020
21	FD 724 088237-775791	05.10.2019	1 Year	8.5	1,00,00,000	05.10.2020
22	FD 725 088236-775778	05.10.2019	1 Year	8.5	1,00,00,000	05.10.2020
23	FD 726 088235-775760	05.10.2019	1 Year	8.5	1,00,00,000	05.10.2020
24	FD 727 088234-775747	05.10.2019	1 Year	8.5	1,00,00,000	05.10.2020
25	FD 728 088233-775726	05.10.2019	1 Year	8.5	1,00,00,000	05.10.2020
26	FD 729 088232-775696	05.10.2019	1 Year	8.5	1,00,00,000	05.10.2020
27	FD 730 088231-775634	05.10.2019	1 Year	8.5	1,00,00,000	05.10.2020
28	FD 731 088324-800100	27.10.2019	1 Year	8.5	1,00,00,000	27.10.2020
29	FD 732 088323-800089	27.10.2019	1 Year	8.5	1,00,00,000	27.10.2020
30	FD 733 088329-800776	28.10.2019	1 Year	8.5	1,00,00,000	28.10.2020
31	FD 734 088328-800730	28.10.2019	1 Year	8.5	1,00,00,000	28.10.2020
32	FD 735 088327-800640	28.10.2019	1 Year	8.5	1,00,00,000	28.10.2020
33	FD 736 088326-800367	28.10.2019	1 Year	8.5	1,00,00,000	28.10.2020
34	FD 737 088325-800189	28.10.2019	1 Year	8.5	1,00,00,000	28.10.2020
35	FD 738 088374-815408	02.11.2019	1 Year	8.5	1,00,00,000	02.11.2020
36	FD 739 088375-815417	02.11.2019	1 Year	8.5	1,00,00,000	02.11.2020
37	FD 740 088376-815424	03.11.2019	1 Year	8.5	1,00,00,000	03.11.2020
38	FD 741 088377-815435	03.11.2019	1 Year	8.5	1,00,00,000	03.11.2020
39	FD 742 088389-816924	03.11.2019	1 Year	8.5	1,00,00,000	03.11.2020
40	FD 743 088378-815445	05.11.2019	1 Year	8.5	1,00,00,000	05.11.2020
41	FD 744 088379-815457	05.11.2019	1 Year	8.5	1,00,00,000	05.11.2020
42	FD 745 088380-815465	05.11.2019	1 Year	8.5	1,00,00,000	05.11.2020
43	FD 746 088381-815474	05.11.2019	1 Year	8.5	1,00,00,000	05.11.2020
44	FD 747 088392-820992	08.11.2019	1 Year	8.5	1,00,00,000	08.11.2020
45	FD 748 088402-825470	11.11.2019	1 Year	8.5	1,00,00,000	11.11.2020
46	FD 749 088403-825497	11.11.2019	1 Year	8.5	1,00,00,000	11.11.2020
47	FD 750 088404-825112	11.11.2019	1 Year	8.5	1,00,00,000	11.11.2020
48	FD 751 088405 825627	11.11.2019	1 Year	8.5	1,00,00,000	11.11.2020
49	FD 752 088406825653	11.11.2019	1 Year	8.5	1,00,00,000	11.11.2020
50	FD 753 088407 825724	11.11.2019	1 Year	8.5	1,00,00,000	11.11.2020
51	FD 754 088408 825737	11.11.2019	1 Year	8.5	1,00,00,000	11.11.2020
52	FD 755 088431 828286	12.11.2019	1 Year	8.5	1,00,00,000	12.11.2020
53	FD 756 088432 828309	12.11.2019	1 Year	8.5	1,00,00,000	12.11.2020
54	FD 757 088454 832853	15.11.2019	1 Year	8.5	1,00,00,000	15.11.2020
55	FD 758 088459 836078	16.11.2019	1 Year	8.5	1,00,00,000	16.11.2020
56	FD 759 088460-836116	16.11.2019	1 Year	8.5	1,00,00,000	16.11.2020

ക്രമ നം	സ്ഥിര നിക്ഷേപ നമ്പർ	തീയതി	കാലാവധി	പലിശ നിരക്ക്	തുക	കാലാവധി തീയതി
57	FD 760 088461 836166	18.11.2019	1 Year	8.5	1,00,00,000	18.11.2020
58	FD 761 088462 836215	18.11.2019	1 Year	8.5	1,00,00,000	18.11.2020
59	FD 762 088463 836260	18.11.2019	1 Year	8.5	1,00,00,000	18.11.2020
60	FD 763 088488 848498	24.11.2019	1 Year	8.5	1,00,00,000	24.11.2020
61	FD 764 088489 848531	24.11.2019	1 Year	8.5	1,00,00,000	24.11.2020
62	FD 767 542006 855378	29.11.2019	1 Year	8.5	1,00,00,000	29.11.2020
63	FD 768 542007 855997	29.11.2019	1 Year	8.5	1,00,00,000	29.11.2020
64	FD 769 542008 856015	29.11.2019	1 Year	8.5	1,00,00,000	29.11.2020
65	FD 770 542009 856043	29.11.2019	1 Year	8.5	1,00,00,000	29.11.2020
66	FD 771 542010 856055	29.11.2019	1 Year	8.5	1,00,00,000	29.11.2020
67	FD 772 542011 856099	30.11.2019	1 Year	8.5	1,00,00,000	30.11.2020
68	FD 773 542012 856110	30.11.2019	1 Year	8.5	1,00,00,000	30.11.2020
69	FD 774 542013 856126	30.11.2019	1 Year	8.5	1,00,00,000	30.11.2020
70	FD 775 542025 861894	04.12.2019	1 Year	8.5	1,00,00,000	04.12.2020
71	FD 776 542027 865451	06.12.2019	1 Year	8.5	1,00,00,000	06.12.2020
72	FD 777 542028 865490	06.12.2019	1 Year	8.5	1,00,00,000	06.12.2020
73	FD 778- 542029 865511	06.12.2019	1 Year	8.5	1,00,00,000	06.12.2020
74	FD 779 542032 867958	08.12.2019	1 Year	8.5	1,00,00,000	08.12.2020
75	FD 780 542033 867990	08.12.2019	1 Year	8.5	1,00,00,000	08.12.2020
76	FD 781 542034 868040	08.12.2019	1 Year	8.5	1,00,00,000	08.12.2020
77	FD 782 542035 868126	08.12.2019	1 Year	8.5	1,00,00,000	08.12.2020
78	FD 783 542036 868155	08.12.2019	1 Year	8.5	1,00,00,000	08.12.2020
79	FD 784 542037 868203	08.12.2019	1 Year	8.5	1,00,00,000	08.12.2020
80	FD 785 542038 868226	08.12.2019	1 Year	8.5	1,00,00,000	08.12.2020
81	FD 786 542039 868256	08.12.2019	1 Year	8.5	1,00,00,000	08.12.2020
82	FD 787 542041 869692	10.12.2019	1 Year	8.5	1,00,00,000	10.12.2020
83	FD 788 542042 869715	10.12.2019	1 Year	8.5	1,00,00,000	10.12.2020
84	FD 789 542051 874539	13.12.2019	1 Year	8.5	1,00,00,000	13.12.2020
85	FD 790 542050 874517	13.12.2019	1 Year	8.5	1,00,00,000	13.12.2020
86	FD 791 542055 880090	19.12.2019	1 Year	8.5	1,00,00,000	19.12.2020
87	FD 792 542063 884561	21.12.2019	1 Year	8.5	1,00,00,000	21.12.2020
88	FD 793 542064 884576	21.12.2019	1 Year	8.5	1,00,00,000	21.12.2020
89	FD 794 542061 884517	21.12.2019	1 Year	8.5	1,00,00,000	21.12.2020
90	FD 795 542062 884528	21.12.2019	1 Year	8.5	1,00,00,000	21.12.2020
91	FD 796 542059 883289	21.12.2019	1 Year	8.5	1,00,00,000	21.12.2020
92	FD797 542075 887534	22.12.2019	1 Year	8.5	1,00,00,000	22.12.2020
93	FD 798 542076 887540	22.12.2019	1 Year	8.5	1,00,00,000	22.12.2020
94	FD 799 542077 887551	22.12.2019	1 Year	8.5	1,00,00,000	22.12.2020
95	FD 800 542089 890067	28.12.2019	1 Year	8.5	1,00,00,000	28.12.2020
96	FD 801 542091 890951	29.12.2019	1 Year	8.5	1,00,00,000	29.12.2020
97	FD 802 542104 893940	31.12.2019	1 Year	8.5	1,00,00,000	31.12.2020
98	FD 803 542102 893935	31.12.2019	1 Year	8.5	1,00,00,000	31.12.2020
99	FD 804 542103 893938	31.12.2019	1 Year	8.5	1,00,00,000	31.12.2020
100	FD 805 542123 899267	04.01.2020	1 Year	8.5	1,00,00,000	04.01.2021
101	FD 806 542138 905059	13.01.2020	1 Year	8.5	1,00,00,000	13.01.2021
102	FD 807 542139 905068	13.01.2020	1 Year	8.5	1,00,00,000	13.01.2021
103	FD 808 542140 905081	13.01.2020	1 Year	8.5	1,00,00,000	13.01.2021

ക്രമ നം	സ്ഥിര നിക്ഷേപ നമ്പർ	തീയതി	കാലാവധി	പലിശ നിരക്ക്	രൂപ	കാലാവധി തീയതി
104	FD 809 542141 905085	13.01.2020	1 Year	8.5	1,00,00,000	13.01.2021
105	FD 810 542128 903601	11.01.2020	1 Year	8.5	2,00,00,000	11.01.2021
106	FD 811 542129 903610	11.01.2020	1 Year	8.5	2,00,00,000	11.01.2021
107	FD 812 542130 903625	11.01.2020	1 Year	8.5	2,00,00,000	11.01.2021
108	FD 813 542131 903636	11.01.2020	1 Year	8.5	2,00,00,000	11.01.2021
109	FD 814 542132 903659	11.01.2020	1 Year	8.5	2,00,00,000	11.01.2021
110	FD 815 542133 903835	11.01.2020	1 Year	8.5	2,00,00,000	11.01.2021
111	FD 816 542134 904369	12.01.2020	1 Year	8.5	2,00,00,000	12.01.2021
112	FD 817 542135 904423	13.01.2020	1 Year	8.5	1,00,00,000	13.01.2021
113	FD 818 542136 904541	13.01.2020	1 Year	8.5	1,00,00,000	13.01.2021
114	FD 819 542154 911421	19.01.2020	1 Year	8.5	1,00,00,000	19.01.2021
115	FD 820 542156 912860	21.01.2020	1 Year	8.5	2,00,00,000	21.01.2021
116	FD 821 542173 919337	25.01.2020	1 Year	8.5	1,00,00,000	25.01.2021
117	FD 822 542178 920129	27.01.2020	1 Year	8.5	1,00,00,000	27.01.2021
118	FD 823 542177 920124	27.01.2020	1 Year	8.5	1,00,00,000	27.01.2021
119	FD 824 542176 920032	27.01.2020	1 Year	8.5	1,00,00,000	27.01.2021
120	FD 825 542175 920017	27.01.2020	1 Year	8.5	1,00,00,000	27.01.2021
121	FD 826 542193 926058	01.02.2020	1 Year	8.5	1,00,00,000	01.02.2021
122	FD 827 542195 927012	02.02.2020	1 Year	8.5	2,00,00,000	02.02.2021
123	FD 828 542208 932882	06.02.2020	1 Year	8.5	2,00,00,000	06.02.2021
124	FD 829 542209 932903	06.02.2020	1 Year	8.5	1,00,00,000	06.02.2021
125	FD 830 542210 932918	08.02.2020	1 Year	8.5	1,00,00,000	08.02.2021
126	FD 831 542234 949784	21.02.2020	1 Year	8.5	1,00,00,000	21.02.2021
127	FD 832 542233 949764	21.02.2020	1 Year	8.5	1,00,00,000	21.02.2021
128	FD 833 542232 949713	21.02.2020	1 Year	8.5	1,00,00,000	21.02.2021
129	FD 834 542231 949680	21.02.2020	1 Year	8.5	1,00,00,000	21.02.2021
130	FD 835 542230 949659	21.02.2020	1 Year	8.5	1,00,00,000	21.02.2021
131	FD 836 542235 949833	22.02.2020	1 Year	8.5	1,00,00,000	22.02.2021
132	FD 837 542236 950082	26.02.2020	1 Year	8.5	1,00,00,000	26.02.2021
133	FD 838 542237 950091	26.02.2020	1 Year	8.5	1,00,00,000	26.02.2021
134	FD 839 542252 957803	02.03.2020	1 Year	8.5	90,00,000	02.03.2021
135	FD 840 542251 957791	02.03.2020	1 Year	8.5	90,00,000	02.03.2021
136	FD 841 542255 958973	05.03.2020	1 Year	8.5	1,00,00,000	05.03.2021
137	FD 842 542256 959024	05.03.2020	1 Year	8.5	1,00,00,000	05.03.2021
138	FD 843 542257 959048	05.03.2020	1 Year	8.5	1,00,00,000	05.03.2021
139	FD 844 542258 959078	05.03.2020	1 Year	8.5	1,00,00,000	05.03.2021
140	FD 845 542259 959085	05.03.2020	1 Year	8.5	1,00,00,000	05.03.2021
141	FD 846 542276 962505	08.03.2020	1 Year	8.5	2,00,00,000	08.03.2021
142	FD 847 542275 962502	08.03.2020	1 Year	8.5	2,00,00,000	08.03.2021
143	FD 848 542294 969115	16.03.2020	1 Year	8.5	2,00,00,000	16.03.2021
144	FD 849 542293 969090	16.03.2020	1 Year	8.5	1,50,00,000	16.03.2021
145	FD 850 542309 975802	21.03.2020	1 Year	8.5	2,00,00,000	21.03.2021
146	FD 851 542308 975788	21.03.2020	1 Year	8.5	50,00,000	21.03.2021
147	FD 852 542310 975807	23.03.2020	1 Year	8.5	2,00,00,000	23.03.2021
148	FD 853 542319 977288	28.03.2020	1 Year	8.5	1,00,00,000	28.03.2021
149	FD 854 542320 977 289	28.03.2020	1 Year	8.5	1,00,00,000	28.03.2021
150	FD 855 542321 977291	28.03.2020	1 Year	8.5	1,00,00,000	28.03.2021



ക്രമ നം	സ്ഥിര നിക്ഷേപ നമ്പർ	തീയതി	കാലാവധി	പലിശ നിരക്ക്	തുക	കാലാവധി തീയതി
151	FD 856 new 088490-851189	27.11.2020	1 Year	8.5	1,00,00,000	27.11.2021
152	FD 857 new 088491-851200	27.11.2020	1 Year	8.5	1,00,00,000	27.11.2021
					1,71,80,00,000	
	എൻഡോവ്മെന്റ്					
1	ജയറാം പണിക്കർ എൻഡോവ്മെന്റിനു വേണ്ടി സർവ്വകലാശാല രജിസ്ട്രാറുടെ പേരിലുള്ള സ്ഥിരനിക്ഷേപം FD നം.38375736791/ 31.03.2019				300000	

ജോയിന്റ് ഡയറക്ടർ